

中 華 民 國 101 年 1 月

# 民航統計月報



中華民國101年3月 出版

# 目 錄

頁次

## 凡 例

壹、提要分析 .....	1
--------------	---

貳、統計表 .....	5
-------------	---

## 一、航空人員

表1. 航空人員證照統計 .....	6
--------------------	---

## 二、航空器

表2. 國籍航空公司機隊機齡 .....	7
----------------------	---

## 三、機 場

表3. 臺閩地區民航運輸各機場營運量－按機場分 .....	8
-------------------------------	---

表4. 臺灣地區國際機場國際及兩岸航線貨物運量總表（1月及1-1月） .....	14
--	----

表5. 臺閩地區民航運輸各機場營運量－按國際、兩岸及國內航線分 .....	18
---------------------------------------	----

表6. 臺灣桃園國際機場運輸概況 .....	20
------------------------	----

表7. 臺灣桃園國際機場運輸概況－按國際、兩岸及國內航線分 .....	22
-------------------------------------	----

表8. 高雄國際機場運輸概況 .....	26
----------------------	----

表9. 高雄國際機場運輸概況－按國際、兩岸及國內航線分 .....	28
-----------------------------------	----

表10. 臺北松山機場運輸概況 .....	32
-----------------------	----

表11. 臺北松山機場運輸概況－按國際、兩岸及國內航線分 .....	34
------------------------------------	----

表12. 臺灣桃園國際機場進口貨物－按國家地區分 .....	38
--------------------------------	----

表13. 臺灣桃園國際機場出口貨物－按國家地區分 .....	42
--------------------------------	----

表14. 高雄國際機場進口貨物－按國家地區分 .....	46
------------------------------	----

表15. 高雄國際機場出口貨物－按國家地區分 .....	50
------------------------------	----

## 四、航空公司

表16. 國籍航空公司國際及兩岸航線客貨運市場占有率（1月及1-1月） .....	54
---	----

表17. 國籍航空公司國際及兩岸航線貨物運量（1月及1-1月） .....	56
---------------------------------------	----

表18. 國籍航空公司全球航線客貨運概況（1月及1-1月） .....	58
-------------------------------------	----

## 五、準點率

表19.	臺閩地區民航運輸各機場客運班機準點率—按航線別分 .....	61
表20.	臺閩地區民航運輸各機場客運班機準點率—按國籍別分 .....	62
表21.	臺閩地區民航運輸客運班機準點率—按航空公司別分 .....	63
表22.	臺閩地區民航運輸客運班機準點率—按機場別分 .....	64
表23.	國內航線客運班機準點率—按航空公司及機場別分 .....	65
表24.	國內航線客運班機延誤時間統計—按航空公司別分 .....	66
表25.	國內航線客運班機延誤時間統計—按機場別分 .....	67
表26.	國內航線客運班機延誤原因—按航空公司別分 .....	68
表27.	國內航線客運班機延誤原因—按機場別分 .....	70

## 六、國內航線

表28.	臺閩地區國內航線班機載客率—按航空公司及航線分 、按航線及航空公司分（1月） .....	72
表29.	臺閩地區國內航線班機載客率—按航空公司及航線分 、按航線及航空公司分（1-1月） .....	74
表30.	臺閩地區國內航線班機載客率及市場占有率—按航線分（1月） .....	76
表31.	臺閩地區國內航線班機載客率及市場占有率—按航線分（1-1月） .....	77

## 七、國際及兩岸航線

### （一）101年1月

表32.	臺灣地區國際及兩岸定期航線班機載客率—按月別分 .....	78
表32-1.	臺灣地區桃園國際機場國際及兩岸定期航線班機載客率—按月別分 .....	79
表32-2.	臺灣地區高雄國際機場國際及兩岸定期航線班機載客率—按月別分 .....	80
表32-3.	臺灣地區臺北松山機場國際及兩岸定期航線班機載客率—按月別分 .....	81
表32-4.	臺灣地區臺中機場國際及兩岸定期航線班機載客率—按月別 .....	82
表32-5.	臺灣地區臺東機場國際及兩岸定期航線班機載客率—按月別分 .....	83
表33.	臺灣地區各機場國際及兩岸定期航線班機載客率—按航線分 .....	84
表33-1.	臺灣地區臺灣桃園國際機場國際及兩岸定期航線班機載客率—按航線分 .....	86
表33-2.	臺灣地區高雄國際機場國際及兩岸定期航線班機載客率—按航線分 .....	88
表33-3.	臺灣地區臺北松山機場國際及兩岸定期航線班機載客率—按航線分 .....	89
表33-4.	臺灣地區臺中機場國際及兩岸定期航線班機載客率—按航線分 .....	90
表33-5.	臺灣地區臺東機場國際及兩岸定期航線班機載客率—按航線分 .....	90

表34.	臺灣地區各機場國際及兩岸定期航線班機載客率—按航空公司分 .....	91
表34-1.	臺灣地區臺灣桃園機場國際及兩岸定期航線班機載客率—按航空公司分.....	93
表34-2.	臺灣地區高雄國際機場國際及兩岸定期航線班機載客率—按航空公司分 .....	95
表34-3.	臺灣地區臺北松山機場國際及兩岸定期航線班機載客率—按航空公司分 .....	96
表34-4.	臺灣地區臺中機場國際及兩岸定期航線班機載客率—按航空公司分 .....	97
表34-5.	臺灣地區臺東機場國際及兩岸定期航線班機載客率—按航空公司分 .....	97
表35.	臺灣地區各機場國際及兩岸定期航線班機載客率—按國家分 .....	98
表35-1.	臺灣地區臺灣桃園國際機場國際及兩岸定期航線班機載客率—按國家分.....	99
表35-2.	臺灣地區高雄國際機場國際及兩岸定期航線班機載客率—按國家分 .....	100
表35-3.	臺灣地區臺北松山機場國際及兩岸定期航線班機載客率—按國家分 .....	101
表35-4.	臺灣地區臺中機場國際及兩岸定期航線班機載客率—按國家分 .....	101
表35-5.	臺灣地區臺東機場國際及兩岸定期航線班機載客率—按國家分 .....	101
表36.	臺灣地區各機場國際及兩岸定期航線班機載客率—按航線及航空公司分.....	102
表36-1.	臺灣地區臺灣桃園國際機場國際及兩岸定期航線班機載客率—按航線及航空公司分.....	110
表36-2.	臺灣地區高雄國際機場國際及兩岸定期航線班機載客率—按航線及航空公司分.....	117
表36-3.	臺灣地區臺北松山機場國際及兩岸定期航線班機載客率—按航線及航空公司分 .....	119
表36-4.	臺灣地區臺中機場國際及兩岸定期航線班機載客率—按航線及航空公司分 .....	120
表36-5.	臺灣地區臺東機場國際及兩岸定期航線班機載客率—按航線及航空公司分 .....	121
表37.	臺灣地區各機場國際及兩岸定期航線班機載客率—按航空公司及航線分.....	122
表37-1.	臺灣地區臺灣桃園國際機場國際及兩岸定期航線班機載客率—按航空公司及航線分.....	128
表37-2.	臺灣地區高雄國際機場國際及兩岸定期航線班機載客率—按航空公司及航線分.....	133
表37-3.	臺灣地區臺北松山機場國際及兩岸定期航線班機載客率—按航空公司及航線分.....	135
表37-4.	臺灣地區臺中機場國際及兩岸定期航線班機載客率—按航空公司及航線分.....	136
表37-5.	臺灣地區臺東機場國際及兩岸定期航線班機載客率—按航空公司及航線分.....	136
表38.	臺灣地區各機場國際及兩岸定期航線班機載客率—按國家及航空公司航線分.....	137
表38-1.	臺灣地區臺灣桃園國際機場國際及兩岸定期航線班機載客率—按國家及航空公司航線分.....	143
表38-2.	臺灣地區高雄國際機場國際及兩岸定期航線班機載客率—按國家及航空公司航線分.....	148
表38-3.	臺灣地區臺北松山機場國際及兩岸定期航線班機載客率—按國家及航空公司航線分.....	150
表38-4.	臺灣地區臺中機場國際及兩岸定期航線班機載客率—按國家及航空公司航線分.....	151
表38-5.	臺灣地區臺東機場國際及兩岸定期航線班機載客率—按國家及航空公司航線分.....	151

## (二) 101年1月至1月

表39.	臺灣地區各機場國際及兩岸定期航線班機載客率—按航線分 .....	152
表39-1.	臺灣地區臺灣桃園國際機場國際及兩岸定期航線班機載客率—按航線分 .....	154
表39-2.	臺灣地區高雄國際機場國際及兩岸定期航線班機載客率—按航線分 .....	156
表39-3.	臺灣地區臺北松山機場國際及兩岸定期航線班機載客率—按航線分 .....	157
表39-4.	臺灣地區臺中機場國際及兩岸定期航線班機載客率—按航線分 .....	158
表39-5.	臺灣地區臺東機場國際及兩岸定期航線班機載客率—按航線分 .....	158
表40.	臺灣地區各機場國際及兩岸定期航線班機載客率—按航空公司分 .....	159
表40-1.	臺灣地區臺灣桃園國際機場國際及兩岸定期航線班機載客率—按航空公司分 .....	161
表40-2.	臺灣地區高雄國際機場國際及兩岸定期航線班機載客率—按航空公司分 .....	163
表40-3.	臺灣地區臺北松山機場國際及兩岸定期航線班機載客率—按航空公司分 .....	164
表40-4.	臺灣地區臺中機場國際及兩岸定期航線班機載客率—按航空公司分 .....	165
表40-5.	臺灣地區臺東機場國際及兩岸定期航線班機載客率—按航空公司分 .....	165
表41.	臺灣地區各機場國際及兩岸定期航線班機載客率—按國家分 .....	166
表41-1.	臺灣地區臺灣桃園國際機場國際及兩岸定期航線班機載客率—按國家分 .....	167
表41-2.	臺灣地區高雄國際機場國際及兩岸定期航線班機載客率—按國家分 .....	168
表41-3.	臺灣地區臺北松山機場國際及兩岸定期航線班機載客率—按國家分 .....	169
表41-4.	臺灣地區臺中機場國際及兩岸定期航線班機載客率—按國家分 .....	169
表41-5.	臺灣地區臺東機場國際及兩岸定期航線班機載客率—按國家分 .....	169
表42.	臺灣地區各機場國際及兩岸定期航線班機載客率—按航線及航空公司分 .....	170
表42-1.	臺灣地區臺灣桃園國際機場國際及兩岸定期航線班機載客率—按航線及航空公司分 .....	178
表42-2.	臺灣地區高雄國際機場國際及兩岸定期航線班機載客率—按航線及航空公司分 .....	185
表42-3.	臺灣地區臺北松山機場國際及兩岸定期航線班機載客率—按航線及航空公司分 .....	187
表42-4.	臺灣地區臺中機場國際及兩岸定期航線班機載客率—按航線及航空公司分 .....	188
表42-5.	臺灣地區臺東機場國際及兩岸定期航線班機載客率—按航線及航空公司分 .....	189
表43.	臺灣地區各機場國際及兩岸定期航線班機載客率—按航空公司及航線分 .....	190
表43-1.	臺灣地區臺灣桃園國際機場國際及兩岸定期航線班機載客率—按航空公司及航線分 .....	196
表43-2.	臺灣地區高雄國際機場國際及兩岸定期航線班機載客率—按航空公司及航線分 .....	201
表43-3.	臺灣地區臺北松山機場國際及兩岸定期航線班機載客率—按航空公司及航線分 .....	203
表43-4.	臺灣地區臺中機場國際及兩岸定期航線班機載客率—按航空公司及航線分 .....	204
表43-5.	臺灣地區臺東機場國際及兩岸定期航線班機載客率—按航空公司及航線分 .....	204

表44.	臺灣地區各機場國際及兩岸定期航線班機載客率—按國家及航空公司航線分 .....	205
表44-1.	臺灣地區臺灣桃園國際機場國際及兩岸定期航線班機載客率—按國家及航空公司航線分.....	211
表44-2.	臺灣地區高雄國際機場國際及兩岸定期航線班機載客率—按國家及航空公司航線分 .....	216
表44-3.	臺灣地區臺北松山機場國際及兩岸定期航線班機載客率—按國家及航空公司航線分 .....	218
表44-4.	臺灣地區臺中機場國際及兩岸定期航線班機載客率—按國家及航空公司航線分.....	219
表44-5.	臺灣地區臺東機場國際及兩岸定期航線班機載客率—按國家及航空公司航線分.....	219
表45.	臺灣地區各機場國際及兩岸航線不定期包機載客率—按月別分 .....	220
表45-1.	臺灣地區桃園國際機場國際及兩岸航線不定期包機載客率—按月別分 .....	221
表45-2.	臺灣地區高雄國際機場國際及兩岸航線不定期包機載客率—按月別分 .....	222
表45-3.	臺灣地區臺中機場國際及兩岸航線不定期包機載客率—按月別分 .....	223
表45-4.	臺灣地區花蓮機場國際及兩岸航線不定期包機載客率—按月別分 .....	224
表46.	臺灣地區各機場國際及兩岸航線不定期包機載客率—按航線及航空公司分（1月）.....	225
表47.	臺灣地區各機場國際及兩岸航線不定期包機載客率—按航空公司及航線分（1月） .....	232
表48.	臺灣地區各機場國際及兩岸航線不定期包機載客率—按航線及航空公司分（1-1月） .....	237
表49.	臺灣地區各機場國際及兩岸航線不定期包機載客率—按航空公司及航線分（1-1月） .....	244

## 凡 例

- 一、 本月報編印之目的，為提供制定民航政策、擬訂民航建設計畫及考核施政績效之依據，並促使各界瞭解我國民航事業之發展概況。
- 二、 本月報所載資料，係由本局會計室整理各航空公司、各航空站及各業務單位資料分析彙編而成，資料來源分別註明於各表之下方，以利查考。
- 三、 本期月報所列資料以民國 101 年 1 月為主，並將歷年有關資料盡量刊列。
- 四、 本月報所載資料，凡與前期內容不同者，應以本期數字為準。
- 五、 統計資料期間：

靜態資料——以各該年(月)底數字為準。

動態資料——『年』係指日曆年，即自各該年1月1日起至12月31日止之資料。

- 六、 本月報所用符號：“-”及“.”表示無數值(經統計，但無數據)。

“...”表數值不明或尚未產生資料。

“ 0 ”表數值不及半單位(有數值，但數值不及半單位)。

- 七、 本月報雖經審慎勘校，疏漏之處仍恐難免，敬祈各界不吝指正。  
(聯絡電話(02)2349-6226、(02)2349-6228)

# 壹、提要分析

民國 101 年 1 月份

## 一、機場營運概況

(一)飛機起降架次：本月份十八個機場飛機起降計 3 萬 4,745 架次(平均每日 1,121 架次)，較上年同月增加 15.5%；其中國際航線(含港澳)1 萬 3,938 架次，較上年同月增加 3.5%；兩岸航線 5,246 架次，較上年同月增加 48.8%；國內航線 1 萬 5,561 架次，較上年同月增加 19.0%。主要係因本月適逢春節，客運量增加。

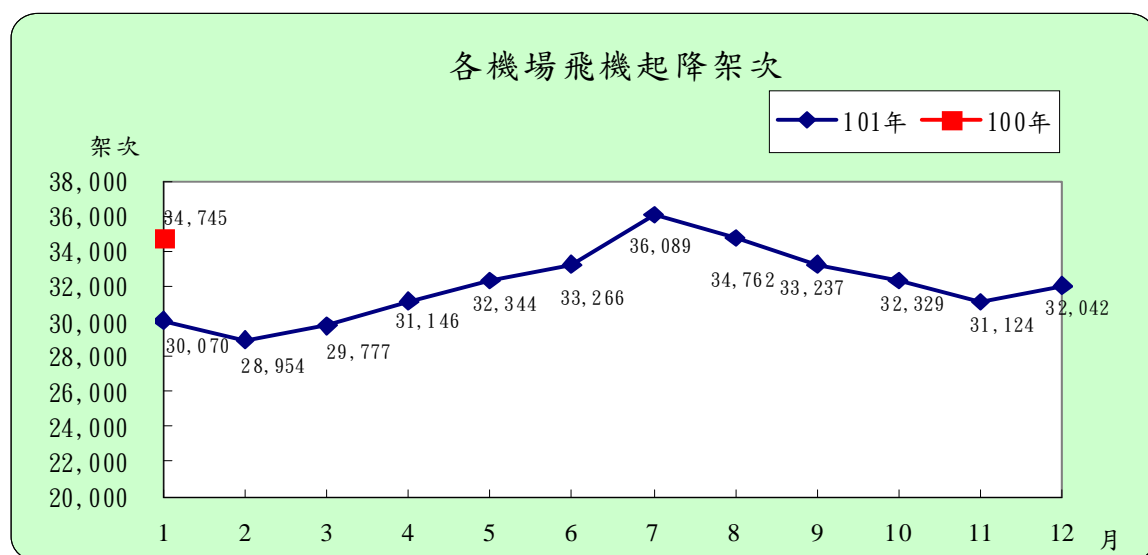

(二)進出旅客人數：本月份進出各機場旅客 365 萬 8,850 人次(平均每日 11 萬 8,027 人次)，較上年同月增加 21.2%；其中國際航線(含港澳)199 萬 2,339 人次(占進出旅客之 54.5%)，較上年同月增加 13.7%；兩岸航線 67 萬 3,076 人次(占進出旅客之 18.4%)，較上年同月增加 42.3%；國內航線進出旅客人數 84 萬 2,339 (占 23.0%)，較上年同月增加 35.3%；過境旅客 15 萬 1,096 人次(占 4.1%)，較上年同月減少 11.3%。



各機場進出旅客人數

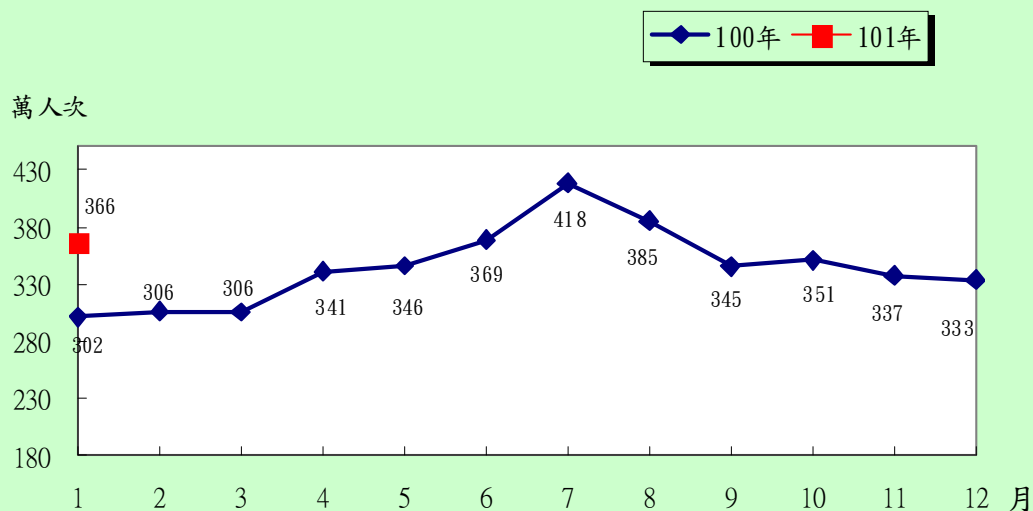

(三)進出貨運噸數：本月份進出各機場貨運量（包含貨物及郵件）11 萬 4,395 公噸(平均每日 3,690 公噸)，較上年同月減少 24.2%；其中國際航線（含港澳）5 萬 9755 公噸(占進出貨物之 52.2%)，較上年同月減少 30.2%；兩岸航線 9,371 公噸(占進出貨物之 8.2%)，較上年同月減少 34.1%；國內航線 3,230 公噸（占 2.8%），較上年同月減少 0.5%；轉口 4 萬 2,038 公噸（占 36.8%），較上年同月減少 12.1%。

各機場進出貨運噸數

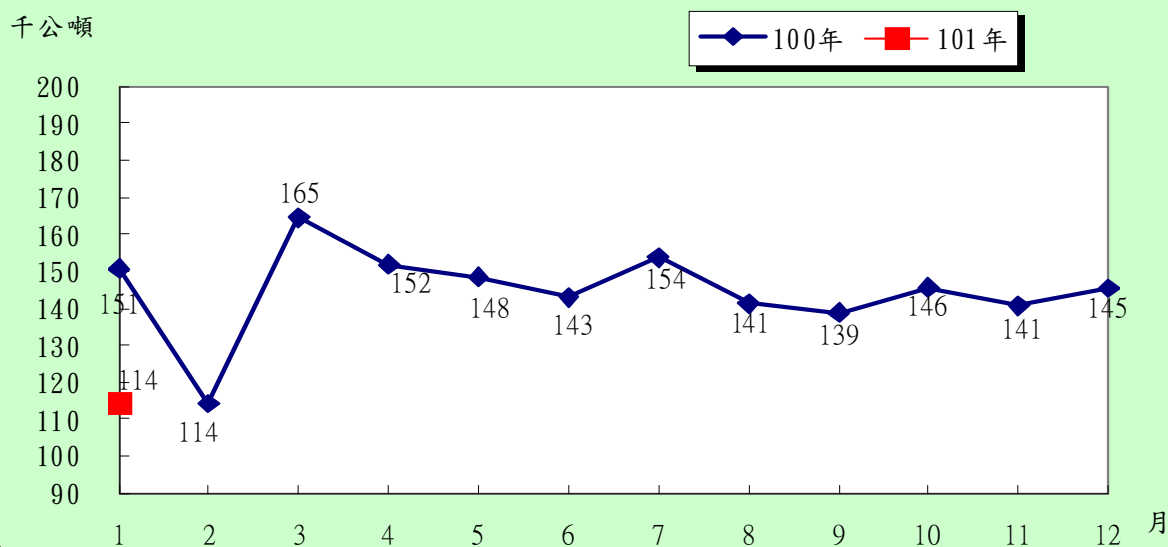

## 二、國籍航空公司全球營運概況

本月份 7 家國籍航空公司在全球客運部分承載旅客人數計 227 萬 8,398 人，其中國際及兩岸航線旅客 185 萬 8,863 人占 81.6%，國內航線旅客 41 萬 9,535 人占 18.4%。全球貨運部分計承載 12 萬 95 公噸，其中國際及兩岸航線 11 萬 5,161 公噸占 95.9%，國內航線運量 4,934 公噸僅占 4.1%。

**(一)國際及兩岸航線：**本月份 6 家國籍航空公司承載國際及兩岸航線旅客人數總計 185 萬 8,863 人，其中中華航空載客人數 96 萬 8,523 人（占 52.1%），長榮航空載客 62 萬 6,675 人（占 33.7%）；餘立榮、復興、華信及遠東等 4 家航空合計為 26 萬 3,665 人（占 14.2%）。

國籍航空公司國際及兩岸航線載客人數百分比

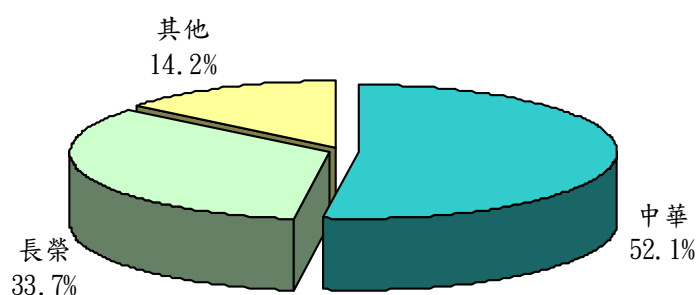

貨運量方面，國籍航空公司之國際及兩岸航線貨運量計 11 萬 5,161 公噸（占總貨運量的 95.9%），中華及長榮航空為貨運之承載主力，各承載 5 萬 6,067 公噸（占 48.7%）及 5 萬 3,547 公噸（占 46.5%）；其他航空公司則僅占 4.8%。

**(二)國內航線：**本月份 5 家國籍航空公司承載國內航線旅客人數總計 41 萬 9,535 人，其中立榮航空載客人數最多，計 18 萬 6,178 人（占 44.4%）；其次為復興航空載運 110 萬 363 人（占 26.3%），華信航空載 6 萬 2,000 人（占 14.8%）再次之；另遠東航空承載 4 萬 9,364 人（占 11.8%），德安航空載 11,630 人（占 2.8%）。

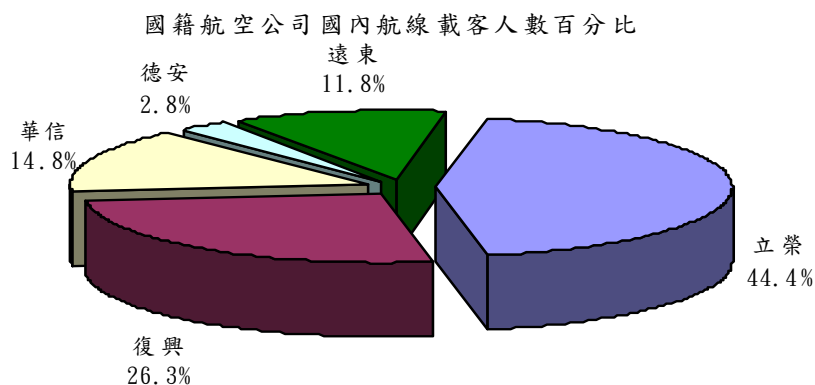

貨運量方面，本月份國籍航空公司承載國內航線貨運量共計 4,934 公噸(僅占總貨運量 4.1%)，其中以立榮航空承載 2,568 公噸最多，占國內貨運市場 52.0%，次為復興航空 1,295 公噸占 26.2%，華信航空載 825 公噸占 16.7%再次之；另遠東航空載 140 公噸占 2.8%及德安航空載 106 公噸占 2.1%。

### (三)國內航線飛行架次及載客率

1. 飛行架次：本月份國內航線總計飛行 7,640 架次(平均每日 246 架次)，較上年同月之 6,333 架次，增加 20.6%。
2. 載客人數：本月份國內航線承載旅客人數計 41 萬 9,535 人(平均每日 13,533 人)，較上年同月之 30 萬 7,814 人，增加 36.3%，主要係春節期間，返鄉旅客增加。
3. 載客率：本月份國內航線平均載客率(載客公里/可售座位公里)為 64.6%，較上年同月之 60.4%，增加 4.2 個百分點。

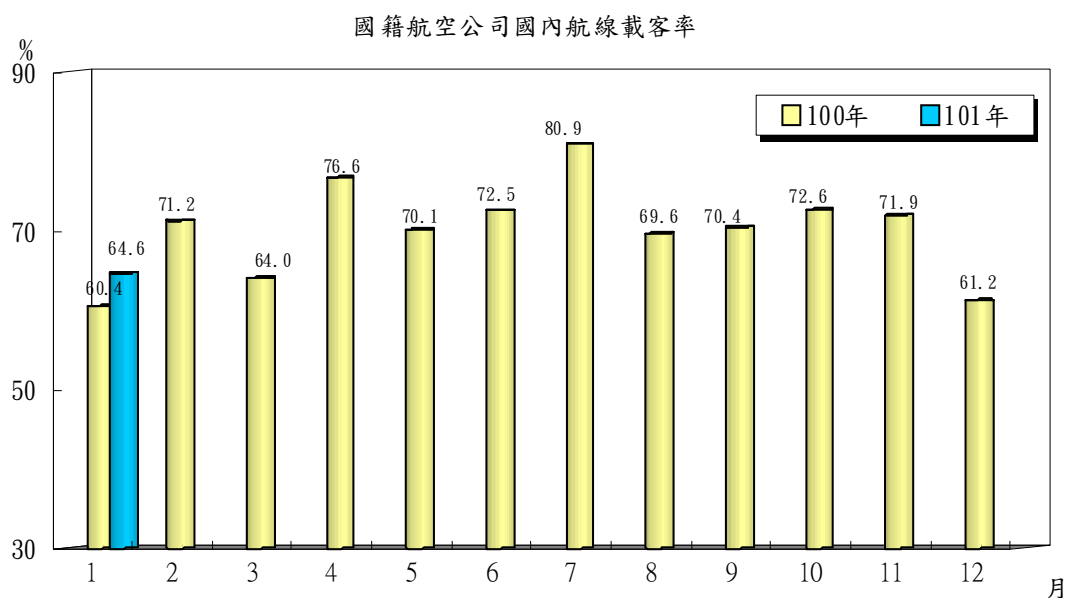

## 貳、統計表

# 表1 航空人員證照統計

中華民國 101 年 1月

單位：人

序號	證照類別  機關或 公司名稱	總計	本國 駕 駛 員		外 國 駕 駛 員				飛 航 機 械 員	維 修 員	地 面 機 械 員	航 空 器 簽 派 員	飛 航 管 制 員
					營 運 飛 航		非 營 運 飛 航						
			機  長	副 駕 駛 員	機  長	副 駕 駛 員	機  長	副 駕 駛 員					
	總 計	5,206	826	1,030	144	115	2	-	-	326	2,292	169	302
1	民 航 局	359	23	7	-	-	-	-	-	-	25	2	302
2	亞 洲	139	-	-	-	-	-	-	-	53	86	-	-
3	中 華	2,173	371	531	38	21	-	-	-	149	1,012	51	-
4	遠 東	154	21	25	-	-	-	-	-	6	97	5	-
5	復 興	270	55	63	-	-	-	-	-	4	137	11	-
6	立 榮	146	48	55	-	4	-	-	-	-	12	27	-
7	長 榮	791	228	295	105	90	-	-	-	-	22	51	-
8	長榮航太	818	-	-	-	-	-	-	-	83	735	-	-
9	中 興	35	8	8	-	-	-	-	-	2	12	5	-
10	大 鵬	15	3	3	-	-	-	-	-	-	9	-	-
11	華 信	140	31	29	1	-	-	-	-	-	72	7	-
12	凌 天	22	12	-	-	-	-	-	-	-	9	1	-
13	德 安	44	11	9	-	-	-	-	-	3	14	7	-
14	群 鷹 翔	13	4	4	-	-	-	-	-	-	5	-	-
15	漢 翔	41	4	1	-	-	-	-	-	-	36	-	-
16	台灣懷霖	3	-	-	-	-	-	-	-	3	-	-	-
17	華 普	18	-	-	-	-	-	-	-	17	1	-	-
18	華 夏	6	-	-	-	-	-	-	-	6	-	-	-
19	華 捷	19	7	-	-	-	2	-	-	-	8	2	-

資料來源：本局標準組

附註：1. 本表係依航空人員檢定給證管理規則第2條定義用詞。

2. 自101年1月起緯華公司非屬本局監督單位，不列入統計範圍。

表2 國籍航空公司機隊機齡

中華民國 101年1月

序號	機關或公司	總計 (架)	5年以下 (架)	5 年 至 未滿10年 (架)	10 年 至 未滿15年 (架)	15年以上 (架)	平均機齡 (年)
	<b>總 計</b>	<b>198</b>	<b>41</b>	<b>50</b>	<b>65</b>	<b>42</b>	<b>10.4</b>
1	大鵬航空公司	2	-	-	-	2	20.1
2	中華航空公司	70	10	32	27	1	8.6
3	中興航空公司	3	1	-	-	2	16.3
4	民航局	1	-	-	-	1	20.3
5	立榮航空公司	19	-	-	10	9	15.1
6	長榮航空公司	53	14	16	12	11	9.4
7	凌天航空公司	5	2	1	2	-	7.0
8	復興航空公司	17	2	1	11	3	12.6
9	華信航空公司	8	8	-	-	-	3.9
10	群鷹翔國土資源航空公司	2	-	-	-	2	20.8
11	漢翔航空公司	1	-	-	1	-	12.2
12	德安航空公司	6	-	-	-	6	18.4
13	華捷商務航空公司	3	3	-	-	-	1.8
14	遠東航空公司	7	-	-	2	5	17.1
15	私人航空器	1	1	-	-	-	1.3

資料來源：本局標準組

附 註：本表機隊架次係「適航」之航空器架次。

表3 臺閩地區民航運輸

中華民國41年1月

年(月)別	總 計					1. 臺 灣 桃 園 國 際 機 場				
	起降架次 (次)	旅客人數 (人次)			貨運噸數 (公噸)	起降架次 (次)	旅客人數 (人次)			貨運噸數 (公噸)
		合計	過境	出入境			合計	過境	出入境	
41年	5,133	26,378	-	26,378	3,122.0	-	-	-	-	-
45年	6,213	81,051	-	81,051	1,958.0	-	-	-	-	-
50年	10,898	210,568	-	210,568	6,457.0	-	-	-	-	-
55年	36,485	1,183,691	-	1,183,691	16,348.8	-	-	-	-	-
60年	74,993	3,500,206	292,277	3,207,929	63,493.8	-	-	-	-	-
65年	114,608	7,626,224	430,793	7,195,431	152,661.0	-	-	-	-	-
70年	121,654	10,492,971	791,535	9,701,436	252,735.0	35,202	4,713,871	791,535	3,922,336	215,153.3
75年	143,114	11,156,165	1,025,500	10,130,665	424,537.2	37,439	5,571,519	1,025,500	4,546,019	377,949.6
80年	317,481	22,831,919	1,257,224	21,574,695	714,807.6	62,080	10,614,060	1,257,224	9,356,836	634,389.9
85年	700,964	54,103,156	2,044,466	52,058,690	885,185.4	101,371	15,613,624	2,027,773	13,585,851	796,459.8
88年	616,322	52,373,244	2,031,074	50,342,170	1,173,412.2	109,691	17,044,462	2,028,995	15,015,467	1,057,237.0
89年	586,560	48,406,929	1,976,415	46,430,514	1,338,181.4	115,693	18,681,418	1,975,834	16,705,584	1,208,838.4
90年	561,910	46,084,366	1,969,663	44,114,703	1,310,219.6	123,916	18,460,827	1,968,010	16,492,817	1,189,873.6
91年	548,555	44,185,595	2,232,602	41,952,993	1,513,858.9	132,428	19,228,411	2,229,094	16,999,317	1,380,748.3
92年	489,171	37,879,393	1,914,011	35,965,382	1,622,730.4	125,692	15,514,035	1,911,446	13,602,589	1,500,070.7
93年	504,862	44,116,510	2,365,219	41,751,291	1,823,138.6	148,938	20,083,555	2,361,289	17,722,266	1,701,020.3
94年	479,499	44,267,770	2,488,704	41,779,066	1,818,784.9	152,614	21,700,702	2,487,303	19,213,399	1,705,317.8
95年	463,506	43,725,084	2,586,364	41,138,720	1,809,565.5	157,703	22,857,445	2,572,057	20,285,388	1,698,808.2
96年	421,479	39,772,446	2,630,058	37,142,388	1,708,702.9	160,120	23,425,794	2,570,608	20,855,186	1,605,681.0
97年	357,982	35,236,355	2,183,390	33,052,965	1,587,250.0	145,993	21,936,083	2,182,493	19,753,590	1,493,120.0
98年	335,667	34,382,144	2,053,326	32,328,818	1,445,434.0	139,399	21,616,729	2,053,177	19,563,552	1,358,303.7
99年	360,409	39,455,469	1,986,014	37,469,455	1,867,922.9	156,036	25,114,413	1,985,703	23,128,710	1,767,074.8
100年	385,140	41,388,957	1,811,484	39,577,473	1,738,295.4	163,200	24,947,551	1,810,489	23,137,062	1,627,462.4
1月	30,070	3,018,061	170,287	2,847,774	150,822.6	13,504	1,944,273	170,199	1,774,074	140,905.0
2月	28,954	3,057,619	127,004	2,930,615	114,229.9	12,376	1,883,987	126,905	1,757,082	106,985.3
3月	29,777	3,055,922	159,329	2,896,593	164,537.3	13,385	1,937,727	159,222	1,778,505	154,695.6
4月	31,146	3,408,913	135,164	3,273,749	151,865.7	13,032	2,034,811	135,096	1,899,715	141,962.1
5月	32,344	3,458,800	149,956	3,308,844	148,412.2	13,130	1,999,569	149,912	1,849,657	138,712.4
6月	33,266	3,686,482	151,288	3,535,194	142,917.6	13,255	2,139,403	151,266	1,988,137	134,173.2
7月	36,089	4,180,093	162,843	4,017,250	153,782.1	14,077	2,329,431	162,810	2,166,621	143,675.8
8月	34,762	3,854,240	182,560	3,671,680	141,385.8	14,096	2,293,128	182,525	2,110,603	132,402.8
9月	33,237	3,453,998	146,310	3,307,688	138,781.4	13,611	2,015,057	145,938	1,869,119	129,583.5
10月	32,329	3,510,813	134,050	3,376,763	145,538.5	14,072	2,128,959	134,021	1,994,938	136,837.6
11月	31,124	3,371,703	133,745	3,237,958	140,571.1	14,039	2,085,860	133,714	1,952,146	131,452.0
12月	32,042	3,332,313	158,948	3,173,365	145,451.2	14,623	2,155,346	158,881	1,996,465	136,077.1
101年	34,745	3,658,850	151,096	3,507,754	114,394.6	15,317	2,312,345	150,963	2,161,382	106,321.5
1月	34,745	3,658,850	151,096	3,507,754	114,394.6	15,317	2,312,345	150,963	2,161,382	106,321.5

資料來源：本局所屬各航空站及桃園國際機場股份有限公司

附註：1. 本表84年以前各機場貨運量包括郵件、貨物及行李。

2. 依據ACI(Airports Council International)國際機場協會定義，自90年1月起本表旅客人數、貨運噸數之定義修正如下：

(1) 各機場旅客人數包括入境、出境及過境旅客。

(2) 各機場國內航線貨運噸數僅包括郵件(mail)及貨物(freight)(不含行李)。

(3) 桃園、高雄及臺北松山機場國際及兩岸航線貨運噸數亦僅包括郵件及貨物(不含行李)；進出口貨物部份涵蓋範圍除一般、機放貨物外，另包括專差快遞及快遞專區之進出口貨物，轉口貨物除轉口進倉外，另包括機下直轉貨物，詳表4「臺灣地區國際機場國際及兩岸航線貨物運量總表」。

3. 自91年3月份起，「民航統計月報」84年至89年各機場貨運量係登載依ACI定義之新數據(不含行李)。

## 各機場營運量－按機場分

至101年1月

2. 高雄國際機場					3. 臺北松山機場				
起降架次 (次)	旅客人數 (人次)			貨運噸數 (公噸)	起降架次 (次)	旅客人數 (人次)			貨運噸數 (公噸)
	合計	過境	出入境			合計	過境	出入境	
-	-	-	-	-	5,133	26,378	-	26,378	3,122.0
-	-	-	-	-	6,213	81,051	-	81,051	1,958.0
-	-	-	-	-	8,296	136,791	-	136,791	5,756.0
4,796	167,081	-	167,081	661.8	21,337	615,770	-	615,770	14,243.0
11,036	517,631	-	517,631	4,694.9	46,357	2,133,015	292,277	1,840,738	54,033.4
19,407	1,193,366	-	1,193,366	26,571.1	58,216	4,747,613	430,793	4,316,820	116,730.1
21,667	1,584,714	-	1,584,714	19,267.9	21,638	2,035,235	-	2,035,235	7,187.6
22,996	1,668,009	-	1,668,009	30,222.4	22,044	1,839,025	-	1,839,025	5,861.3
58,440	4,046,338	-	4,046,338	46,284.4	68,532	4,191,545	-	4,191,545	14,033.8
140,599	11,642,578	16,693	11,625,885	63,269.4	190,398	15,204,650	-	15,204,650	9,785.1
117,437	10,747,210	2,079	10,745,131	90,675.8	176,242	13,809,154	-	13,809,154	10,342.8
105,924	9,144,417	581	9,143,836	101,756.2	161,919	11,110,743	-	11,110,743	11,009.5
94,531	8,284,604	1,653	8,282,951	88,743.8	151,617	10,092,269	-	10,092,269	13,924.0
92,614	7,799,823	3,508	7,796,315	95,781.7	139,112	8,789,651	-	8,789,651	17,085.9
81,820	6,644,742	2,565	6,642,177	84,602.5	118,886	8,108,710	-	8,108,710	17,112.8
86,167	7,586,640	3,930	7,582,710	87,758.2	110,806	8,349,732	-	8,349,732	15,220.1
81,718	7,374,217	1,401	7,372,816	81,453.4	98,479	7,596,578	-	7,596,578	14,006.2
78,603	7,130,321	14,307	7,116,014	76,997.0	87,955	6,728,709	-	6,728,709	15,024.2
67,149	5,717,242	59,450	5,657,792	70,241.3	68,084	4,470,859	-	4,470,859	13,115.3
47,793	4,160,515	897	4,159,618	62,139.4	49,264	3,101,854	-	3,101,854	11,830.8
40,335	3,661,023	149	3,660,874	54,382.0	44,655	3,091,066	-	3,091,066	11,405.7
41,300	4,053,069	311	4,052,758	64,850.8	48,925	3,712,841	-	3,712,841	14,355.0
42,596	4,050,413	995	4,049,418	55,364.4	58,185	5,258,975	-	5,258,975	34,492.0
3,473	286,215	88	286,127	5,109.2	4,337	360,266	-	360,266	2,916.2
3,344	303,928	99	303,829	3,563.3	4,311	366,314	-	366,314	2,668.0
3,375	302,408	107	302,301	5,201.3	4,211	354,286	-	354,286	3,179.3
3,471	350,838	68	350,770	4,852.6	4,649	404,925	-	404,925	3,404.0
3,578	348,306	44	348,262	4,527.9	5,018	455,216	-	455,216	3,426.1
3,632	363,637	22	363,615	4,353.7	5,167	497,829	-	497,829	2,582.4
3,887	425,426	33	425,393	4,729.2	5,758	583,339	-	583,339	3,026.1
3,647	376,024	35	375,989	4,421.5	5,476	501,491	-	501,491	2,812.2
3,605	333,622	372	333,250	4,576.9	5,145	465,460	-	465,460	2,646.8
3,512	326,387	29	326,358	4,613.4	4,869	453,805	-	453,805	2,422.4
3,468	321,483	31	321,452	4,962.0	4,588	426,102	-	426,102	2,397.7
3,604	312,139	67	312,072	4,453.3	4,656	389,942	-	389,942	3,010.8
3,968	349,677	133	349,544	3,657.5	5,094	426,669	-	426,669	2,555.5
3,968	349,677	133	349,544	3,657.5	5,094	426,669	-	426,669	2,555.5

4. 為方便比較，特追溯編製84年至89年依據ACI定義調整之各機場貨運量(僅含郵件及貨物，不含行李)供參，並置於本局網站

「民航運輸統計」表 5-1或 6-1檔案供查詢。

5. 本局所屬桃園國際航空站於99年11月1日改制為桃園國際機場股份有限公司。

6. 屏東機場於100年8月11日停止營運。



表3 臺閩地區民航運輸

中華民國41年1月

年(月)別	4. 花蓮機場			5. 臺東機場			6. 馬公機場			7. 臺中機場		
	起降架次 (次)	旅客人數 (人次)	貨運噸數 (公噸)	起降架次 (次)	旅客人數 (人次)	貨運噸數 (公噸)	起降架次 (次)	旅客人數 (人次)	貨運噸數 (公噸)	起降架次 (次)	旅客人數 (人次)	貨運噸數 (公噸)
41年	-	-	-	-	-	-	-	-	-	-	-	-
45年	-	-	-	-	-	-	-	-	-	-	-	-
50年	2,602	73,777	701.0	-	-	-	-	-	-	-	-	-
55年	3,270	156,435	694.0	846	28,804	132.0	3,448	157,018	270.0	-	-	-
60年	9,342	407,251	2,092.6	604	2,221	0.1	5,848	347,556	2,058.6	756	38,235	202.2
65年	11,049	755,700	3,117.5	10,692	84,675	407.4	8,451	489,022	3,733.3	2,451	79,194	554.6
70年	7,808	725,541	1,673.9	18,235	245,550	975.6	12,033	866,677	6,954.2	1,798	15,127	208.7
75年	6,092	527,695	1,134.3	27,628	290,290	1,170.1	17,894	877,188	6,678.7	5,426	55,197	369.1
80年	11,784	702,722	2,142.8	30,630	491,697	1,220.3	39,758	1,533,928	10,680.5	9,546	188,965	696.7
85年	27,604	1,595,466	450.6	35,577	1,173,420	600.6	54,050	2,061,350	10,229.0	44,501	1,595,824	1,393.6
88年	23,897	1,491,849	690.8	25,686	1,072,248	591.9	42,003	2,031,214	3,708.4	42,095	1,545,297	1,921.9
89年	22,608	1,299,852	1,035.8	23,846	976,594	576.4	42,167	1,836,641	4,236.3	38,029	1,378,995	2,068.5
90年	21,473	1,244,811	1,270.4	18,720	948,306	565.9	39,687	1,875,321	5,344.0	36,829	1,246,307	1,683.2
91年	21,978	1,093,625	1,228.3	16,402	816,399	475.0	41,065	1,669,249	4,980.0	33,289	1,071,303	1,876.5
92年	20,543	1,059,607	1,232.5	14,103	728,832	420.1	38,476	1,628,320	5,288.6	27,940	944,839	2,035.8
93年	17,849	1,008,756	884.4	12,251	698,392	397.1	37,419	1,841,259	5,149.7	23,948	825,012	1,636.4
94年	15,426	915,308	769.5	11,590	598,690	411.6	35,202	1,800,714	5,715.2	19,292	692,356	1,639.3
95年	12,888	704,580	782.5	11,129	484,632	390.4	34,822	1,749,535	6,687.2	18,666	693,378	1,659.6
96年	9,479	565,550	948.2	10,270	457,007	437.1	33,484	1,692,045	7,254.8	16,695	781,388	1,564.7
97年	7,518	411,806	751.2	8,870	369,304	357.7	32,427	1,687,571	6,819.7	17,464	1,105,502	1,722.9
98年	5,005	254,828	597.8	10,118	381,527	391.2	31,821	1,702,805	6,897.8	14,352	1,014,794	1,946.9
99年	5,258	262,698	594.0	10,503	408,038	351.2	33,740	1,838,126	7,075.0	16,503	1,283,726	2,294.0
100年	4,938	250,751	541.0	10,727	436,697	376.2	35,936	2,009,704	7,073.1	18,437	1,450,252	2,132.7
1月	398	18,145	67.1	780	32,166	36.3	2,230	99,034	609.5	1,338	88,806	180.4
2月	364	18,994	41.1	829	33,301	26.1	2,461	130,574	395.5	1,276	100,267	72.2
3月	400	17,641	47.1	786	31,699	28.3	2,347	111,518	500.7	1,386	100,699	163.1
4月	422	21,032	42.7	944	37,216	32.5	2,952	165,887	553.6	1,581	131,255	195.7
5月	428	21,152	38.9	955	36,752	34.9	3,398	216,098	632.5	1,672	132,231	167.5
6月	450	22,406	39.6	956	38,224	31.8	3,722	238,548	641.2	1,618	125,948	190.1
7月	448	25,091	35.8	1,014	46,169	30.7	4,216	287,918	672.7	1,877	164,213	268.3
8月	422	23,248	35.4	926	40,435	27.7	3,878	217,529	628.0	1,785	139,199	151.4
9月	394	20,042	38.6	964	38,572	31.5	3,362	194,361	678.6	1,678	124,663	190.5
10月	402	19,954	40.0	928	36,622	28.5	2,652	137,583	558.8	1,450	122,439	157.4
11月	408	22,230	55.1	808	32,885	35.0	2,340	110,063	594.4	1,368	114,368	179.1
12月	402	20,816	59.7	837	32,656	32.9	2,378	100,591	607.6	1,408	106,164	217.0
101年	412	21,111	52.0	910	37,391	43.1	2,886	141,500	538.2	1,520	112,406	173.6
1月	412	21,111	52.0	910	37,391	43.1	2,886	141,500	538.2	1,520	112,406	173.6

## 各機場營運量－按機場分(續1)

至101年1月

8. 臺 南 機 場			9. 嘉 義 機 場			10. 七 美 機 場			11. 望 安 機 場		
起降架次 (次)	旅客人數 (人次)	貨運噸數 (公噸)	起降架次 (次)	旅客人數 (人次)	貨運噸數 (公噸)	起降架次 (次)	旅客人數 (人次)	貨運噸數 (公噸)	起降架次 (次)	旅客人數 (人次)	貨運噸數 (公噸)
-	-	-	-	-	-	-	-	-	-	-	-
-	-	-	-	-	-	-	-	-	-	-	-
-	-	-	-	-	-	-	-	-	-	-	-
2,788	58,583	348.0	-	-	-	-	-	-	-	-	-
1,050	54,297	412.0	-	-	-	-	-	-	-	-	-
3,968	254,002	1,469.8	374	22,652	77.2	-	-	-	-	-	-
2,553	235,733	825.8	720	70,523	488.0	-	-	-	-	-	-
2,889	259,988	841.2	706	67,254	310.5	-	-	-	-	-	-
12,642	644,078	1,900.3	3,598	93,028	360.5	3,054	24,451	238.6	1,898	9,501	65.5
26,047	2,356,349	670.2	23,854	1,002,069	84.6	5,469	45,477	100.8	314	2,735	-
26,332	2,256,596	992.0	19,045	929,134	89.7	1,458	21,076	-	92	1,116	-
25,264	1,852,867	1,198.0	19,646	684,077	71.9	1,549	19,313	-	182	2,589	-
22,274	1,645,760	1,198.0	16,436	536,636	146.3	1,868	26,609	18.1	198	2,885	-
20,822	1,476,983	1,206.9	13,048	435,151	388.0	1,942	25,804	49.1	230	3,316	-
15,932	1,307,416	1,320.0	10,252	357,691	474.9	1,813	21,011	49.4	210	2,469	-
15,508	1,419,174	1,784.4	10,382	380,159	511.7	1,849	21,289	55.0	186	2,040	17.0
14,870	1,334,042	1,776.5	9,318	348,092	481.0	1,761	20,855	63.3	156	1,622	18.3
14,114	1,230,683	1,939.1	8,727	311,580	433.3	1,802	22,661	50.5	194	2,422	30.0
12,220	686,963	1,643.5	5,255	152,630	339.4	1,836	20,996	32.7	198	2,503	1.4
6,682	285,504	832.4	1,953	80,790	218.5	1,796	22,178	22.7	200	2,708	0.6
4,453	196,460	647.9	2,331	93,758	217.4	2,022	26,606	17.3	214	3,006	5.4
3,960	213,315	733.1	2,209	95,333	221.3	1,946	24,638	16.6	202	2,857	0.1
4,178	234,727	569.5	2,281	99,866	216.8	1,918	25,017	19.3	178	2,293	-
319	15,747	59.8	180	6,747	21.9	154	1,934	1.1	10	128	-
339	18,659	29.2	188	8,661	17.9	170	2,224	0.5	14	188	-
311	15,888	41.4	177	6,811	15.5	158	1,985	0.7	14	185	-
315	20,533	39.9	174	7,978	17.3	156	1,942	1.0	18	216	-
320	19,902	44.7	182	8,251	17.1	150	1,726	1.2	16	200	-
421	21,906	45.5	234	9,764	19.0	162	2,074	1.0	10	117	-
452	26,872	57.5	246	12,430	21.5	168	2,524	2.0	18	298	-
396	20,168	47.0	234	10,407	18.3	152	1,978	2.7	14	198	-
356	19,579	52.7	178	7,827	16.6	170	2,285	2.5	18	256	-
313	19,331	47.0	162	7,235	16.5	160	2,055	2.2	16	178	-
318	19,533	53.7	160	6,979	17.3	148	1,918	1.8	14	151	-
318	16,609	51.2	166	6,776	18.0	170	2,372	2.5	16	178	-
352	19,492	43.5	182	7,782	18.1	218	2,834	1.7	24	295	-
352	19,492	43.5	182	7,782	18.1	218	2,834	1.7	24	295	-

表3 臺閩地區民航運輸

中華民國41年1月

年(月)別	12. 蘭 嶼 機 場			13. 綠 島 機 場			14. 金 門 機 場			15. 北 竿 機 場		
	起降架次 (次)	旅客人數 (人次)	貨運噸數 (公噸)	起降架次 (次)	旅客人數 (人次)	貨運噸數 (公噸)	起降架次 (次)	旅客人數 (人次)	貨運噸數 (公噸)	起降架次 (次)	旅客人數 (人次)	貨運噸數 (公噸)
41年	-	-	-	-	-	-	-	-	-	-	-	-
45年	-	-	-	-	-	-	-	-	-	-	-	-
50年	-	-	-	-	-	-	-	-	-	-	-	-
55年	-	-	-	-	-	-	-	-	-	-	-	-
60年	-	-	-	-	-	-	-	-	-	-	-	-
65年	-	-	-	-	-	-	-	-	-	-	-	-
70年	-	-	-	-	-	-	-	-	-	-	-	-
75年	-	-	-	-	-	-	-	-	-	-	-	-
80年	5,032	48,720	173.8	6,948	47,165	93.2	3,539	195,721	2,527.3	-	-	-
85年	6,290	63,143	195.0	11,915	131,033	156.8	19,584	1,279,551	1,755.8	6,027	90,308	-
88年	3,368	41,961	68.6	7,140	93,419	117.4	13,558	1,054,875	6,792.9	4,630	85,662	96.6
89年	3,148	47,862	71.9	6,474	99,396	123.6	13,354	1,041,009	6,881.3	3,195	94,551	293.8
90年	3,672	51,768	75.9	5,254	86,219	110.0	18,612	1,336,773	6,628.7	3,159	102,428	604.0
91年	3,182	47,709	72.9	4,036	57,296	79.7	20,851	1,406,860	9,436.8	4,403	144,266	407.3
92年	2,910	44,613	76.6	2,660	36,420	57.9	18,448	1,171,977	9,508.2	2,314	59,703	187.9
93年	3,056	46,946	78.8	2,095	28,682	55.2	21,956	1,418,185	8,015.5	2,790	68,978	173.3
94年	3,336	47,513	82.3	2,014	27,237	56.4	23,548	1,447,989	6,515.8	2,294	66,342	151.4
95年	3,664	53,540	76.8	2,046	27,229	49.2	22,898	1,435,153	5,706.1	1,864	55,040	203.9
96年	3,570	52,955	78.8	2,046	28,775	52.7	23,683	1,466,235	6,412.2	1,754	46,894	288.6
97年	3,316	49,522	71.3	2,019	29,083	52.0	25,148	1,726,790	8,220.4	1,919	55,970	300.0
98年	3,988	60,149	81.6	2,099	32,173	51.9	28,180	1,986,694	9,348.4	1,957	70,759	356.0
99年	4,386	68,562	78.4	2,106	32,630	50.9	27,012	2,094,623	9,137.9	2,148	78,904	368.1
100年	4,538	73,002	82.7	2,148	33,266	50.6	29,080	2,242,368	8,676.5	2,155	80,297	415.6
1月	270	3,686	5.2	188	3,030	4.9	2,274	137,456	826.3	205	6,654	21.9
2月	358	4,956	5.1	178	2,707	3.3	2,162	163,982	383.9	170	5,498	11.4
3月	280	4,180	4.8	190	2,984	4.2	2,188	149,494	580.7	164	3,937	21.2
4月	426	7,025	7.5	170	2,610	3.7	2,286	200,343	691.8	176	6,773	22.3
5月	428	6,932	8.2	172	2,496	4.5	2,509	193,060	711.6	166	7,569	31.2
6月	448	7,855	8.8	170	2,408	3.9	2,487	191,523	717.2	164	7,422	38.8
7月	488	8,840	8.3	184	2,759	4.4	2,608	233,489	1,120.2	202	9,435	51.5
8月	444	8,064	8.2	172	2,696	4.2	2,488	191,550	685.3	182	7,274	47.6
9月	430	7,523	8.8	180	2,773	4.3	2,558	194,037	795.5	190	8,310	49.4
10月	414	6,730	6.3	180	2,985	4.2	2,617	219,654	673.4	184	7,249	42.2
11月	292	4,020	5.7	174	2,771	4.3	2,467	203,861	697.3	172	6,003	37.9
12月	260	3,191	5.8	190	3,047	4.7	2,436	163,919	793.3	180	4,173	40.2
101年	370	5,371	5.2	190	3,145	5.2	2,752	198,140	827.0	190	5,872	65.4
1月	370	5,371	5.2	190	3,145	5.2	2,752	198,140	827.0	190	5,872	65.4

## 各機場營運量－按機場分(續完)

至101年1月

16. 屏東機場			17. 新竹機場			18. 南竿機場			19. 恆春機場		
起降架次 (次)	旅客人數 (人次)	貨運噸數 (公噸)	起降架次 (次)	旅客人數 (人次)	貨運噸數 (公噸)	起降架次 (次)	旅客人數 (人次)	貨運噸數 (公噸)	起降架次 (次)	旅客人數 (人次)	貨運噸數 (公噸)
-	-	-	-	-	-	-	-	-	-	-	-
-	-	-	-	-	-	-	-	-	-	-	-
-	-	-	-	-	-	-	-	-	-	-	-
-	-	-	-	-	-	-	-	-	-	-	-
-	-	-	-	-	-	-	-	-	-	-	-
-	-	-	-	-	-	-	-	-	-	-	-
-	-	-	-	-	-	-	-	-	-	-	-
-	-	-	-	-	-	-	-	-	-	-	-
-	-	-	-	-	-	-	-	-	-	-	-
7,364	245,579	34.1	-	-	-	-	-	-	-	-	-
3,648	147,971	86.4	-	-	-	-	-	-	-	-	-
3,562	136,605	19.8	-	-	-	-	-	-	-	-	-
3,664	142,843	33.7	-	-	-	-	-	-	-	-	-
3,153	119,749	42.5	-	-	-	-	-	-	-	-	-
2,746	105,158	31.2	-	-	-	4,426	143,850	261.4	-	-	-
2,706	110,518	57.9	-	-	-	6,282	203,851	318.3	674	23,342	5.3
2,130	88,427	31.9	-	-	-	5,283	190,504	294.2	468	16,582	0.8
1,560	61,607	13.7	-	-	-	4,440	165,569	713.4	431	11,000	0.4
1,351	37,449	8.3	-	-	-	4,041	161,573	602.0	244	5,588	0.9
968	16,298	45.3	-	-	-	4,408	190,341	744.9	244	4,536	0.1
254	4,042	0.1	-	-	-	4,316	183,689	782.9	168	2,036	0.0
244	3,552	0.6	-	-	-	3,773	166,001	720.6	158	2,143	0.7
176	2,421	0.3	-	-	-	4,313	188,909	822.4	156	2,448	-
28	393	0.2	-	-	-	380	13,362	57.6	2	19	-
24	428	-	-	-	-	374	12,649	26.9	16	302	-
24	236	0.1	-	-	-	373	14,157	53.3	8	87	-
26	390	0.0	-	-	-	334	14,852	39.1	14	287	-
24	283	-	-	-	-	180	8,831	53.5	18	226	-
18	267	-	-	-	-	332	16,791	71.5	20	360	-
24	317	-	-	-	-	406	21,216	78.1	16	326	-
8	107	-	-	-	-	424	20,411	93.6	18	333	-
-	-	-	-	-	-	380	19,333	105.2	18	298	-
-	-	-	-	-	-	386	19,520	88.5	12	127	-
-	-	-	-	-	-	350	13,417	77.9	10	59	-
-	-	-	-	-	-	394	14,370	77.2	4	24	-
-	-	-	-	-	-	348	14,644	87.1	12	176	-
-	-	-	-	-	-	348	14,644	87.1	12	176	-

表4 臺灣地區國際機場國

中華民國

	合 計				一 般、機放
	合 計	進 口 (1)+(3)+(5)	出 口 (2)+(4)+(6)	轉 口 (7)+(8)	進 口 (1)
總計	109,955,957	31,546,879	36,370,850	42,038,228	25,365,476
臺灣桃園國際機場小計	105,118,080	30,203,540	33,379,584	41,534,956	24,022,137
華儲	33,113,467	11,398,134	8,389,657	13,325,676	8,934,785
永儲	8,885,107	1,756,644	7,067,833	60,630	934,719
遠雄園區	16,282,798	5,794,717	10,406,074	82,007	4,756,342
榮儲	31,700,913	9,950,673	4,270,845	17,479,395	9,396,291
聯邦	3,094,354	965,315	2,129,039	-	-
優比速	1,637,095	338,057	1,116,136	182,902	-
各航空公司	10,404,346	-	-	10,404,346	-
高雄國際機場小計	3,360,409	890,767	2,216,372	253,270	890,767
華儲	3,360,409	890,767	2,216,372	253,270	890,767
臺北松山機場小計	1,477,468	452,572	774,894	250,002	452,572
中科國際物流	1,477,468	452,572	774,894	250,002	452,572

資料來源：本局高雄國際航空站、臺北國際航空站及桃園國際機場股份有限公司

附註：1. 本表自90年1月份起編製，進出口貨物（freight）部份涵蓋範圍除一般、機放貨物外，另包括專差快遞（On Board Courier）及快遞專區（Express Handling Unit）之進出口貨物。

2. 機下直轉貨物係指航空器由國外裝運暫時卸置於管制區內，等待班機轉口國外之貨物。

3. 本表貨物運量不含郵件(mail)。

4. 永儲快遞貨物專區於93年4月5日正式營運。

5. 自93年6月起桃園站華儲向海關申請取消專差快遞出口倉棧別，故專差快遞統計資料併入出口快遞。

6. 中正國際機場自95年9月6日起更名為臺灣桃園國際機場。

7. 本局所屬桃園國際航空站於99年11月1日改制為桃園國際機場股份有限公司。

8. 臺北松山機場貨物運量包含在松山機場完成通關放行及以保稅卡車載運於松山與桃園機場間之待轉運貨。

# 際及兩岸航線貨物運量總表

101年1月份

單位：公斤

貨 物	專 差 快 遞		快 遞 專 區		轉 口	
	進 口	出 口	進 口	出 口	進 倉	機下直轉
(2)	(3)	(4)	(5)	(6)	(7)	(8)
30,686,350	-	-	6,181,403	5,684,500	31,633,882	10,404,346
27,695,084	-	-	6,181,403	5,684,500	31,130,610	10,404,346
7,858,094	-	-	2,463,349	531,563	13,325,676	-
6,975,714	-	-	821,925	92,119	60,630	-
8,835,950	-	-	1,038,375	1,570,124	82,007	-
4,025,326	-	-	554,382	245,519	17,479,395	-
-	-	-	965,315	2,129,039	-	-
-	-	-	338,057	1,116,136	182,902	-
-	-	-	-	-	-	10,404,346
2,216,372	-	-	-	-	253,270	-
2,216,372	-	-	-	-	253,270	-
774,894	-	-	-	-	250,002	-
774,894	-	-	-	-	250,002	-

表4 臺灣地區國際機場國

中華民國101

	合 計				一 般、機放
	合 計	進 口 (1)+(3)+(5)	出 口 (2)+(4)+(6)	轉 口 (7)+(8)	進 口 (1)
總計	109,955,957	31,546,879	36,370,850	42,038,228	25,365,476
臺灣桃園國際機場小計	105,118,080	30,203,540	33,379,584	41,534,956	24,022,137
華儲	33,113,467	11,398,134	8,389,657	13,325,676	8,934,785
永儲	8,885,107	1,756,644	7,067,833	60,630	934,719
遠雄園區	16,282,798	5,794,717	10,406,074	82,007	4,756,342
榮儲	31,700,913	9,950,673	4,270,845	17,479,395	9,396,291
聯邦	3,094,354	965,315	2,129,039	-	-
優比速	1,637,095	338,057	1,116,136	182,902	-
各航空公司	10,404,346	-	-	10,404,346	-
高雄國際機場小計	3,360,409	890,767	2,216,372	253,270	890,767
華儲	3,360,409	890,767	2,216,372	253,270	890,767
臺北松山機場小計	1,477,468	452,572	774,894	250,002	452,572
中科國際物流	1,477,468	452,572	774,894	250,002	452,572

資料來源：本局高雄國際航空站、臺北國際航空站及桃園國際機場股份有限公司

附註：1. 本表自90年1月份起編製，進出口貨物（freight）部份涵蓋範圍除一般、機放貨物外，另包括專差快遞（On Board Courier）及快遞專區（Express Handling Unit）之進出口貨物。

2. 機下直轉貨物係指航空器由國外裝運暫時卸置於管制區內，等待班機轉口國外之貨物。

3. 本表貨物運量不含郵件(mail)。

4. 永儲快遞貨物專區於93年4月5日正式營運。

5. 自93年6月起桃園站華儲向海關申請取消專差快遞出口倉棧別，故專差快遞統計資料併入出口快遞。

6. 中正國際機場自95年9月6日起更名為臺灣桃園國際機場。

7. 本局所屬桃園國際航空站於99年11月1日改制為桃園國際機場股份有限公司。

8. 臺北松山機場貨物運量包含在松山機場完成通關放行及以保稅卡車載運於松山與桃園機場間之待轉運貨。

# 際及兩岸航線貨物運量總表(續)

年1月至 1月

單位：公斤

貨 物	專 差 快 遞		快 遞 專 區		轉 口	
	進 口	出 口	進 口	出 口	進 倉	機下直轉
(2)	(3)	(4)	(5)	(6)	(7)	(8)
30,686,350	-	-	6,181,403	5,684,500	31,633,882	10,404,346
27,695,084	-	-	6,181,403	5,684,500	31,130,610	10,404,346
7,858,094	-	-	2,463,349	531,563	13,325,676	-
6,975,714	-	-	821,925	92,119	60,630	-
8,835,950	-	-	1,038,375	1,570,124	82,007	-
4,025,326	-	-	554,382	245,519	17,479,395	-
-	-	-	965,315	2,129,039	-	-
-	-	-	338,057	1,116,136	182,902	-
-	-	-	-	-	-	10,404,346
2,216,372	-	-	-	-	253,270	-
2,216,372	-	-	-	-	253,270	-
774,894	-	-	-	-	250,002	-
774,894	-	-	-	-	250,002	-



表5 臺閩地區民航運輸各機場營

中華民國41年起至中

年(月) 別	起 降 架 次				旅 客 人 數		
	總 計	國 際 航 線 (含 港 澳)	兩 岸 航 線	國 內 航 線	總 計	國 際 航 線 (含 港 澳)	兩 岸 航 線
	總 計 (次)	起 降 架 次 (次)	起 降 架 次 (次)	起 降 架 次 (次)	旅 客 人 數 (人次)	旅 客 人 數 (人次)	旅 客 人 數 (人次)
41年	5,133	-	-	5,133	26,378	-	-
45年	6,213	-	-	6,213	81,051	-	-
50年	10,898	-	-	10,898	210,568	-	-
55年	36,485	12,760	-	23,725	1,183,691	374,822	-
60年	74,993	30,012	-	44,981	3,500,206	1,142,789	-
65年	114,608	31,619	-	82,989	7,626,224	2,434,482	-
70年	121,654	37,252	-	84,402	10,492,971	4,062,705	-
75年	143,114	40,566	-	102,548	11,156,165	4,828,131	-
80年	317,481	68,181	-	249,300	22,831,919	10,364,298	-
85年	700,964	123,931	-	577,033	54,103,156	16,156,798	-
88年	616,322	132,343	-	483,979	52,373,244	17,808,411	-
89年	586,560	138,379	-	448,181	48,406,929	19,780,427	-
90年	561,910	147,212	-	414,698	46,084,366	19,500,719	-
91年	548,555	156,023	-	392,532	44,185,595	20,062,751	-
92年	489,171	146,490	-	342,681	37,879,393	15,913,175	-
93年	504,862	175,230	-	329,632	44,116,510	20,756,064	-
94年	479,499	181,775	-	297,724	44,267,770	22,485,357	-
95年	463,506	188,274	-	275,232	43,725,084	23,773,971	-
96年	421,479	192,610	-	228,869	39,772,446	24,431,735	-
97年	357,982	172,161	2,587	183,234	35,236,355	22,740,332	462,501
98年	335,667	149,131	17,741	168,795	34,382,144	19,989,679	3,105,867
99年	360,409	155,500	33,823	171,086	39,455,469	21,910,463	5,826,153
100年	385,140	160,775	44,562	179,803	41,388,957	21,936,344	7,157,484
1月	30,070	13,467	3,525	13,078	3,018,061	1,751,860	473,133
2月	28,954	12,256	3,352	13,346	3,057,619	1,705,946	488,965
3月	29,777	13,278	3,494	13,005	3,055,922	1,657,845	576,951
4月	31,146	12,959	3,470	14,717	3,408,913	1,743,760	637,474
5月	32,344	13,076	3,546	15,722	3,458,800	1,728,794	612,327
6月	33,266	13,219	3,430	16,617	3,686,482	1,921,758	565,089
7月	36,089	14,148	3,619	18,322	4,180,093	2,100,711	641,950
8月	34,762	14,201	3,542	17,019	3,854,240	2,050,768	624,892
9月	33,237	13,411	3,703	16,123	3,453,998	1,784,869	572,663
10月	32,329	13,793	3,811	14,725	3,510,813	1,873,283	623,551
11月	31,124	13,269	4,421	13,434	3,371,703	1,767,663	693,000
12月	32,042	13,698	4,649	13,695	3,332,313	1,849,087	647,489
101年	34,745	13,938	5,246	15,561	3,658,850	1,992,339	673,076
1月	34,745	13,938	5,246	15,561	3,658,850	1,992,339	673,076

資料來源：本局所屬各航空站及桃園國際機場股份有限公司

附註：1. 本表84年以前各機場貨運量包括郵件、貨物及行李。

2. 依據ACI(Airports Council International)國際機場協會定義，自90年1月起本表旅客人數、貨運噸數之定義修正如下：

(1) 各機場旅客人數包括入境、出境及過境旅客。

(2) 各機場國內航線貨運噸數僅包括郵件(mail)及貨物(freight)(不含行李)。

(3) 桃園、高雄及臺北松山機場國際及兩岸航線貨運噸數亦僅包括郵件及貨物(不含行李)；進出口貨物部份涵蓋範圍除一般、機放貨物外，另包括專差快遞及快遞專區之進出口貨物，轉口貨物除轉口進倉外，另包括機下直轉貨物，詳表4「臺灣地區國際機場國際及兩岸航線貨物運量總表」。

3. 自91年3月份起，「民航統計月報」84年至89年各機場貨運量係登載依ACI定義之新數據(不含行李)。

# 運量—按國際、兩岸及國內航線分

中華民國101年1月止

		貨 運 噸 數				
國內航線	過 境	總 計	國際航線 (含港澳)	兩岸航線	國內航線	轉 口
旅客人數 (人次)	旅客人數 (人次)	噸 數 (公噸)	噸 數 (公噸)	噸 數 (公噸)	噸 數 (公噸)	噸 數 (公噸)
26,378	-	3,122.000	-	-	3,122.000	-
81,051	-	1,958.000	-	-	1,958.000	-
210,568	-	6,457.000	-	-	6,457.000	-
808,869	-	16,348.800	11,647.000	-	4,701.800	-
2,065,140	292,277	63,493.800	48,084.000	-	15,409.800	-
4,760,949	430,793	152,661.000	119,253.000	-	33,408.000	-
5,638,731	791,535	252,735.000	229,320.000	-	23,415.000	-
5,302,534	1,025,500	424,537.200	402,964.100	-	21,573.100	-
11,210,397	1,257,224	714,807.600	670,127.000	-	44,680.600	-
35,901,892	2,044,466	885,185.416	791,802.782	-	29,409.000	63,973.634
32,533,759	2,031,074	1,173,412.159	1,064,289.446	-	30,573.000	78,549.713
26,650,087	1,976,415	1,338,181.354	1,214,858.690	-	33,852.800	89,469.864
24,613,984	1,969,663	1,310,219.569	1,035,552.397	-	37,374.900	237,292.272
21,890,242	2,232,602	1,513,858.947	1,137,627.071	-	44,246.099	331,985.777
20,052,207	1,914,011	1,622,730.434	1,186,031.972	-	43,703.500	392,994.962
20,995,227	2,365,219	1,823,138.556	1,254,890.255	-	40,623.100	527,625.201
19,293,709	2,488,704	1,818,784.911	1,216,008.543	-	37,428.000	565,348.368
17,364,749	2,586,364	1,809,565.450	1,207,997.945	-	40,211.100	561,356.405
12,710,653	2,630,058	1,708,702.869	1,191,117.635	-	40,041.400	477,543.834
9,850,132	2,183,390	1,587,249.956	1,033,835.027	1,516.862	36,745.960	515,152.107
9,233,272	2,053,326	1,445,434.033	866,711.168	66,274.217	36,925.424	475,523.224
9,732,839	1,986,014	1,867,922.942	1,017,700.860	146,240.123	36,675.172	667,306.787
10,483,645	1,811,484	1,738,295.442	951,820.242	156,826.260	35,899.266	593,749.674
622,781	170,287	150,822.589	85,552.354	14,219.315	3,247.218	47,803.702
735,704	127,004	114,229.877	65,935.669	10,142.183	1,773.320	36,378.705
661,797	159,329	164,537.339	89,862.497	14,632.787	2,473.568	57,568.487
892,515	135,164	151,865.741	83,873.826	14,076.723	2,772.610	51,142.582
967,723	149,956	148,412.197	83,533.955	13,430.083	3,013.762	48,434.397
1,048,347	151,288	142,917.643	80,012.667	13,017.332	3,086.424	46,801.220
1,274,589	162,843	153,782.086	86,387.842	13,725.486	3,982.628	49,686.130
996,020	182,560	141,385.771	76,577.932	12,815.272	3,041.120	48,951.447
950,156	146,310	138,781.436	74,391.008	13,364.957	3,407.636	47,617.835
879,929	134,050	145,538.512	76,494.351	12,103.535	2,872.522	54,068.104
777,295	133,745	140,571.071	72,885.900	12,626.878	2,999.346	52,058.947
676,789	158,948	145,451.180	76,312.241	12,671.709	3,229.112	53,238.118
842,339	151,096	114,394.642	59,754.900	9,371.362	3,230.152	42,038.228
842,339	151,096	114,394.642	59,754.900	9,371.362	3,230.152	42,038.228

- 為方便比較，特追溯編製84年至89年依據ACI定義調整之各機場貨運量(僅含郵件及貨物，不含行李)供參，並置於本局網站「民航運輸統計」表 5-1或 6-1檔案供查詢。
- 國際及兩岸航線貨運進口、出口及轉口之噸數原始資料係以公斤為單位，本表合計數係以公斤加總，再轉換為公噸，並取小數1位。
- 配合交通部因應兩岸三通政策實施，自100年3月份起修正起降架次、旅客人數及貨運噸數分類原則，並追溯調整至97年7月資料。

表6 臺灣桃園國

中華民國70年起至中

年(月)別	起 降 架 次 (次)				旅 客	
	總 架 次	每 日 平 均	到 達 架 次	離 開 架 次	總 人 數 (人次)	每 日 平 均
70年	35,202	96	17,603	17,599	4,713,871	12,915
75年	37,439	103	18,716	18,723	5,571,519	15,264
80年	62,080	170	31,038	31,042	10,614,060	29,080
82年	74,451	204	37,230	37,221	12,494,046	34,230
83年	83,409	229	41,702	41,707	13,349,468	36,574
84年	92,195	253	46,089	46,106	14,478,199	39,666
85年	101,371	277	50,697	50,674	15,613,624	42,660
86年	108,918	298	54,473	54,445	15,990,301	43,809
87年	109,777	301	54,895	54,882	15,725,448	43,083
88年	109,691	301	54,870	54,821	17,044,462	46,697
89年	115,693	316	57,836	57,857	18,681,418	51,042
90年	123,916	339	61,964	61,952	18,460,827	50,578
91年	132,428	363	66,224	66,204	19,228,411	52,681
92年	125,692	344	62,839	62,853	15,514,035	42,504
93年	148,938	407	74,476	74,462	20,083,555	54,873
94年	152,614	418	76,305	76,309	21,700,702	59,454
95年	157,703	432	78,849	78,854	22,857,445	62,623
96年	160,120	439	80,067	80,053	23,425,794	64,180
97年	145,993	399	72,995	72,998	21,936,083	59,935
98年	139,399	382	69,691	69,708	21,616,729	59,224
99年	156,036	427	78,016	78,020	25,114,413	68,807
100年	163,200	447	81,584	81,616	24,947,551	68,349
1月	13,504	436	6,750	6,754	1,944,273	62,718
2月	12,376	442	6,193	6,183	1,883,987	67,285
3月	13,385	432	6,693	6,692	1,937,727	62,507
4月	13,032	434	6,512	6,520	2,034,811	67,827
5月	13,130	424	6,569	6,561	1,999,569	64,502
6月	13,255	442	6,616	6,639	2,139,403	71,313
7月	14,077	454	7,036	7,041	2,329,431	75,143
8月	14,096	455	7,051	7,045	2,293,128	73,972
9月	13,611	454	6,799	6,812	2,015,057	67,169
10月	14,072	454	7,035	7,037	2,128,959	68,676
11月	14,039	468	7,022	7,017	2,085,860	69,529
12月	14,623	472	7,308	7,315	2,155,346	69,527
101年	15,317	494	7,665	7,652	2,312,345	74,592
1月	15,317	494	7,665	7,652	2,312,345	74,592

資料來源：桃園國際機場股份有限公司

附註：1. 本表84年以前各機場貨運量包括郵件、貨物及行李。

2. 依據ACI(Airports Council International)國際機場協會定義，自90年1月起本表旅客人數、貨運噸數之定義修正如下：

(1) 各機場旅客人數包括入境、出境及過境旅客。

(2) 各機場國內航線貨運噸數僅包括郵件(mail)及貨物(freight)(不含行李)。

(3) 桃園、高雄及臺北松山機場國際及兩岸航線貨運噸數亦僅包括郵件及貨物(不含行李)；進出口貨物部份涵蓋範圍除一般、機放貨物外，另包括專差快遞及快遞專區之進出口貨物，轉口貨物除轉口進倉外，另包括機下直轉貨物，詳表4「臺灣地區國際機場國際及兩岸航線貨物運量總表」。

3. 自91年3月份起，「民航統計月報」84年至89年各機場貨運量係登載依ACI定義之新數據(不含行李)。

# 際機場運輸概況

華民國101年1月止

人 數			貨 運 噸 數				
到 達 人 數	離 開 人 數	過 境	總噸數 (公噸)	每日平均	進口／卸 (公噸)	出口／裝 (公噸)	轉口 (公噸)
1,965,715	1,956,621	791,535	215,153.3	589.5	69,664.0	145,489.3	-
2,248,109	2,297,910	1,025,500	377,949.6	1,035.5	114,089.9	263,859.7	-
4,636,171	4,720,665	1,257,224	634,389.9	1,738.1	296,669.3	337,720.6	-
5,609,473	5,544,139	1,340,434	742,729.4	2,034.9	334,792.5	407,936.9	-
5,825,675	5,792,899	1,730,894	746,781.6	2,046.0	370,922.7	375,858.9	-
6,287,935	6,297,863	1,892,401	754,489.3	2,067.1	297,471.4	396,859.8	60,158.0
6,783,236	6,802,615	2,027,773	796,459.8	2,176.1	299,064.7	433,518.2	63,876.9
7,078,728	7,106,126	1,805,447	913,519.6	2,502.8	355,161.2	484,004.7	74,353.7
6,918,719	6,906,882	1,899,847	932,052.6	2,553.6	350,580.4	512,060.4	69,411.8
7,519,876	7,495,591	2,028,995	1,057,237.0	2,896.5	400,710.9	578,236.8	78,289.3
8,365,521	8,340,063	1,975,834	1,208,838.4	3,302.8	482,806.7	636,830.7	89,200.9
8,221,763	8,271,054	1,968,010	1,189,873.6	3,259.9	400,192.4	552,674.6	237,006.6
8,491,888	8,507,429	2,229,094	1,380,748.3	3,782.9	425,107.4	623,888.8	331,752.1
6,799,125	6,803,464	1,911,446	1,500,070.7	4,109.8	437,537.7	671,365.9	391,167.1
8,865,977	8,856,289	2,361,289	1,701,020.3	4,647.6	498,623.0	677,472.4	524,924.9
9,640,096	9,573,303	2,487,303	1,705,317.8	4,672.1	495,302.2	648,986.0	561,029.7
10,208,236	10,077,152	2,572,057	1,698,808.2	4,654.3	492,496.4	648,204.1	558,107.7
10,489,975	10,365,211	2,570,608	1,605,681.0	4,399.1	493,735.5	637,869.7	474,075.8
9,966,022	9,787,568	2,182,493	1,493,120.0	4,079.6	442,162.1	537,660.0	513,297.8
9,830,797	9,732,755	2,053,177	1,358,303.7	3,721.4	395,044.2	490,290.5	472,969.0
11,625,918	11,502,792	1,985,703	1,767,074.8	4,841.3	507,513.6	597,353.7	662,207.5
11,603,355	11,533,707	1,810,489	1,627,462.4	4,458.8	494,586.8	546,566.0	586,309.6
890,809	883,265	170,199	140,905.0	4,545.3	46,468.7	47,222.2	47,214.1
839,909	917,173	126,905	106,985.3	3,820.9	33,818.2	37,352.2	35,814.9
898,724	879,781	159,222	154,695.6	4,990.2	46,753.9	51,101.6	56,840.0
957,163	942,552	135,096	141,962.1	4,732.1	42,776.2	48,687.6	50,498.3
913,161	936,496	149,912	138,712.4	4,474.6	43,246.5	47,500.9	47,965.0
978,746	1,009,391	151,266	134,173.2	4,472.4	41,882.8	45,941.6	46,348.8
1,082,342	1,084,279	162,810	143,675.8	4,634.7	46,821.3	47,683.7	49,170.8
1,066,024	1,044,579	182,525	132,402.8	4,271.1	39,736.1	44,168.7	48,498.0
952,211	916,908	145,938	129,583.5	4,319.5	37,950.5	44,559.8	47,073.2
1,001,242	993,696	134,021	136,837.6	4,414.1	38,432.2	45,086.0	53,319.4
994,297	957,849	133,714	131,452.0	4,381.7	36,281.0	44,069.9	51,101.1
1,028,727	967,738	158,881	136,077.1	4,389.6	40,419.2	43,191.8	52,466.1
1,063,277	1,098,105	150,963	106,321.5	3,429.7	30,716.6	34,070.0	41,535.0
1,063,277	1,098,105	150,963	106,321.5	3,429.7	30,716.6	34,070.0	41,535.0

4. 為方便比較，特追溯編製84年至89年依據ACI定義調整之各機場貨運量(僅含郵件及貨物，不含行李)供參，並置於本局網站「民航運輸統計」表 5-1或 6-1檔案供查詢。
5. 本局所屬桃園國際航空站於99年11月1日改制為桃園國際機場股份有限公司。

表7 臺灣桃園國際機場運輸概

中華民國84年起至中

年(月)別	起 降 架 次 (次)						
	總 架 次	到達架次			離開架次		
		國際航線 (含港澳)	兩岸航線	國內航線	國際航線 (含港澳)	兩岸航線	國內航線
84年	92,195	46,089	-	-	46,106	-	-
<b>85年</b>	<b>101,371</b>	<b>50,697</b>	-	-	<b>50,674</b>	-	-
86年	108,918	53,924	-	549	53,898	-	547
87年	109,777	54,292	-	603	54,279	-	603
88年	109,691	54,846	-	24	54,797	-	24
89年	115,693	57,827	-	9	57,848	-	9
<b>90年</b>	<b>123,916</b>	<b>61,957</b>	-	<b>7</b>	<b>61,945</b>	-	<b>7</b>
91年	132,428	66,224	-	-	66,204	-	-
92年	125,692	62,834	-	5	62,848	-	5
93年	148,938	74,470	-	6	74,456	-	6
94年	152,614	76,305	-	-	76,309	-	-
<b>95年</b>	<b>157,703</b>	<b>78,849</b>	-	-	<b>78,854</b>	-	-
96年	160,120	80,067	-	-	80,053	-	-
97年	145,993	72,259	736	-	72,267	731	-
98年	139,399	63,466	6,225	-	63,493	6,215	-
99年	156,036	65,751	12,265	-	65,762	12,258	-
<b>100年</b>	<b>163,200</b>	<b>65,905</b>	<b>15,679</b>	-	<b>65,953</b>	<b>15,663</b>	-
1月	13,504	5,494	1,256	-	5,498	1,256	-
2月	12,376	4,997	1,196	-	4,993	1,190	-
3月	13,385	5,472	1,221	-	5,471	1,221	-
4月	13,032	5,298	1,214	-	5,304	1,216	-
5月	13,130	5,331	1,238	-	5,331	1,230	-
6月	13,255	5,419	1,197	-	5,444	1,195	-
7月	14,077	5,786	1,250	-	5,794	1,247	-
8月	14,096	5,822	1,229	-	5,815	1,230	-
9月	13,611	5,487	1,312	-	5,499	1,313	-
10月	14,072	5,684	1,351	-	5,688	1,349	-
11月	14,039	5,458	1,564	-	5,452	1,565	-
12月	14,623	5,657	1,651	-	5,664	1,651	-
101年	15,317	5,733	1,932	-	5,723	1,929	-
1月	15,317	5,733	1,932	-	5,723	1,929	-

資料來源：桃園國際機場股份有限公司

附註：1. 本表84年以前各機場貨運量包括郵件、貨物及行李。

2. 依據ACI(Airports Council International)國際機場協會定義，自90年1月起本表旅客人數、貨運噸數之定義修正如下：

(1) 各機場旅客人數包括入境、出境及過境旅客。

(2) 各機場國內航線貨運噸數僅包括郵件(mail)及貨物(freight)(不含行李)。

(3) 桃園、高雄及臺北松山機場國際及兩岸航線貨運噸數亦僅包括郵件及貨物(不含行李)；進出口貨物部份涵蓋範圍除一般、機放貨物外，另包括專差快遞及快遞專區之進出口貨物，轉口貨物除轉口進倉外，另包括機下直轉貨物，詳表4「臺灣地區國際機場國際及兩岸航線貨物運量總表」。

3. 自91年3月份起，「民航統計月報」84年至89年各機場貨運量係登載依ACI定義之新數據(不含行李)。

# 況一按國際、兩岸及國內航線分

華民國101年1月止

旅 客 人 數							
總 人 數 (人 次)	到 達 人 數			離 開 人 數			過 境
	國際航線 (含港澳)	兩岸航線	國內航線	國際航線 (含港澳)	兩岸航線	國內航線	
14,478,199	6,287,935	-	-	6,297,863	-	-	1,892,401
<b>15,613,624</b>	<b>6,783,236</b>	-	-	<b>6,802,615</b>	-	-	<b>2,027,773</b>
15,990,301	7,066,048	-	12,680	7,097,246	-	8,880	1,805,447
15,725,448	6,904,511	-	14,208	6,895,074	-	11,808	1,899,847
17,044,462	7,519,459	-	417	7,495,585	-	6	2,028,995
18,681,418	8,365,362	-	159	8,340,063	-	-	1,975,834
<b>18,460,827</b>	<b>8,221,268</b>	-	<b>495</b>	<b>8,271,054</b>	-	-	<b>1,968,010</b>
19,228,411	8,491,888	-	-	8,507,429	-	-	2,229,094
15,514,035	6,798,975	-	150	6,803,464	-	-	1,911,446
20,083,555	8,865,650	-	327	8,856,289	-	-	2,361,289
21,700,702	9,640,096	-	-	9,573,303	-	-	2,487,303
<b>22,857,445</b>	<b>10,208,236</b>	-	-	<b>10,077,152</b>	-	-	<b>2,572,057</b>
23,425,794	10,489,975	-	-	10,365,211	-	-	2,570,608
21,936,083	9,818,088	147,934	-	9,633,962	153,606	-	2,182,493
21,616,729	8,644,865	1,185,932	-	8,557,417	1,175,338	-	2,053,177
25,114,413	9,399,233	2,226,685	-	9,287,027	2,215,765	-	1,985,703
<b>24,947,551</b>	<b>8,981,335</b>	<b>2,622,020</b>	-	<b>8,913,096</b>	<b>2,620,611</b>	-	<b>1,810,489</b>
1,944,273	700,153	190,656	-	727,884	155,381	-	170,199
1,883,987	682,131	157,778	-	710,789	206,384	-	126,905
1,937,727	686,645	212,079	-	673,804	205,977	-	159,222
2,034,811	721,938	235,225	-	707,812	234,740	-	135,096
1,999,569	695,958	217,203	-	710,331	226,165	-	149,912
2,139,403	776,626	202,120	-	799,823	209,568	-	151,266
2,329,431	844,925	237,417	-	856,714	227,565	-	162,810
2,293,128	842,812	223,212	-	811,263	233,316	-	182,525
2,015,057	733,069	219,142	-	712,400	204,508	-	145,938
2,128,959	773,564	227,678	-	761,437	232,259	-	134,021
2,085,860	735,933	258,364	-	710,397	247,452	-	133,714
2,155,346	787,581	241,146	-	730,442	237,296	-	158,881
2,312,345	793,779	269,498	-	859,159	238,946	-	150,963
2,312,345	793,779	269,498	-	859,159	238,946	-	150,963

4. 為方便比較，特追溯編製84年至89年依據ACI定義調整之各機場貨運量(僅含郵件及貨物，不含行李)供參，並置於本局網站「民航運輸統計」表 5-1或 6-1檔案供查詢。
5. 國際及兩岸航線貨運進口、出口及轉口之噸數原始資料係以公斤為單位，本表合計數係以公斤加總，再轉換為公噸，並取小數1位。
6. 本局所屬桃園國際航空站於99年11月1日改制為桃園國際機場股份有限公司。
7. 配合交通部因應兩岸三通政策實施，自100年3月份起修正起降架次、旅客人數及貨運噸數分類原則，並追溯調整至97年7月資料。

表7 臺灣桃園國際機場運輸概

中華民國84年起至中

年(月)別	貨 運			
	總 噸 數 (公噸)	進 口 / 卸		
		國際航線 (含港澳)	兩岸航線	國內航線
84年	754,489.3	297,471.4	-	-
<b>85年</b>	<b>796,459.8</b>	<b>299,064.7</b>	-	-
86年	913,519.6	355,161.2	-	-
87年	932,052.6	350,580.4	-	-
88年	1,057,237.0	400,710.9	-	-
89年	1,208,838.4	482,806.7	-	-
<b>90年</b>	<b>1,189,873.6</b>	<b>400,192.4</b>	-	-
91年	1,380,748.3	425,107.4	-	-
92年	1,500,070.7	437,537.7	-	-
93年	1,701,020.3	498,623.0	-	-
94年	1,705,317.8	495,302.2	-	-
<b>95年</b>	<b>1,698,808.2</b>	<b>492,496.4</b>	-	-
96年	1,605,681.0	493,735.5	-	-
97年	1,493,120.0	441,381.0	781.1	-
98年	1,358,303.7	365,055.8	29,988.4	-
99年	1,767,074.8	442,478.0	65,035.6	-
<b>100年</b>	<b>1,627,462.4</b>	<b>428,389.2</b>	<b>66,197.5</b>	-
1月	140,905.0	40,440.4	6,028.3	-
2月	106,985.3	29,479.7	4,338.5	-
3月	154,695.6	40,306.5	6,447.4	-
4月	141,962.1	36,725.9	6,050.3	-
5月	138,712.4	37,791.0	5,455.5	-
6月	134,173.2	36,416.4	5,466.4	-
7月	143,675.8	40,968.4	5,852.9	-
8月	132,402.8	34,323.1	5,413.0	-
9月	129,583.5	32,373.8	5,576.7	-
10月	136,837.6	33,318.9	5,113.4	-
11月	131,452.0	31,109.4	5,171.6	-
12月	136,077.1	35,135.7	5,283.4	-
101年	106,321.5	26,960.2	3,756.3	-
1月	106,321.5	26,960.2	3,756.3	-

# 況一按國際、兩岸及國內航線分(續1)

華民國101年1月止

噸 數				
出口／裝			轉 口	
國際航線 (含港澳)	兩岸航線	國內航線	進 倉	機下直轉
396,859.8	-	-	60,158.0	-
<b>433,518.2</b>	-	-	<b>63,876.9</b>	-
484,004.7	-	-	74,353.7	-
512,060.4	-	-	69,411.8	-
578,236.8	-	-	78,289.3	-
636,830.7	-	-	89,200.9	-
<b>552,674.6</b>	-	-	<b>93,115.9</b>	<b>143,890.7</b>
623,888.8	-	-	188,633.2	143,118.9
671,365.9	-	-	243,804.7	147,362.4
677,472.4	-	-	344,443.9	180,481.1
648,986.0	-	-	357,525.6	203,504.1
<b>648,204.1</b>	-	-	<b>381,350.6</b>	<b>176,757.0</b>
637,869.7	-	-	377,001.8	97,074.0
536,924.2	735.8	-	325,240.5	188,057.3
454,755.4	35,535.2	-	298,361.7	174,607.3
519,485.5	77,868.2	-	462,920.6	199,286.9
<b>463,245.3</b>	<b>83,320.7</b>	-	<b>435,884.6</b>	<b>150,425.0</b>
39,674.6	7,547.6	-	35,885.8	11,328.3
32,016.8	5,335.4	-	27,093.7	8,721.3
43,695.8	7,405.9	-	43,329.5	13,510.4
41,282.4	7,405.1	-	38,602.8	11,895.4
40,062.6	7,438.4	-	36,306.4	11,658.7
38,953.8	6,987.8	-	34,214.2	12,134.6
40,332.6	7,351.1	-	36,604.5	12,566.3
37,240.7	6,928.0	-	34,916.4	13,581.5
37,426.0	7,133.8	-	33,875.5	13,197.7
38,802.6	6,283.4	-	39,608.4	13,710.9
37,242.6	6,827.3	-	36,479.0	14,622.1
36,514.8	6,677.0	-	38,968.4	13,497.8
28,940.0	5,130.0	-	31,130.6	10,404.3
28,940.0	5,130.0	-	31,130.6	10,404.3



表8 高雄國際

中華民國55年起至中

年(月)別	起 降 架 次 (次)				旅 客	
	總 架 次	每 日 平 均	到 達 架 次	離 開 架 次	總 人 數 (人次)	每 日 平 均
55年	4,796	13	2,398	2,398	167,081	458
60年	11,036	30	5,382	5,654	517,631	1,418
65年	19,407	53	9,704	9,703	1,193,366	3,261
70年	21,667	59	10,835	10,832	1,584,714	4,342
75年	22,996	63	11,497	11,499	1,668,009	4,570
80年	58,440	160	29,220	29,220	4,046,338	11,086
85年	140,599	384	70,299	70,300	11,642,578	31,810
86年	142,619	391	71,310	71,309	12,158,144	33,310
87年	124,395	341	62,197	62,198	11,067,503	30,322
88年	117,437	322	58,808	58,629	10,747,210	29,444
89年	105,924	289	53,011	52,913	9,144,417	24,985
90年	94,531	259	47,302	47,229	8,284,604	22,698
91年	92,614	254	46,335	46,279	7,799,823	21,369
92年	81,820	224	40,908	40,912	6,644,742	18,205
93年	86,167	235	43,112	43,055	7,586,640	20,729
94年	81,718	224	40,887	40,831	7,374,217	20,203
95年	78,603	215	39,312	39,291	7,130,321	19,535
96年	67,149	184	33,586	33,563	5,717,242	15,664
97年	47,793	131	23,912	23,881	4,160,515	11,368
98年	40,335	111	20,183	20,152	3,661,023	10,030
99年	41,300	113	20,656	20,644	4,053,069	11,104
100年	42,596	117	21,302	21,294	4,050,413	11,097
1月	3,473	112	1,737	1,736	286,215	9,233
2月	3,344	119	1,674	1,670	303,928	10,855
3月	3,375	109	1,685	1,690	302,408	9,755
4月	3,471	116	1,738	1,733	350,838	11,695
5月	3,578	115	1,787	1,791	348,306	11,236
6月	3,632	121	1,816	1,816	363,637	12,121
7月	3,887	125	1,944	1,943	425,426	13,723
8月	3,647	118	1,825	1,822	376,024	12,130
9月	3,605	120	1,801	1,804	333,622	11,121
10月	3,512	113	1,758	1,754	326,387	10,529
11月	3,468	116	1,735	1,733	321,483	10,716
12月	3,604	116	1,802	1,802	312,139	10,069
101年	3,968	128	1,984	1,984	349,677	11,280
1月	3,968	128	1,984	1,984	349,677	11,280

資料來源：本局高雄國際航空站

附註：1. 本表84年以前各機場貨運量包括郵件、貨物及行李。

2. 依據ACI(Airports Council International)國際機場協會定義，自90年1月起本表旅客人數、貨運噸數之定義修正如下：

(1) 各機場旅客人數包括入境、出境及過境旅客。

(2) 各機場國內航線貨運噸數僅包括郵件(mail)及貨物(freight)(不含行李)。

(3) 桃園、高雄及臺北松山機場國際及兩岸航線貨運噸數亦僅包括郵件及貨物(不含行李)；進出口貨物部份涵蓋範圍除一般、機放貨物外，另包括專差快遞及快遞專區之進出口貨物，轉口貨物除轉口進倉外，另包括機下直轉貨物，詳表4「臺灣地區國際機場國際及兩岸航線貨物運量總表」。

3. 自91年3月份起，「民航統計月報」84年至89年各機場貨運量係登載依ACI定義之新數據(不含行李)。

# 機場運輸概況

華民國101年1月止

人 數			貨 運 噸 數				
到 達 人 數	離 開 人 數	過 境	總噸數 (公噸)	每日平均	進口／卸 (公噸)	出口／裝 (公噸)	轉口 (公噸)
83,673	83,408	-	661.8	1.8	622.8	39.0	-
255,532	262,099	-	4,694.9	12.9	2,512.2	2,182.7	-
591,119	602,247	-	26,571.1	72.6	9,593.3	16,977.8	-
792,677	792,037	-	19,267.9	52.8	7,142.8	12,125.1	-
837,595	830,414	-	30,222.4	82.8	12,805.5	17,416.9	-
2,012,215	2,034,123	-	46,284.4	126.8	22,993.6	23,290.8	-
5,780,526	5,845,359	16,693	63,269.4	172.9	26,892.3	36,280.4	96.8
6,043,534	6,085,170	29,440	75,291.8	206.3	29,233.8	45,809.1	248.9
5,495,027	5,556,432	16,044	78,708.5	215.6	27,643.7	50,513.9	550.9
5,377,599	5,367,532	2,079	90,675.8	248.4	32,966.1	57,449.3	260.5
4,574,476	4,569,360	581	101,756.2	278.0	43,117.8	58,369.4	268.9
4,129,469	4,153,482	1,653	88,743.8	243.1	33,308.7	55,149.5	285.7
3,892,749	3,903,566	3,508	95,781.7	262.4	34,895.2	60,652.9	233.7
3,329,940	3,312,237	2,565	84,602.5	231.8	27,699.3	55,075.3	1,827.9
3,794,207	3,788,503	3,930	87,758.2	239.8	27,183.6	57,874.2	2,700.3
3,680,081	3,692,735	1,401	81,453.4	223.2	24,264.1	52,870.7	4,318.7
3,551,822	3,564,192	14,307	76,997.0	211.0	24,282.7	49,465.6	3,248.7
2,830,942	2,826,850	59,450	70,241.3	192.4	23,294.7	43,478.6	3,468.1
2,086,323	2,073,295	897	62,139.4	169.8	20,100.5	40,184.7	1,854.3
1,817,796	1,843,078	149	54,382.0	149.0	16,856.7	34,971.1	2,554.2
2,015,418	2,037,340	311	64,850.8	177.7	17,584.4	42,706.2	4,560.3
2,029,044	2,020,374	995	55,364.4	151.7	15,458.6	36,064.0	3,841.8
146,556	139,571	88	5,109.2	164.8	1,305.8	3,501.4	302.0
143,006	160,823	99	3,563.3	127.3	975.4	2,497.6	90.3
152,988	149,313	107	5,201.3	167.8	1,557.8	3,307.1	336.4
176,437	174,333	68	4,852.6	161.8	1,497.2	3,099.0	256.4
170,850	177,412	44	4,527.9	146.1	1,327.5	3,019.9	180.6
179,898	183,717	22	4,353.7	145.1	1,244.9	2,947.2	161.6
214,035	211,358	33	4,729.2	152.6	1,533.8	2,949.1	246.4
191,168	184,821	35	4,421.5	142.6	1,168.8	3,064.0	188.7
170,625	162,625	372	4,576.9	152.6	1,234.6	3,048.1	294.2
163,308	163,050	29	4,613.4	148.8	1,306.8	2,792.4	514.1
162,225	159,227	31	4,962.0	165.4	1,222.9	2,966.1	773.1
157,948	154,124	67	4,453.3	143.7	1,083.1	2,872.2	498.0
175,600	173,944	133	3,657.5	118.0	1,013.9	2,390.4	253.3
175,600	173,944	133	3,657.5	118.0	1,013.9	2,390.4	253.3

4. 為方便比較，特追溯編製84年至89年依據ACI定義調整之各機場貨運量(僅含郵件及貨物，不含行李)供參，並置於本局網站「民航運輸統計」表 5-1或 6-1檔案供查詢。
5. 國際及兩岸航線貨運進口、出口及轉口之噸數原始資料係以公斤為單位，本表合計數係以公斤加總，再轉換為公噸，並取小數1位。

表9 高雄國際機場運輸概況

中華民國84年起至中

年(月)別	起 降 架 次 (次)						
	總 架 次	到達架次			離開架次		
		國際航線 (含港澳)	兩岸航線	國內航線	國際航線 (含港澳)	兩岸航線	國內航線
84年	124,312	9,630	-	52,526	9,531	-	52,625
<b>85年</b>	<b>140,599</b>	<b>11,386</b>	-	<b>58,913</b>	<b>11,174</b>	-	<b>59,126</b>
86年	142,619	13,971	-	57,339	13,937	-	57,372
87年	124,395	13,197	-	49,000	13,255	-	48,943
88年	117,437	11,352	-	47,456	11,348	-	47,281
89年	105,924	11,345	-	41,666	11,359	-	41,554
<b>90年</b>	<b>94,531</b>	<b>11,649</b>	-	<b>35,653</b>	<b>11,653</b>	-	<b>35,576</b>
91年	92,614	11,786	-	34,549	11,789	-	34,490
92年	81,820	10,389	-	30,519	10,413	-	30,499
93年	86,167	13,127	-	29,985	13,110	-	29,945
94年	81,718	14,500	-	26,387	14,494	-	26,337
<b>95年</b>	<b>78,603</b>	<b>14,959</b>	-	<b>24,353</b>	<b>14,946</b>	-	<b>24,345</b>
96年	67,149	14,861	-	18,725	14,854	-	18,709
97年	47,793	11,329	34	12,549	11,323	33	12,525
98年	40,335	9,260	415	10,508	9,245	414	10,493
99年	41,300	9,007	910	10,739	8,998	899	10,747
<b>100年</b>	<b>42,596</b>	<b>8,895</b>	<b>1,550</b>	<b>10,857</b>	<b>8,901</b>	<b>1,542</b>	<b>10,851</b>
1月	3,473	765	106	866	761	107	868
2月	3,344	685	113	876	687	108	875
3月	3,375	703	119	863	706	120	864
4月	3,471	741	119	878	736	117	880
5月	3,578	759	119	909	765	117	909
6月	3,632	755	117	944	754	118	944
7月	3,887	801	121	1,022	802	121	1,020
8月	3,647	783	120	922	784	120	918
9月	3,605	754	123	924	756	125	923
10月	3,512	735	129	894	733	128	893
11月	3,468	708	170	857	709	167	857
12月	3,604	706	194	902	708	194	900
101年	3,968	738	214	1,032	737	212	1,035
1月	3,968	738	214	1,032	737	212	1,035

資料來源：本局高雄國際航空站

附註：1. 本表84年以前各機場貨運量包括郵件、貨物及行李。

2. 依據ACI(Airports Council International)國際機場協會定義，自90年1月起本表旅客人數、貨運噸數之定義修正如下：

(1) 各機場旅客人數包括入境、出境及過境旅客。

(2) 各機場國內航線貨運噸數僅包括郵件(mail)及貨物(freight)(不含行李)。

(3) 桃園、高雄及臺北松山機場國際及兩岸航線貨運噸數亦僅包括郵件及貨物(不含行李)；進出口貨物部份涵蓋範圍除一般、機放貨物外，另包括專差快遞及快遞專區之進出口貨物，轉口貨物除轉口進倉外，另包括機下直轉貨物，詳表4「臺灣地區國際機場國際及兩岸航線貨物運量總表」。

3. 自91年3月份起，「民航統計月報」84年至89年各機場貨運量係登載依ACI定義之新數據(不含行李)。

## 一按國際、兩岸及國內航線分

華民國101年1月止

旅 客 人 數							
總 人 數  (人 次)	到 達 人 數			離 開 人 數			過 境
	國 際 航 線 (含 港 澳)	兩 岸 航 線	國 內 航 線	國 際 航 線 (含 港 澳)	兩 岸 航 線	國 內 航 線	
9,358,901	1,192,705	-	3,476,609	1,175,889	-	3,512,424	1,274
<b>11,642,578</b>	<b>1,294,306</b>	-	<b>4,486,220</b>	<b>1,276,641</b>	-	<b>4,568,718</b>	<b>16,693</b>
12,158,144	1,461,522	-	4,582,012	1,443,866	-	4,641,304	29,440
11,067,503	1,315,257	-	4,179,770	1,325,604	-	4,230,828	16,044
10,747,210	1,400,598	-	3,977,001	1,392,769	-	3,974,763	2,079
9,144,417	1,546,991	-	3,027,485	1,528,011	-	3,041,349	581
<b>8,284,604</b>	<b>1,498,277</b>	-	<b>2,631,192</b>	<b>1,509,295</b>	-	<b>2,644,187</b>	<b>1,653</b>
7,799,823	1,538,314	-	2,354,435	1,523,693	-	2,379,873	3,508
6,644,742	1,157,427	-	2,172,513	1,152,955	-	2,159,282	2,565
7,586,640	1,522,010	-	2,272,197	1,504,723	-	2,283,780	3,930
7,374,217	1,633,329	-	2,046,752	1,624,478	-	2,068,257	1,401
<b>7,130,321</b>	<b>1,727,194</b>	-	<b>1,824,628</b>	<b>1,712,032</b>	-	<b>1,852,160</b>	<b>14,307</b>
5,717,242	1,692,631	-	1,138,311	1,673,087	-	1,153,763	59,450
4,160,515	1,420,018	3,685	662,620	1,403,115	4,798	665,382	897
3,661,023	1,221,428	66,423	529,945	1,244,767	64,342	533,969	149
4,053,069	1,296,653	162,445	556,320	1,311,207	159,485	566,648	311
<b>4,050,413</b>	<b>1,212,886</b>	<b>233,043</b>	<b>583,115</b>	<b>1,199,310</b>	<b>236,120</b>	<b>584,944</b>	<b>995</b>
286,215	95,636	14,846	36,074	90,828	12,005	36,738	88
303,928	85,187	13,540	44,279	99,162	17,542	44,119	99
302,408	91,361	18,586	43,041	86,521	19,021	43,771	107
350,838	102,159	20,145	54,133	99,611	20,224	54,498	68
348,306	97,792	19,281	53,777	102,406	19,885	55,121	44
363,637	109,721	17,699	52,478	110,430	18,684	54,603	22
425,426	128,039	21,070	64,926	126,876	21,120	63,362	33
376,024	122,219	19,299	49,650	116,443	19,917	48,461	35
333,622	100,814	18,780	51,031	95,786	17,538	49,301	372
326,387	96,588	19,493	47,227	95,342	20,209	47,499	29
321,483	89,387	26,860	45,978	86,686	26,052	46,489	31
312,139	93,983	23,444	40,521	89,219	23,923	40,982	67
349,677	100,172	25,577	49,851	100,334	23,854	49,756	133
349,677	100,172	25,577	49,851	100,334	23,854	49,756	133

4. 為方便比較，特追溯編製84年至89年依據ACI定義調整之各機場貨運量(僅含郵件及貨物，不含行李)供參，並置於本局網站「民航運輸統計」表 5-1或 6-1檔案供查詢。
5. 國際及兩岸航線貨運進口、出口及轉口之噸數原始資料係以公斤為單位，本表合計數係以公斤加總，再轉換為公噸，並取小數1位。
6. 配合交通部因應兩岸三通政策實施，自100年3月份起修正起降架次、旅客人數及貨運噸數分類原則，並追溯調整至97年7月資料。

表9 高雄國際機場運輸概況

中華民國84年起至中

年(月)別	貨 運			
	總 噸 數 (公噸)	進 口 / 卸		
		國際航線 (含港澳)	兩岸航線	國內航線
84年	56,163.8	23,644.3	-	2,117.8
<b>85年</b>	<b>63,269.4</b>	<b>25,166.9</b>	-	<b>1,725.4</b>
86年	75,291.8	27,444.5	-	1,789.3
87年	78,708.5	26,262.4	-	1,381.3
88年	90,675.8	31,461.7	-	1,504.4
89年	101,756.2	38,787.9	-	4,329.9
<b>90年</b>	<b>88,743.8</b>	<b>31,703.0</b>	-	<b>1,605.7</b>
91年	95,781.7	33,341.7	-	1,553.5
92年	84,602.5	26,155.2	-	1,544.1
93年	87,758.2	25,588.9	-	1,594.7
94年	81,453.4	22,808.7	-	1,455.4
<b>95年</b>	<b>76,997.0</b>	<b>22,106.0</b>	-	<b>2,176.7</b>
96年	70,241.3	20,394.6	-	2,900.1
97年	62,139.4	18,290.2	-	1,810.3
98年	54,382.0	15,217.2	228.1	1,411.4
99年	64,850.8	15,182.0	921.4	1,481.0
<b>100年</b>	<b>55,364.4</b>	<b>13,183.3</b>	<b>882.9</b>	<b>1,392.4</b>
1月	5,109.2	1,068.9	88.7	148.3
2月	3,563.3	832.4	48.5	94.5
3月	5,201.3	1,371.1	95.5	91.3
4月	4,852.6	1,318.2	71.9	107.0
5月	4,527.9	1,143.2	73.3	111.0
6月	4,353.7	1,038.8	92.6	113.6
7月	4,729.2	1,288.2	87.5	158.0
8月	4,421.5	1,004.2	43.4	121.2
9月	4,576.9	1,030.5	81.7	122.4
10月	4,613.4	1,113.4	82.7	110.7
11月	4,962.0	1,044.5	67.2	111.2
12月	4,453.3	929.9	49.9	103.3
101年	3,657.5	846.8	44.0	123.1
1月	3,657.5	846.8	44.0	123.1

# 一按國際、兩岸及國內航線分(續1)

華民國101年1月止

噸 數				
出口／裝			轉 口	
國際航線 (含港澳)	兩岸航線	國內航線	進 倉	機下直轉
26,422.6	-	3,006.2	972.9	-
<b>34,053.0</b>	-	<b>2,227.4</b>	<b>96.8</b>	-
43,289.6	-	2,519.5	248.9	-
47,499.3	-	3,014.6	550.9	-
53,880.1	-	3,569.2	260.5	-
56,433.3	-	1,936.1	268.9	-
<b>50,982.5</b>	-	<b>4,167.0</b>	<b>260.3</b>	<b>25.4</b>
55,265.0	-	5,387.9	232.9	0.8
50,973.2	-	4,102.1	1,825.8	2.0
53,204.2	-	4,670.0	2,697.8	2.5
48,911.8	-	3,958.9	4,318.7	-
<b>45,191.5</b>	-	<b>4,274.1</b>	<b>3,248.7</b>	-
39,117.9	-	4,360.7	3,468.1	-
37,239.6	-	2,945.1	1,854.3	-
31,682.8	522.5	2,765.8	2,554.2	-
37,814.2	1,992.5	2,899.5	4,560.3	-
<b>31,891.9</b>	<b>1,858.5</b>	<b>2,313.6</b>	<b>3,841.8</b>	-
3,130.3	183.9	187.2	302.0	-
2,242.3	124.7	130.6	90.3	-
2,953.2	170.5	183.5	336.4	-
2,756.4	149.8	192.8	256.4	-
2,623.1	156.1	240.6	180.6	-
2,592.2	134.3	220.7	161.6	-
2,597.0	134.2	217.9	246.4	-
2,714.2	172.4	177.4	188.7	-
2,707.4	153.1	187.5	294.2	-
2,456.7	158.4	177.3	514.1	-
2,630.1	148.6	187.4	773.1	-
2,489.0	172.5	210.7	498.0	-
2,086.2	135.3	168.9	253.3	-
2,086.2	135.3	168.9	253.3	-

表10 臺北松山

中華民國84年起至中

年(月)別	起 降 架 次 (次)				旅 客	
	總 架 次	每 日 平 均	到 達 架 次	離 開 架 次	總 人 數 (人次)	每 日 平 均
84年	172,399	472	86,199	86,200	11,802,136	32,335
<b>85年</b>	<b>190,398</b>	<b>520</b>	<b>95,199</b>	<b>95,199</b>	<b>15,204,650</b>	<b>41,543</b>
86年	187,998	515	93,999	93,999	15,394,038	42,175
87年	174,060	477	87,003	87,057	13,733,447	37,626
88年	176,242	483	88,080	88,162	13,809,154	37,833
89年	161,919	442	80,692	81,227	11,110,743	30,357
<b>90年</b>	<b>151,617</b>	<b>415</b>	<b>75,819</b>	<b>75,798</b>	<b>10,092,269</b>	<b>27,650</b>
91年	139,112	381	69,486	69,626	8,789,651	24,081
92年	118,886	326	59,344	59,542	8,108,710	22,216
93年	110,806	303	55,322	55,484	8,349,732	22,813
94年	98,479	270	49,185	49,294	7,596,578	20,813
<b>95年</b>	<b>87,955</b>	<b>241</b>	<b>43,897</b>	<b>44,058</b>	<b>6,728,709</b>	<b>18,435</b>
96年	68,084	187	33,984	34,100	4,470,859	12,249
97年	49,264	135	24,548	24,716	3,101,854	8,475
98年	44,655	122	22,168	22,487	3,091,066	8,469
99年	48,925	134	24,416	24,509	3,712,841	10,172
<b>100年</b>	<b>58,185</b>	<b>159</b>	<b>29,043</b>	<b>29,142</b>	<b>5,258,975</b>	<b>14,408</b>
1月	4,337	140	2,166	2,171	360,266	11,621
2月	4,311	154	2,147	2,164	366,314	13,083
3月	4,211	136	2,096	2,115	354,286	11,429
4月	4,649	155	2,321	2,328	404,925	13,498
5月	5,018	162	2,505	2,513	455,216	14,684
6月	5,167	172	2,578	2,589	497,829	16,594
7月	5,758	186	2,874	2,884	583,339	18,817
8月	5,476	177	2,735	2,741	501,491	16,177
9月	5,145	172	2,568	2,577	465,460	15,515
10月	4,869	157	2,433	2,436	453,805	14,639
11月	4,588	153	2,296	2,292	426,102	14,203
12月	4,656	150	2,324	2,332	389,942	12,579
101年	5,094	164	2,545	2,549	426,669	13,764
1月	5,094	164	2,545	2,549	426,669	13,764

資料來源：本局臺北國際航空站

# 機場運輸概況

華民國101年1月止

人 數			貨 運 噸 數				
到 達 人 數	離 開 人 數	過 境	總噸數 (公噸)	每日平均	進口／卸 (公噸)	出口／裝 (公噸)	轉口 (公噸)
5,957,116	5,845,020	-	10,058.1	27.6	6,395.5	3,662.6	-
<b>7,671,475</b>	<b>7,533,175</b>	-	<b>9,785.1</b>	<b>26.7</b>	<b>6,066.5</b>	<b>3,718.6</b>	-
7,824,711	7,569,327	-	11,179.1	30.6	7,264.4	3,914.7	-
6,855,608	6,877,839	-	10,171.9	27.9	6,283.5	3,888.4	-
6,979,423	6,829,731	-	10,342.8	28.3	6,774.3	3,568.5	-
5,575,941	5,534,802	-	11,009.5	30.1	8,164.7	2,844.8	-
<b>5,068,999</b>	<b>5,023,270</b>	-	<b>13,924.0</b>	<b>38.1</b>	<b>3,959.2</b>	<b>9,964.8</b>	-
4,405,704	4,383,947	-	17,085.9	46.8	5,583.3	11,502.6	-
4,071,513	4,037,197	-	17,112.8	46.9	5,641.3	11,471.5	-
4,186,896	4,162,836	-	15,220.1	41.6	4,790.5	10,429.6	-
3,806,848	3,789,730	-	14,006.2	38.4	4,557.8	9,448.4	-
<b>3,376,220</b>	<b>3,352,489</b>	-	<b>15,024.2</b>	<b>41.2</b>	<b>5,314.0</b>	<b>9,710.2</b>	-
2,241,051	2,229,808	-	13,115.3	35.9	4,673.7	8,441.6	-
1,552,626	1,549,228	-	11,830.8	32.3	3,274.9	8,555.9	-
1,542,616	1,548,450	-	11,405.7	31.2	2,769.1	8,636.6	-
1,859,717	1,853,124	-	14,355.0	39.3	3,696.8	10,119.2	539.0
<b>2,633,569</b>	<b>2,625,406</b>	-	<b>34,492.0</b>	<b>94.5</b>	<b>11,261.5</b>	<b>19,632.2</b>	<b>3,598.3</b>
177,880	182,386	-	2,916.2	94.1	997.6	1,631.0	287.6
181,450	184,864	-	2,668.0	95.3	962.4	1,232.2	473.4
180,524	173,762	-	3,179.3	102.6	1,122.8	1,664.4	392.1
202,873	202,052	-	3,404.0	113.5	1,064.9	1,951.2	387.9
225,414	229,802	-	3,426.1	110.5	1,194.0	1,943.3	288.8
245,741	252,088	-	2,582.4	86.1	852.6	1,439.0	290.9
291,852	291,487	-	3,026.1	97.6	1,064.8	1,692.3	268.9
252,396	249,095	-	2,812.2	90.7	787.6	1,759.8	264.7
235,423	230,037	-	2,646.8	88.2	828.8	1,567.6	250.4
225,462	228,343	-	2,422.4	78.1	783.6	1,404.1	234.6
216,560	209,542	-	2,397.7	79.9	719.0	1,493.9	184.8
197,994	191,948	-	3,010.8	97.1	883.4	1,853.3	274.0
211,219	215,450	-	2,555.5	82.4	881.5	1,424.0	250.0
211,219	215,450	-	2,555.5	82.4	881.5	1,424.0	250.0



表11 臺北松山國際機場運輸概

中華民國84年起至中

年(月)別	起 降 架 次 (次)						
	總 架 次	到達架次			離開架次		
		國際航線 (含港澳)	兩岸航線	國內航線	國際航線 (含港澳)	兩岸航線	國內航線
84年	172,399	-	-	86,199	-	-	86,200
<b>85年</b>	<b>190,398</b>	-	-	<b>95,199</b>	-	-	<b>95,199</b>
86年	187,998	-	-	93,999	-	-	93,999
87年	174,060	-	-	87,003	-	-	87,057
88年	176,242	-	-	88,080	-	-	88,162
89年	161,919	-	-	80,692	-	-	81,227
<b>90年</b>	<b>151,617</b>	-	-	<b>75,819</b>	-	-	<b>75,798</b>
91年	139,112	-	-	69,486	-	-	69,626
92年	118,886	-	-	59,344	-	-	59,542
93年	110,806	-	-	55,322	-	-	55,484
94年	98,479	-	-	49,185	-	-	49,294
<b>95年</b>	<b>87,955</b>	-	-	<b>43,897</b>	-	-	<b>44,058</b>
96年	68,084	-	-	33,984	-	-	34,100
97年	49,264	-	516	24,032	-	517	24,199
98年	44,655	75	2,049	20,044	84	2,043	20,360
99年	48,925	634	2,995	20,787	635	2,991	20,883
<b>100年</b>	<b>58,185</b>	<b>3,036</b>	<b>3,772</b>	<b>22,235</b>	<b>3,029</b>	<b>3,781</b>	<b>22,332</b>
1月	4,337	254	307	1,605	255	310	1,606
2月	4,311	258	283	1,606	259	287	1,618
3月	4,211	253	311	1,532	253	309	1,553
4月	4,649	231	290	1,800	232	289	1,807
5月	5,018	240	311	1,954	239	313	1,961
6月	5,167	232	303	2,043	230	307	2,052
7月	5,758	247	326	2,301	246	324	2,314
8月	5,476	265	318	2,152	267	321	2,153
9月	5,145	255	317	1,996	255	315	2,007
10月	4,869	271	319	1,843	260	320	1,856
11月	4,588	265	344	1,687	267	341	1,684
12月	4,656	265	343	1,716	266	345	1,721
101年	5,094	274	352	1,919	271	355	1,923
1月	5,094	274	352	1,919	271	355	1,923

資料來源：本局臺北國際航空站

# 況一按國際、兩岸及國內航線分

華民國101年1月止

旅 客 人 數							
總 人 數 (人 次)	到 達 人 數			離 開 人 數			過 境
	國際航線 (含港澳)	兩岸航線	國內航線	國際航線 (含港澳)	兩岸航線	國內航線	
11,802,136	-	-	5,957,116	-	-	5,845,020	-
15,204,650	-	-	7,671,475	-	-	7,533,175	-
15,394,038	-	-	7,824,711	-	-	7,569,327	-
13,733,447	-	-	6,855,608	-	-	6,877,839	-
13,809,154	-	-	6,979,423	-	-	6,829,731	-
11,110,743	-	-	5,575,941	-	-	5,534,802	-
10,092,269	-	-	5,068,999	-	-	5,023,270	-
8,789,651	-	-	4,405,704	-	-	4,383,947	-
8,108,710	-	-	4,071,513	-	-	4,037,197	-
8,349,732	-	-	4,186,896	-	-	4,162,836	-
7,596,578	-	-	3,806,848	-	-	3,789,730	-
6,728,709	-	-	3,376,220	-	-	3,352,489	-
4,470,859	-	-	2,241,051	-	-	2,229,808	-
3,101,854	-	75,551	1,477,075	-	74,587	1,474,641	-
3,091,066	418	287,939	1,254,259	444	289,304	1,258,702	-
3,712,841	95,921	440,884	1,322,912	95,338	441,300	1,316,486	-
5,258,975	581,516	582,887	1,469,166	588,835	578,367	1,458,204	-
360,266	49,552	45,110	83,218	55,098	38,346	88,942	-
366,314	49,162	32,406	99,882	46,320	43,109	95,435	-
354,286	44,094	50,083	86,347	41,112	48,299	84,351	-
404,925	35,327	48,947	118,599	35,694	48,953	117,405	-
455,216	41,050	50,472	133,892	45,770	52,270	131,762	-
497,829	43,576	47,647	154,518	45,204	47,815	159,069	-
583,339	49,078	54,254	188,520	49,120	52,427	189,940	-
501,491	56,147	52,410	143,839	56,364	53,408	139,323	-
465,460	53,058	48,150	134,215	53,766	44,290	131,981	-
453,805	52,608	49,213	123,641	54,376	50,848	123,119	-
426,102	53,268	54,506	108,786	53,044	51,458	105,040	-
389,942	54,596	49,689	93,709	52,967	47,144	91,837	-
426,669	47,361	48,083	115,775	52,547	44,870	118,033	-
426,669	47,361	48,083	115,775	52,547	44,870	118,033	-

表11 臺北松山國際機場運輸概

中華民國84年起至中

年(月)別	貨 運			
	總 噸 數 (公噸)	進 口 / 卸		
		國際航線 (含港澳)	兩岸航線	國內航線
84年	10,058.1	-	-	6,395.5
<b>85年</b>	<b>9,785.1</b>	-	-	<b>6,066.5</b>
86年	11,179.1	-	-	7,264.4
87年	10,171.9	-	-	6,283.5
88年	10,342.8	-	-	6,774.3
89年	11,009.5	-	-	8,164.7
<b>90年</b>	<b>13,924.0</b>	-	-	<b>3,959.2</b>
91年	17,085.9	-	-	5,583.3
92年	17,112.8	-	-	5,641.3
93年	15,220.1	-	-	4,790.5
94年	14,006.2	-	-	4,557.8
<b>95年</b>	<b>15,024.2</b>	-	-	<b>5,314.0</b>
96年	13,115.3	-	-	4,673.7
97年	11,830.8	-	-	3,274.9
98年	11,405.7	-	-	2,769.1
99年	14,355.0	574.0	344.8	2,778.0
<b>100年</b>	<b>34,492.0</b>	<b>4,363.9</b>	<b>3,532.4</b>	<b>3,365.2</b>
1月	2,916.2	309.8	268.1	419.7
2月	2,668.0	540.4	231.9	190.1
3月	3,179.3	494.9	430.6	197.3
4月	3,404.0	522.6	321.1	221.2
5月	3,426.1	754.5	228.3	211.1
6月	2,582.4	380.9	244.1	227.5
7月	3,026.1	318.9	198.2	547.7
8月	2,812.2	329.4	183.1	275.1
9月	2,646.8	186.8	329.7	312.3
10月	2,422.4	171.6	351.2	260.8
11月	2,397.7	129.7	334.3	255.0
12月	3,010.8	224.4	411.7	247.3
101年	2,555.5	209.6	243.0	428.9
1月	2,555.5	209.6	243.0	428.9

# 況一按國際、兩岸及國內航線分(續1)

華民國101年1月止

噸 數				
出口／裝			轉 口	
國際航線 (含港澳)	兩岸航線	國內航線	進 倉	機下直轉
-	-	3,662.6	-	-
-	-	<b>3,718.6</b>	-	-
-	-	3,914.7	-	-
-	-	3,888.4	-	-
-	-	3,568.5	-	-
-	-	2,844.8	-	-
-	-	<b>9,964.8</b>	-	-
-	-	11,502.6	-	-
-	-	11,471.5	-	-
-	-	10,429.6	-	-
-	-	9,448.4	-	-
-	-	<b>9,710.2</b>	-	-
-	-	8,441.6	-	-
-	-	8,555.9	-	-
-	-	8,636.6	-	-
2,167.2	77.7	7,874.3	539.0	-
<b>10,746.6</b>	<b>1,034.2</b>	<b>7,851.4</b>	<b>3,598.3</b>	-
928.4	102.7	599.9	287.6	-
824.1	63.2	344.9	473.4	-
1,041.1	82.9	540.3	392.1	-
1,268.2	78.4	604.5	387.9	-
1,159.6	78.5	705.3	288.8	-
630.5	92.1	716.3	290.9	-
882.7	101.6	708.0	268.9	-
966.3	75.4	718.2	264.7	-
666.5	89.9	811.2	250.4	-
631.2	114.4	658.6	234.6	-
729.7	77.9	686.3	184.8	-
1,018.4	77.1	757.8	274.0	-
712.1	62.8	649.1	250.0	-
712.1	62.8	649.1	250.0	-

表12 臺灣桃園國際機場

中華民國101

國家地區 貨物類別	合 計	孟 加 拉	香 港	澳 門	馬 來 西 亞	新 加 坡	泰 國	菲 律 賓	中 東	韓 國
總計	24,022,137	61,661	3,224,154	333,148	517,560	880,936	1,128,814	610,118	62,165	1,308,864
農產品	1,835,802	5,131	47,347	26	15,765	15,746	585,445	2,961	-	13,200
林產品	17,822	-	32	-	-	-	-	-	-	-
禽畜產品	127,348	-	2,004	134	1,688	2,448	1,364	2,717	122	5,942
水產品	3,159,260	56,484	106,399	12,821	30,629	28,892	301,808	354,337	1,458	26,460
狩獵品	363	-	-	-	-	-	-	-	-	-
能源礦產品	47,872	-	198	-	-	1,669	278	15	21	7,051
金屬礦石	46,976	-	658	-	501	260	63	2	-	3,272
非金屬礦產品	1,410	-	-	-	-	-	-	-	-	113
寶石原石	447	-	-	-	-	-	-	-	-	1
加工食品	113,382	-	4,578	-	-	3,081	6,132	745	99	295
飲料及菸類	65,076	-	1,850	-	10,356	5,057	178	25	592	4,958
紡織類	91,866	-	20,128	-	1,166	104	2,435	20,141	22	3,632
紡織衣著飾品	605,246	-	161,352	280,870	1,074	910	3,832	46	-	18,899
皮革、毛皮品	75,246	-	3,896	296	12,715	95	1,025	-	-	5,554
木竹、藤製品	50,089	-	17,398	640	28	78	78	-	-	2,064
紙漿紙品印刷	266,560	-	29,775	-	734	4,940	7,659	1,557	699	9,726
化學材料	213,348	-	172	-	41	760	255	5	490	165,549
化學製品	750,481	-	32,307	-	5,600	91,578	568	1,849	52	5,358
橡膠塑膠品	158,911	-	10,854	-	1,595	3,735	2,225	1,960	393	10,338
非金屬礦物製品	326,154	-	9,851	367	1,472	4,104	60,937	1,563	-	8,042
基本金屬	246,027	-	1,062	217	3,111	4,546	3,650	2,196	2,841	21,397
金屬製品	203,798	-	8,633	-	1,244	4,083	2,729	1,524	324	18,152
機械	3,426,855	-	1,334,697	24,905	98,274	43,280	12,648	23,500	2,099	264,181
電力及電器	7,566,687	-	1,133,449	3,749	185,779	453,088	72,101	155,012	47,524	505,771
運輸工具	328,309	-	42,965	492	1,130	15,387	5,600	1,412	2,788	6,490
精密儀器設備	654,782	-	3,779	-	4,148	10,943	1,091	24	99	6,381
其他製品	3,572,103	46	238,786	8,631	139,036	183,166	54,007	38,400	2,301	195,072
藝術珍藏古董	4,183	-	1,214	-	4	45	-	33	-	-
特殊商品	195	-	-	-	-	-	-	-	-	-
私人後送行李	5,003	-	-	-	-	228	-	59	-	-
外交郵袋	5,913	-	1,022	-	6	33	158	32	81	318
金銀寶飾貴重品	36,830	-	6,916	-	1,454	2,301	2,346	3	160	305
玩具類	1,218	-	-	-	-	-	-	-	-	-
文教器材	1,415	-	-	-	-	-	-	-	-	-
運動休閒器材	2,098	-	1,794	-	-	-	-	-	-	-
航空公司貨	5,197	-	357	-	10	378	202	-	-	10
軍用物品	7,865	-	681	-	-	1	-	-	-	333

資料來源：桃園國際機場股份有限公司

附 註：本表係臺灣桃園國際機場航空貨物集散站經營業一般及機放貨物資料，僅包括華儲、永儲、遠翔及長榮空運倉儲之出口貨物未含快遞貨物專區 Express Handling Unit (EHU)、專差快遞 On Board Courier (OBC)、UPS及FedEx倉儲專區貨量。

## 進口貨物—按國家地區分

年1月

單位：公斤

國家地區 貨物類別	琉 球	日 本	越 南	印 尼	印 度	斯里蘭卡	中國大陸	亞洲其他 國 家	美 國	加 拿 大
總計	12,144	3,780,540	226,525	604,917	251,335	68,400	2,769,139	118,383	3,186,933	55,761
農產品	-	57,315	698	3,600	2,585	26	749	1,264	180,351	8,000
林產品	-	-	-	-	-	-	10,951	-	-	-
禽畜產品	-	7,934	134	91	3,874	-	35,953	11,319	19,445	59
水產品	-	37,906	90,513	546,435	198,826	60,647	3,481	26,150	70,610	33,873
狩獵品	-	-	-	-	-	-	60	-	69	-
能源礦產品	-	20,595	-	304	246	-	2,429	-	7,662	1
金屬礦石	-	2,788	-	-	-	-	36,205	-	263	-
非金屬礦產品	-	96	-	-	-	-	1,201	-	-	-
寶石原石	-	4	-	-	-	-	-	-	-	-
加工食品	-	19,000	-	-	-	-	-	6,529	18,463	114
飲料及菸類	-	3,282	-	262	551	-	29	1,000	18,865	-
紡織類	-	17,628	-	-	654	-	5,455	1,024	2,850	-
紡織衣著飾品	-	26,745	4,841	91	1,960	209	16,735	1,225	40,475	494
皮革、毛皮品	-	15,716	-	3	50	-	21,297	482	7,228	-
木竹、藤製品	-	3,859	-	-	-	-	22,338	18	2,603	-
紙漿紙品印刷	-	29,210	44	96	13	-	56,722	20	46,408	93
化學材料	-	9,778	542	-	-	-	21,035	-	8,501	-
化學製品	-	172,967	580	5,970	311	-	23,558	327	145,303	2,409
橡膠塑膠品	-	51,819	135	119	-	-	31,111	-	31,445	9
非金屬礦物製品	-	124,649	126	18	764	-	42,625	93	42,584	-
基本金屬	-	46,955	-	167	897	-	13,620	-	105,913	-
金屬製品	-	50,737	3,472	23	5,739	-	24,403	24	33,961	2
機械	7,132	706,432	1,413	2,264	437	85	155,356	9,372	296,338	7
電力及電器	4,896	1,605,831	92,654	10,471	11,071	-	1,406,103	44,743	985,591	5,536
運輸工具	-	60,087	109	357	228	-	76,822	133	82,991	609
精密儀器設備	-	155,044	328	-	233	-	159,475	618	228,665	-
其他製品	116	533,561	30,916	34,517	22,892	7,433	595,977	14,016	800,841	4,441
藝術珍藏古董	-	12	-	-	-	-	1,444	15	342	-
特殊商品	-	192	-	-	-	-	-	-	3	-
私人後送行李	-	1,303	-	-	-	-	588	-	993	82
外交郵袋	-	2,570	20	20	-	-	-	11	209	32
金銀寶飾貴重品	-	8,190	-	-	4	-	3,334	-	3,279	-
玩具類	-	717	-	-	-	-	-	-	431	-
文教器材	-	1,192	-	-	-	-	-	-	223	-
運動休閒器材	-	17	-	-	-	-	83	-	204	-
航空公司貨	-	1,726	-	109	-	-	-	-	2,343	-
軍用物品	-	4,683	-	-	-	-	-	-	1,481	-

表12 臺灣桃園國際機場

中華民國101

國家地區 貨物類別	中 南 美	澳 洲	紐 西 蘭	大 洋 洲	南 非	非洲其他 國 家	德 國	荷 蘭	英 國	法 國
總計	85,700	576,882	664,175	9,722	16,429	17,006	519,433	295,401	290,166	195,699
農產品	68,450	307,521	482,340	7,456	1,318	1,822	634	14,565	2,774	2,101
林產品	-	1,736	-	-	5,103	-	-	-	-	-
禽畜產品	38	14,060	5	-	7	249	6,224	3,580	1,386	2,001
水產品	11,645	149,852	26,616	1,654	6,118	-	9,810	48,001	21,220	791
狩獵品	-	-	-	-	-	-	234	-	-	-
能源礦產品	57	954	141	-	-	-	3,197	720	379	404
金屬礦石	-	-	-	-	-	-	-	-	-	240
非金屬礦產品	-	-	-	-	-	-	-	-	-	-
寶石原石	-	-	-	-	-	-	-	-	-	442
加工食品	-	6,630	280	-	118	10	3,151	9,539	7,423	12,094
飲料及菸類	157	-	-	-	-	-	8,258	2,756	872	3,063
紡織類	-	-	88	-	-	-	1,342	251	3,285	2,061
紡織衣著飾品	-	-	-	-	-	8,341	631	212	5,403	6,682
皮革、毛皮品	-	-	-	-	-	-	270	-	1,880	2
木竹、藤製品	-	-	-	-	-	-	214	-	68	120
紙漿紙品印刷	-	12,805	651	481	-	-	5,113	2,067	21,922	1,828
化學材料	-	-	-	-	-	-	380	3,813	38	355
化學製品	38	7,244	3,116	-	701	-	32,961	15,419	19,674	67,190
橡膠塑膠品	-	71	-	-	-	-	1,919	33	8,423	1,295
非金屬礦物製品	-	-	-	-	-	-	11,308	1,399	3,681	3
基本金屬	-	-	81	-	-	-	10,929	596	6,680	668
金屬製品	90	52	-	-	-	-	10,340	20,703	7,202	1,334
機械	165	15,060	365	-	150	4,417	51,752	7,527	21,971	16,542
電力及電器	561	17,041	9,830	83	152	1,944	258,808	60,945	53,225	20,693
運輸工具	-	240	-	-	5	-	4,007	3,161	6,775	1,720
精密儀器設備	-	416	-	-	-	-	3,821	46,797	22,777	188
其他製品	4,499	42,791	140,473	48	2,757	3	92,193	53,306	69,942	50,667
藝術珍藏古董	-	-	-	-	-	220	-	-	513	341
特殊商品	-	-	-	-	-	-	-	-	-	-
私人後送行李	-	377	189	-	-	-	679	-	204	176
外交郵袋	-	32	-	-	-	-	35	-	-	1,170
金銀寶飾貴重品	-	-	-	-	-	-	673	1	2,402	1,528
玩具類	-	-	-	-	-	-	70	-	-	-
文教器材	-	-	-	-	-	-	-	-	-	-
運動休閒器材	-	-	-	-	-	-	-	-	-	-
航空公司貨	-	-	-	-	-	-	-	10	47	-
軍用物品	-	-	-	-	-	-	480	-	-	-

## 進口貨物—按國家地區分

年1月

單位：公斤

國家地區 貨物類別	比 利 時	西 班 牙	義 大 利	瑞 士	奧 地 利	挪 威	盧 森 堡	瑞 典	東 歐	歐洲其他 國 家
總計	95,142	40,205	61,196	91,052	92,802	901,473	710,691	22,035	64,898	70,533
農產品	32	-	-	-	809	5,318	-	-	-	453
林產品	-	-	-	-	-	-	-	-	-	-
禽畜產品	-	371	1,245	283	2,515	-	-	94	62	-
水產品	5,089	-	-	116	-	868,670	15,184	777	1,843	4,145
狩獵品	-	-	-	-	-	-	-	-	-	-
能源礦產品	-	440	-	50	-	500	203	290	-	68
金屬礦石	-	-	418	666	1,640	-	-	-	-	-
非金屬礦產品	-	-	-	-	-	-	-	-	-	-
寶石原石	-	-	-	-	-	-	-	-	-	-
加工食品	2,875	620	4,956	5,231	76	-	1,239	-	-	104
飲料及菸類	-	-	709	1,449	279	-	488	40	-	-
紡織類	527	8,177	183	398	160	-	78	19	58	-
紡織衣著飾品	7,174	3,491	1,275	10,970	505	-	636	37	36	95
皮革、毛皮品	134	1,579	1,661	-	-	-	220	-	1,004	139
木竹、藤製品	-	167	160	64	-	-	-	-	-	192
紙漿紙品印刷	2,855	-	2,399	7,508	13	-	21,222	-	-	-
化學材料	-	5	21	504	-	-	1,104	-	-	-
化學製品	32,768	1,479	2,039	20,201	23,153	-	26,861	2,016	2,133	4,751
橡膠塑膠品	129	270	576	70	61	-	245	81	-	-
非金屬礦物製品	834	212	3,498	756	2,766	-	2,222	-	-	2,280
基本金屬	3,484	269	326	1,335	296	-	13,857	151	-	783
金屬製品	611	35	17	1,663	1,916	401	799	728	384	2,473
機械	7,150	1,277	11,370	6,047	4,732	11	268,723	3,517	9,633	14,026
電力及電器	9,185	5,904	15,981	10,007	41,735	14,951	259,205	6,270	40,430	16,368
運輸工具	212	246	1,851	69	170	1	9,970	1,688	109	485
精密儀器設備	70	188	106	2,169	676	3	5,831	484	31	397
其他製品	22,013	15,475	12,302	21,005	11,005	11,618	79,094	5,843	9,140	23,774
藝術珍藏古董	-	-	-	-	-	-	-	-	-	-
特殊商品	-	-	-	-	-	-	-	-	-	-
私人後送行李	-	-	-	90	-	-	-	-	35	-
外交郵袋	-	-	-	-	164	-	-	-	-	-
金銀寶飾貴重品	-	-	103	263	131	-	3,437	-	-	-
玩具類	-	-	-	-	-	-	-	-	-	-
文教器材	-	-	-	-	-	-	-	-	-	-
運動休閒器材	-	-	-	-	-	-	-	-	-	-
航空公司貨	-	-	-	-	-	-	5	-	-	-
軍用物品	-	-	-	138	-	-	68	-	-	-



表13 臺灣桃園國際機場

中華民國101

國家地區 貨物類別	合 計	孟 加 拉	香 港	澳 門	馬來西亞	新 加 坡	泰 國	菲 律 賓	中 東	韓 國
總計	27,695,084	105,442	3,412,165	95,166	482,176	1,182,139	910,476	236,960	440,562	1,306,854
農產品	741,669	-	32,235	4,320	16,080	56,410	660	4,640	3,201	65,426
林產品	7,674	-	-	-	-	-	-	-	-	-
禽畜產品	3,592	-	836	23	763	135	-	-	-	34
水產品	288,579	-	23,476	-	250	12,042	-	530	-	751
狩獵品	-	-	-	-	-	-	-	-	-	-
能源礦產品	272	-	-	-	-	-	-	-	-	-
金屬礦石	-	-	-	-	-	-	-	-	-	-
非金屬礦產品	-	-	-	-	-	-	-	-	-	-
寶石原石	-	-	-	-	-	-	-	-	-	-
加工食品	5,161	-	4,411	-	-	679	-	-	-	11
飲料及菸類	262	-	-	-	-	10	-	-	-	-
紡織類	25,749	434	109	-	-	947	3,156	350	80	-
紡織衣著飾品	3,909	-	12	-	-	-	-	-	-	-
皮革、毛皮品	-	-	-	-	-	-	-	-	-	-
木竹、藤製品	-	-	-	-	-	-	-	-	-	-
紙漿紙品印刷	29,552	-	7,435	4,000	330	180	-	-	-	-
化學材料	602	-	-	-	-	-	22	-	-	-
化學製品	2,493	-	-	-	135	-	-	-	-	-
橡膠塑膠品	32,127	-	-	-	2,905	-	3	-	-	4,556
非金屬礦物製品	-	-	-	-	-	-	-	-	-	-
基本金屬	-	-	-	-	-	-	-	-	-	-
金屬製品	7,637	-	-	-	-	-	90	-	1,527	-
機械	7,296	-	-	-	-	-	-	-	-	449
電力及電器	17,620,158	87,704	2,234,799	81,517	391,107	778,807	693,390	131,871	408,501	934,052
運輸工具	228	-	-	-	-	-	-	-	-	-
精密儀器設備	1,759	-	4	-	1,609	-	-	-	5	-
其他製品	8,877,898	17,304	1,101,733	4,509	68,712	332,575	208,397	99,554	27,211	301,517
藝術珍藏古董	-	-	-	-	-	-	-	-	-	-
特殊商品	-	-	-	-	-	-	-	-	-	-
私人後送行李	9	-	9	-	-	-	-	-	-	-
外交郵袋	3,008	-	1,376	-	16	12	178	15	37	58
金銀寶飾貴重品	4,907	-	4,907	-	-	-	-	-	-	-
玩具類	-	-	-	-	-	-	-	-	-	-
文教器材	-	-	-	-	-	-	-	-	-	-
運動休閒器材	-	-	-	-	-	-	-	-	-	-
航空公司貨	28,850	-	823	797	269	342	4,580	-	-	-
軍用物品	1,693	-	-	-	-	-	-	-	-	-

資料來源：桃園國際機場股份有限公司

附 註：本表係臺灣桃園國際機場航空貨物集散站經營業一般及機放貨物資料，僅包括華儲、永儲、遠翔及長榮空運倉儲之出口貨物，不含快遞貨物專區 Express Handling Unit (EHU)、專差快遞 On Board Courier (OBC)、UPS及FedEx倉儲專區貨量。

## 出口貨物—按國家地區分

年1月

單位：公斤

國家地區 貨物類別	琉 球	日 本	越 南	印 尼	印 度	斯里蘭卡	中國大陸	亞洲其他 國 家	美 國	加 拿 大
總計	26,799	2,871,513	335,037	265,666	519,834	118,971	5,311,497	222,191	3,957,264	245,761
農產品	-	406,443	6,059	4,967	795	-	8,395	1,570	30,192	4,787
林產品	-	6,370	-	-	-	-	1,304	-	-	-
禽畜產品	-	1,207	3	-	-	-	51	130	326	3
水產品	-	229,461	-	-	-	-	14,689	-	5,612	100
狩獵品	-	-	-	-	-	-	-	-	-	-
能源礦產品	-	-	-	-	-	-	-	-	-	-
金屬礦石	-	-	-	-	-	-	-	-	-	-
非金屬礦產品	-	-	-	-	-	-	-	-	-	-
寶石原石	-	-	-	-	-	-	-	-	-	-
加工食品	-	8	-	-	-	-	-	-	-	-
飲料及菸類	-	10	-	-	-	-	-	-	231	-
紡織類	-	-	15,246	50	-	-	2,292	80	132	-
紡織衣著飾品	-	-	-	-	-	-	-	-	3,897	-
皮革、毛皮品	-	-	-	-	-	-	-	-	-	-
木竹、藤製品	-	-	-	-	-	-	-	-	-	-
紙漿紙品印刷	-	566	4,790	-	-	-	8,336	470	1,060	45
化學材料	-	-	-	-	-	-	-	-	-	-
化學製品	-	722	228	-	150	-	-	-	40	-
橡膠塑膠品	-	2,954	16,826	2,464	-	-	2,405	-	-	-
非金屬礦物製品	-	-	-	-	-	-	-	-	-	-
基本金屬	-	-	-	-	-	-	-	-	-	-
金屬製品	-	403	-	189	-	-	1,561	-	145	-
機械	-	256	-	-	824	-	338	-	2,264	-
電力及電器	26,799	1,837,010	204,527	174,013	412,703	20,968	2,590,275	111,665	3,045,131	152,617
運輸工具	-	-	-	-	-	-	-	-	34	-
精密儀器設備	-	-	-	-	136	-	-	-	5	-
其他製品	-	384,504	87,075	83,544	105,226	98,003	2,681,851	108,272	857,560	86,872
藝術珍藏古董	-	-	-	-	-	-	-	-	-	-
特殊商品	-	-	-	-	-	-	-	-	-	-
私人後送行李	-	-	-	-	-	-	-	-	-	-
外交郵袋	-	101	53	139	-	-	-	4	763	71
金銀寶飾貴重品	-	-	-	-	-	-	-	-	-	-
玩具類	-	-	-	-	-	-	-	-	-	-
文教器材	-	-	-	-	-	-	-	-	-	-
運動休閒器材	-	-	-	-	-	-	-	-	-	-
航空公司貨	-	1,498	230	300	-	-	-	-	8,179	1,266
軍用物品	-	-	-	-	-	-	-	-	1,693	-

表13 臺灣桃園國際機場

中華民國101

國家地區 貨物類別	中 南 美	澳 洲	紐 西 蘭	大 洋 洲	南 非	非洲其他 國 家	德 國	荷 蘭	英 國	法 國
總計	330,783	291,223	27,464	17,926	87,876	101,880	1,363,782	664,888	575,870	358,102
農產品	4,336	5,030	205	2,150	1,150	130	6,900	50,525	13,090	2,999
林產品	-	-	-	-	-	-	-	-	-	-
禽畜產品	-	-	7	-	-	-	-	4	7	-
水產品	-	-	-	310	-	165	-	1,193	-	-
狩獵品	-	-	-	-	-	-	-	-	-	-
能源礦產品	-	-	-	-	-	-	-	-	-	272
金屬礦石	-	-	-	-	-	-	-	-	-	-
非金屬礦產品	-	-	-	-	-	-	-	-	-	-
寶石原石	-	-	-	-	-	-	-	-	-	-
加工食品	-	-	-	-	-	18	-	34	-	-
飲料及菸類	-	-	-	-	-	-	-	-	-	-
紡織類	-	-	-	-	-	-	897	-	361	200
紡織衣著飾品	-	-	-	-	-	-	-	-	-	-
皮革、毛皮品	-	-	-	-	-	-	-	-	-	-
木竹、藤製品	-	-	-	-	-	-	-	-	-	-
紙漿紙品印刷	-	310	-	-	-	-	-	-	-	-
化學材料	-	-	-	-	-	-	-	-	-	-
化學製品	-	-	-	-	-	-	12	-	-	-
橡膠塑膠品	14	-	-	-	-	-	-	-	-	-
非金屬礦物製品	-	-	-	-	-	-	-	-	-	-
基本金屬	-	-	-	-	-	-	-	-	-	-
金屬製品	-	-	-	-	-	-	3,176	-	244	-
機械	-	-	-	-	-	-	-	-	-	-
電力及電器	255,757	215,721	23,606	14,214	77,471	93,680	656,434	344,184	314,351	234,720
運輸工具	-	-	-	-	-	-	-	-	-	194
精密儀器設備	-	-	-	-	-	-	-	-	-	-
其他製品	70,656	69,798	3,635	1,240	9,250	7,887	696,248	268,948	241,168	119,702
藝術珍藏古董	-	-	-	-	-	-	-	-	-	-
特殊商品	-	-	-	-	-	-	-	-	-	-
私人後送行李	-	-	-	-	-	-	-	-	-	-
外交郵袋	20	-	11	12	5	-	115	-	-	15
金銀寶飾貴重品	-	-	-	-	-	-	-	-	-	-
玩具類	-	-	-	-	-	-	-	-	-	-
文教器材	-	-	-	-	-	-	-	-	-	-
運動休閒器材	-	-	-	-	-	-	-	-	-	-
航空公司貨	-	364	-	-	-	-	-	-	6,649	-
軍用物品	-	-	-	-	-	-	-	-	-	-

## 出口貨物—按國家地區分

年1月

單位：公斤

國家地區 貨物類別	比 利 時	西 班 牙	義 大 利	瑞 士	奧 地 利	挪 威	盧 森 堡	瑞 典	東 歐	歐洲其他 國 家
總計	109,650	129,856	303,527	119,501	163,863	41,926	236,755	54,818	214,875	454,046
農產品	430	-	1,580	164	-	-	-	-	5,170	1,630
林產品	-	-	-	-	-	-	-	-	-	-
禽畜產品	-	-	-	30	-	-	-	-	15	18
水產品	-	-	-	-	-	-	-	-	-	-
狩獵品	-	-	-	-	-	-	-	-	-	-
能源礦產品	-	-	-	-	-	-	-	-	-	-
金屬礦石	-	-	-	-	-	-	-	-	-	-
非金屬礦產品	-	-	-	-	-	-	-	-	-	-
寶石原石	-	-	-	-	-	-	-	-	-	-
加工食品	-	-	-	-	-	-	-	-	-	-
飲料及菸類	-	-	-	11	-	-	-	-	-	-
紡織類	-	-	-	-	-	-	-	1,415	-	-
紡織衣著飾品	-	-	-	-	-	-	-	-	-	-
皮革、毛皮品	-	-	-	-	-	-	-	-	-	-
木竹、藤製品	-	-	-	-	-	-	-	-	-	-
紙漿紙品印刷	-	-	-	-	-	-	1,648	382	-	-
化學材料	-	-	-	580	-	-	-	-	-	-
化學製品	-	-	-	1,162	-	-	-	-	34	10
橡膠塑膠品	-	-	-	-	-	-	-	-	-	-
非金屬礦物製品	-	-	-	-	-	-	-	-	-	-
基本金屬	-	-	-	-	-	-	-	-	-	-
金屬製品	-	-	-	1	-	-	-	-	301	-
機械	-	-	-	-	-	-	3,165	-	-	-
電力及電器	46,504	65,741	208,332	74,836	81,662	30,660	103,742	32,975	165,609	262,503
運輸工具	-	-	-	-	-	-	-	-	-	-
精密儀器設備	-	-	-	-	-	-	-	-	-	-
其他製品	62,709	64,115	93,615	42,717	78,648	11,266	128,200	20,046	43,746	189,885
藝術珍藏古董	-	-	-	-	-	-	-	-	-	-
特殊商品	-	-	-	-	-	-	-	-	-	-
私人後送行李	-	-	-	-	-	-	-	-	-	-
外交郵袋	7	-	-	-	-	-	-	-	-	-
金銀寶飾貴重品	-	-	-	-	-	-	-	-	-	-
玩具類	-	-	-	-	-	-	-	-	-	-
文教器材	-	-	-	-	-	-	-	-	-	-
運動休閒器材	-	-	-	-	-	-	-	-	-	-
航空公司貨	-	-	-	-	3,553	-	-	-	-	-
軍用物品	-	-	-	-	-	-	-	-	-	-

表14 高雄國際機場進

中華民國101

國家地區 貨物類別	合 計	孟 加 拉	香 港	澳 門	馬來西亞	新 加 坡	泰 國	菲 律 賓	中 東	韓 國
總計	890,767	-	99,255	2,454	13,661	29,001	71,812	20,994	503	45,320
農產品	61,033	-	20,711	-	-	-	38,328	-	-	-
林產品	-	-	-	-	-	-	-	-	-	-
禽畜產品	-	-	-	-	-	-	-	-	-	-
水產品	52,615	-	11,327	-	-	-	11,857	6,622	-	-
狩獵品	-	-	-	-	-	-	-	-	-	-
能源礦產品	-	-	-	-	-	-	-	-	-	-
金屬礦石	-	-	-	-	-	-	-	-	-	-
非金屬礦產品	133	-	-	-	-	-	-	-	-	-
寶石原石	6	-	-	-	-	-	-	-	-	-
加工食品	-	-	-	-	-	-	-	-	-	-
飲料及菸類	-	-	-	-	-	-	-	-	-	-
紡織類	-	-	-	-	-	-	-	-	-	-
紡織衣著飾品	-	-	-	-	-	-	-	-	-	-
皮革、毛皮品	-	-	-	-	-	-	-	-	-	-
木竹、藤製品	-	-	-	-	-	-	-	-	-	-
紙漿紙品印刷	15,080	-	-	-	-	-	-	-	-	-
化學材料	4,576	-	362	-	-	3	-	-	-	181
化學製品	20,504	-	3,762	-	104	252	17	-	-	315
橡膠塑膠品	2,352	-	-	-	-	-	-	-	-	-
非金屬礦物製品	-	-	-	-	-	-	-	-	-	-
基本金屬	94	-	34	-	-	60	-	-	-	-
金屬製品	132,858	-	9,311	159	1,661	4,214	4,768	2,675	-	17,050
機械	6,830	-	-	-	424	123	-	-	-	-
電力及電器	499,103	-	53,571	2,295	10,693	19,577	16,492	11,697	503	24,770
運輸工具	316	-	-	-	-	-	-	-	-	-
精密儀器設備	23,973	-	-	-	-	-	-	-	-	-
其他製品	67,166	-	166	-	779	4,772	350	-	-	3,004
藝術珍藏古董	-	-	-	-	-	-	-	-	-	-
特殊商品	2,346	-	-	-	-	-	-	-	-	-
私人後送行李	92	-	2	-	-	-	-	-	-	-
外交郵袋	9	-	9	-	-	-	-	-	-	-
金銀寶飾貴重品	570	-	-	-	-	-	-	-	-	-
玩具類	-	-	-	-	-	-	-	-	-	-
文教器材	-	-	-	-	-	-	-	-	-	-
運動休閒器材	204	-	-	-	-	-	-	-	-	-
航空公司貨	-	-	-	-	-	-	-	-	-	-
軍用物品	907	-	-	-	-	-	-	-	-	-

資料來源：本局高雄國際航空站

附 註：本表係高雄國際機場華儲貨物集散站經營業一般及機放貨物資料。

# 口貨物—按國家地區分

年1月

單位：公斤

國家地區 貨物類別	琉 球	日 本	越 南	印 尼	印 度	斯里蘭卡	中國大陸	亞洲其他 國 家	美 國	加 拿 大
總計	-	177,419	4,816	2,952	3,783	-	109,916	6,407	151,658	525
農產品	-	148	-	-	-	-	1,846	-	-	-
林產品	-	-	-	-	-	-	-	-	-	-
禽畜產品	-	-	-	-	-	-	-	-	-	-
水產品	-	4,791	3,023	-	-	-	11,638	-	2,145	-
狩獵品	-	-	-	-	-	-	-	-	-	-
能源礦產品	-	-	-	-	-	-	-	-	-	-
金屬礦石	-	-	-	-	-	-	-	-	-	-
非金屬礦產品	-	133	-	-	-	-	-	-	-	-
寶石原石	-	6	-	-	-	-	-	-	-	-
加工食品	-	-	-	-	-	-	-	-	-	-
飲料及菸類	-	-	-	-	-	-	-	-	-	-
紡織類	-	-	-	-	-	-	-	-	-	-
紡織衣著飾品	-	-	-	-	-	-	-	-	-	-
皮革、毛皮品	-	-	-	-	-	-	-	-	-	-
木竹、藤製品	-	-	-	-	-	-	-	-	-	-
紙漿紙品印刷	-	-	-	-	-	-	-	-	-	-
化學材料	-	3,658	-	-	-	-	273	-	98	-
化學製品	-	12,333	4	-	-	-	1,011	-	245	-
橡膠塑膠品	-	446	-	-	-	-	944	-	742	-
非金屬礦物製品	-	-	-	-	-	-	-	-	-	-
基本金屬	-	-	-	-	-	-	-	-	-	-
金屬製品	-	35,730	282	108	98	-	16,513	149	7,082	133
機械	-	1,214	-	-	-	-	155	-	2,928	-
電力及電器	-	111,171	1,507	2,153	3,685	-	70,457	6,251	77,953	200
運輸工具	-	294	-	-	-	-	-	-	22	-
精密儀器設備	-	-	-	-	-	-	208	-	20,773	-
其他製品	-	5,947	-	691	-	-	5,525	7	38,447	192
藝術珍藏古董	-	-	-	-	-	-	-	-	-	-
特殊商品	-	1,000	-	-	-	-	1,346	-	-	-
私人後送行李	-	90	-	-	-	-	-	-	-	-
外交郵袋	-	-	-	-	-	-	-	-	-	-
金銀寶飾貴重品	-	458	-	-	-	-	-	-	112	-
玩具類	-	-	-	-	-	-	-	-	-	-
文教器材	-	-	-	-	-	-	-	-	-	-
運動休閒器材	-	-	-	-	-	-	-	-	204	-
航空公司貨	-	-	-	-	-	-	-	-	-	-
軍用物品	-	-	-	-	-	-	-	-	907	-

表14 高雄國際機場進

中華民國101

國家地區 貨物類別	中 南 美	澳 洲	紐 西 蘭	大 洋 洲	南 非	非洲其他 國 家	德 國	荷 蘭	英 國	法 國
總計	5,724	4,384	70	979	-	622	53,045	21,594	16,505	2,417
農產品	-	-	-	-	-	-	-	-	-	-
林產品	-	-	-	-	-	-	-	-	-	-
禽畜產品	-	-	-	-	-	-	-	-	-	-
水產品	-	1,212	-	-	-	-	-	-	-	-
狩獵品	-	-	-	-	-	-	-	-	-	-
能源礦產品	-	-	-	-	-	-	-	-	-	-
金屬礦石	-	-	-	-	-	-	-	-	-	-
非金屬礦產品	-	-	-	-	-	-	-	-	-	-
寶石原石	-	-	-	-	-	-	-	-	-	-
加工食品	-	-	-	-	-	-	-	-	-	-
飲料及菸類	-	-	-	-	-	-	-	-	-	-
紡織類	-	-	-	-	-	-	-	-	-	-
紡織衣著飾品	-	-	-	-	-	-	-	-	-	-
皮革、毛皮品	-	-	-	-	-	-	-	-	-	-
木竹、藤製品	-	-	-	-	-	-	-	-	-	-
紙漿紙品印刷	-	-	-	-	-	-	-	-	-	-
化學材料	-	-	-	-	-	-	-	-	1	-
化學製品	-	2,065	-	-	-	-	153	-	45	-
橡膠塑膠品	-	-	-	-	-	-	-	-	-	-
非金屬礦物製品	-	-	-	-	-	-	-	-	-	-
基本金屬	-	-	-	-	-	-	-	-	-	-
金屬製品	1,672	29	-	-	-	-	12,339	806	11,513	1,046
機械	-	-	-	-	-	-	284	-	-	-
電力及電器	511	1,078	70	979	-	622	39,367	20,024	3,486	1,185
運輸工具	-	-	-	-	-	-	-	-	-	-
精密儀器設備	-	-	-	-	-	-	-	-	-	-
其他製品	3,541	-	-	-	-	-	902	764	1,460	186
藝術珍藏古董	-	-	-	-	-	-	-	-	-	-
特殊商品	-	-	-	-	-	-	-	-	-	-
私人後送行李	-	-	-	-	-	-	-	-	-	-
外交郵袋	-	-	-	-	-	-	-	-	-	-
金銀寶飾貴重品	-	-	-	-	-	-	-	-	-	-
玩具類	-	-	-	-	-	-	-	-	-	-
文教器材	-	-	-	-	-	-	-	-	-	-
運動休閒器材	-	-	-	-	-	-	-	-	-	-
航空公司貨	-	-	-	-	-	-	-	-	-	-
軍用物品	-	-	-	-	-	-	-	-	-	-

## 口貨物—按國家地區分

年1月

單位：公斤

國家地區 貨物類別	比 利 時	西 班 牙	義 大 利	瑞 士	奧 地 利	挪 威	盧 森 堡	瑞 典	東 歐	歐洲其他 國 家
總計	307	231	10,242	2,974	2,051	30	22,986	2,495	1,321	2,314
農產品	-	-	-	-	-	-	-	-	-	-
林產品	-	-	-	-	-	-	-	-	-	-
禽畜產品	-	-	-	-	-	-	-	-	-	-
水產品	-	-	-	-	-	-	-	-	-	-
狩獵品	-	-	-	-	-	-	-	-	-	-
能源礦產品	-	-	-	-	-	-	-	-	-	-
金屬礦石	-	-	-	-	-	-	-	-	-	-
非金屬礦產品	-	-	-	-	-	-	-	-	-	-
寶石原石	-	-	-	-	-	-	-	-	-	-
加工食品	-	-	-	-	-	-	-	-	-	-
飲料及菸類	-	-	-	-	-	-	-	-	-	-
紡織類	-	-	-	-	-	-	-	-	-	-
紡織衣著飾品	-	-	-	-	-	-	-	-	-	-
皮革、毛皮品	-	-	-	-	-	-	-	-	-	-
木竹、藤製品	-	-	-	-	-	-	-	-	-	-
紙漿紙品印刷	-	-	-	-	-	-	15,080	-	-	-
化學材料	-	-	-	-	-	-	-	-	-	-
化學製品	-	-	-	168	-	30	-	-	-	-
橡膠塑膠品	-	-	-	-	-	-	220	-	-	-
非金屬礦物製品	-	-	-	-	-	-	-	-	-	-
基本金屬	-	-	-	-	-	-	-	-	-	-
金屬製品	-	-	4,870	66	-	-	13	108	-	463
機械	-	-	-	-	-	-	744	-	958	-
電力及電器	307	231	5,129	2,740	2,051	-	3,747	2,387	363	1,851
運輸工具	-	-	-	-	-	-	-	-	-	-
精密儀器設備	-	-	-	-	-	-	2,992	-	-	-
其他製品	-	-	243	-	-	-	190	-	-	-
藝術珍藏古董	-	-	-	-	-	-	-	-	-	-
特殊商品	-	-	-	-	-	-	-	-	-	-
私人後送行李	-	-	-	-	-	-	-	-	-	-
外交郵袋	-	-	-	-	-	-	-	-	-	-
金銀寶飾貴重品	-	-	-	-	-	-	-	-	-	-
玩具類	-	-	-	-	-	-	-	-	-	-
文教器材	-	-	-	-	-	-	-	-	-	-
運動休閒器材	-	-	-	-	-	-	-	-	-	-
航空公司貨	-	-	-	-	-	-	-	-	-	-
軍用物品	-	-	-	-	-	-	-	-	-	-



表15 高雄國際機場出

中華民國101

國家地區 貨物類別	合 計	孟 加 拉	香 港	澳 門	馬來西亞	新 加 坡	泰 國	菲 律 賓	中 東	韓 國
總計	2,216,372	2,922	430,772	28,215	72,879	122,505	72,502	31,739	14,968	89,014
農產品	113,471	-	53,338	130	8,281	900	209	-	291	661
林產品	-	-	-	-	-	-	-	-	-	-
禽畜產品	40	-	40	-	-	-	-	-	-	-
水產品	82,607	-	26,968	-	7,277	15,324	4,730	336	-	271
狩獵品	-	-	-	-	-	-	-	-	-	-
能源礦產品	-	-	-	-	-	-	-	-	-	-
金屬礦石	-	-	-	-	-	-	-	-	-	-
非金屬礦產品	-	-	-	-	-	-	-	-	-	-
寶石原石	-	-	-	-	-	-	-	-	-	-
加工食品	1,326	-	92	-	293	-	-	-	-	251
飲料及菸類	-	-	-	-	-	-	-	-	-	-
紡織類	19,390	650	2,817	-	-	-	2,409	-	34	-
紡織衣著飾品	-	-	-	-	-	-	-	-	-	-
皮革、毛皮品	-	-	-	-	-	-	-	-	-	-
木竹、藤製品	-	-	-	-	-	-	-	-	-	-
紙漿紙品印刷	1,495	-	-	-	-	-	-	-	-	-
化學材料	1,207	-	-	-	-	-	-	-	-	-
化學製品	3,183	6	350	-	135	94	5	-	-	-
橡膠塑膠品	71,460	225	9,763	5,370	4,086	-	575	-	-	4,295
非金屬礦物製品	-	-	-	-	-	-	-	-	-	-
基本金屬	-	-	-	-	-	-	-	-	-	-
金屬製品	20,596	-	2,362	-	78	1,014	90	188	1,527	57
機械	14,506	-	-	-	-	-	4,214	-	-	449
電力及電器	1,870,149	2,041	334,984	22,715	52,661	104,577	60,270	31,215	10,706	83,030
運輸工具	-	-	-	-	-	-	-	-	-	-
精密儀器設備	-	-	-	-	-	-	-	-	-	-
其他製品	11,602	-	58	-	68	596	-	-	2,410	-
藝術珍藏古董	-	-	-	-	-	-	-	-	-	-
特殊商品	3,547	-	-	-	-	-	-	-	-	-
私人後送行李	-	-	-	-	-	-	-	-	-	-
外交郵袋	11	-	-	-	-	-	-	-	-	-
金銀寶飾貴重品	89	-	-	-	-	-	-	-	-	-
玩具類	-	-	-	-	-	-	-	-	-	-
文教器材	-	-	-	-	-	-	-	-	-	-
運動休閒器材	-	-	-	-	-	-	-	-	-	-
航空公司貨	-	-	-	-	-	-	-	-	-	-
軍用物品	1,693	-	-	-	-	-	-	-	-	-

資料來源：本局高雄國際航空站

附 註：本表係高雄國際機場華儲貨物集散站經營業一般及機放貨物資料。

## 口貨物—按國家地區分

年1月

單位：公斤

國家地區 貨物類別	琉 球	日 本	越 南	印 尼	印 度	斯里蘭卡	中國大陸	亞洲其他 國 家	美 國	加 拿 大
總計	-	341,041	95,839	38,235	12,046	508	501,724	6,504	81,031	39,921
農產品	-	11,891	7,614	5,472	1,704	-	2,621	82	6,728	1,037
林產品	-	-	-	-	-	-	-	-	-	-
禽畜產品	-	-	-	-	-	-	-	-	-	-
水產品	-	8,261	1,305	40	-	-	-	470	16,565	13
狩獵品	-	-	-	-	-	-	-	-	-	-
能源礦產品	-	-	-	-	-	-	-	-	-	-
金屬礦石	-	-	-	-	-	-	-	-	-	-
非金屬礦產品	-	-	-	-	-	-	-	-	-	-
寶石原石	-	-	-	-	-	-	-	-	-	-
加工食品	-	423	-	-	-	18	32	217	-	-
飲料及菸類	-	-	-	-	-	-	-	-	-	-
紡織類	-	645	10,272	1,625	-	-	444	-	20	-
紡織衣著飾品	-	-	-	-	-	-	-	-	-	-
皮革、毛皮品	-	-	-	-	-	-	-	-	-	-
木竹、藤製品	-	-	-	-	-	-	-	-	-	-
紙漿紙品印刷	-	-	-	-	-	-	969	-	-	-
化學材料	-	627	-	-	-	-	-	-	-	-
化學製品	-	1,386	-	-	-	-	5	-	-	-
橡膠塑膠品	-	3,628	23,490	9,463	235	-	7,106	230	-	-
非金屬礦物製品	-	-	-	-	-	-	-	-	-	-
基本金屬	-	-	-	-	-	-	-	-	-	-
金屬製品	-	2,088	-	189	159	-	1,127	-	523	-
機械	-	234	30	1,568	-	-	-	-	2,647	-
電力及電器	-	306,051	53,128	19,573	9,948	490	487,927	5,505	52,207	38,871
運輸工具	-	-	-	-	-	-	-	-	-	-
精密儀器設備	-	-	-	-	-	-	-	-	-	-
其他製品	-	5,707	-	305	-	-	1,493	-	648	-
藝術珍藏古董	-	-	-	-	-	-	-	-	-	-
特殊商品	-	-	-	-	-	-	-	-	-	-
私人後送行李	-	-	-	-	-	-	-	-	-	-
外交郵袋	-	11	-	-	-	-	-	-	-	-
金銀寶飾貴重品	-	89	-	-	-	-	-	-	-	-
玩具類	-	-	-	-	-	-	-	-	-	-
文教器材	-	-	-	-	-	-	-	-	-	-
運動休閒器材	-	-	-	-	-	-	-	-	-	-
航空公司貨	-	-	-	-	-	-	-	-	-	-
軍用物品	-	-	-	-	-	-	-	-	1,693	-

表15 高雄國際機場出

中華民國101

國家地區 貨物類別	中 南 美	澳 洲	紐 西 蘭	大 洋 洲	南 非	非洲其他 國 家	德 國	荷 蘭	英 國	法 國
總計	6,200	15,381	1,311	159	7,410	9,133	83,010	22,201	9,851	3,937
農產品	-	-	-	-	1,786	134	2,341	1,471	1,181	786
林產品	-	-	-	-	-	-	-	-	-	-
禽畜產品	-	-	-	-	-	-	-	-	-	-
水產品	-	-	-	-	-	-	-	767	280	-
狩獵品	-	-	-	-	-	-	-	-	-	-
能源礦產品	-	-	-	-	-	-	-	-	-	-
金屬礦石	-	-	-	-	-	-	-	-	-	-
非金屬礦產品	-	-	-	-	-	-	-	-	-	-
寶石原石	-	-	-	-	-	-	-	-	-	-
加工食品	-	-	-	-	-	-	-	-	-	-
飲料及菸類	-	-	-	-	-	-	-	-	-	-
紡織類	50	257	-	-	-	-	-	-	-	-
紡織衣著飾品	-	-	-	-	-	-	-	-	-	-
皮革、毛皮品	-	-	-	-	-	-	-	-	-	-
木竹、藤製品	-	-	-	-	-	-	-	-	-	-
紙漿紙品印刷	-	144	-	-	-	-	-	-	-	-
化學材料	-	-	-	-	-	-	-	-	-	-
化學製品	-	-	-	-	-	-	6	-	-	-
橡膠塑膠品	1,415	93	-	-	1,486	-	-	-	-	-
非金屬礦物製品	-	-	-	-	-	-	-	-	-	-
基本金屬	-	-	-	-	-	-	-	-	-	-
金屬製品	-	50	-	-	1,846	-	2,751	-	393	-
機械	-	-	-	-	-	-	1,827	372	-	-
電力及電器	4,735	14,549	1,311	159	2,292	8,999	76,085	19,591	7,997	3,122
運輸工具	-	-	-	-	-	-	-	-	-	-
精密儀器設備	-	-	-	-	-	-	-	-	-	-
其他製品	-	288	-	-	-	-	-	-	-	29
藝術珍藏古董	-	-	-	-	-	-	-	-	-	-
特殊商品	-	-	-	-	-	-	-	-	-	-
私人後送行李	-	-	-	-	-	-	-	-	-	-
外交郵袋	-	-	-	-	-	-	-	-	-	-
金銀寶飾貴重品	-	-	-	-	-	-	-	-	-	-
玩具類	-	-	-	-	-	-	-	-	-	-
文教器材	-	-	-	-	-	-	-	-	-	-
運動休閒器材	-	-	-	-	-	-	-	-	-	-
航空公司貨	-	-	-	-	-	-	-	-	-	-
軍用物品	-	-	-	-	-	-	-	-	-	-

# 口貨物—按國家地區分

年1月

單位：公斤

國家地區 貨物類別	比 利 時	西 班 牙	義 大 利	瑞 士	奧 地 利	挪 威	盧 森 堡	瑞 典	東 歐	歐洲其他 國 家
總計	1,319	1,855	10,165	5,371	1,247	1,034	21,231	3,167	3,346	26,679
農產品	-	-	248	-	-	-	-	-	265	4,300
林產品	-	-	-	-	-	-	-	-	-	-
禽畜產品	-	-	-	-	-	-	-	-	-	-
水產品	-	-	-	-	-	-	-	-	-	-
狩獵品	-	-	-	-	-	-	-	-	-	-
能源礦產品	-	-	-	-	-	-	-	-	-	-
金屬礦石	-	-	-	-	-	-	-	-	-	-
非金屬礦產品	-	-	-	-	-	-	-	-	-	-
寶石原石	-	-	-	-	-	-	-	-	-	-
加工食品	-	-	-	-	-	-	-	-	-	-
飲料及菸類	-	-	-	-	-	-	-	-	-	-
紡織類	-	40	-	-	-	-	-	-	127	-
紡織衣著飾品	-	-	-	-	-	-	-	-	-	-
皮革、毛皮品	-	-	-	-	-	-	-	-	-	-
木竹、藤製品	-	-	-	-	-	-	-	-	-	-
紙漿紙品印刷	-	-	-	-	-	-	-	382	-	-
化學材料	-	-	-	580	-	-	-	-	-	-
化學製品	-	-	-	1,162	-	-	-	-	34	-
橡膠塑膠品	-	-	-	-	-	-	-	-	-	-
非金屬礦物製品	-	-	-	-	-	-	-	-	-	-
基本金屬	-	-	-	-	-	-	-	-	-	-
金屬製品	-	-	226	-	-	714	3,779	1,045	301	89
機械	-	-	-	-	-	-	3,165	-	-	-
電力及電器	1,319	1,815	6,144	3,629	1,247	320	14,287	1,740	2,619	22,290
運輸工具	-	-	-	-	-	-	-	-	-	-
精密儀器設備	-	-	-	-	-	-	-	-	-	-
其他製品	-	-	-	-	-	-	-	-	-	-
藝術珍藏古董	-	-	-	-	-	-	-	-	-	-
特殊商品	-	-	3,547	-	-	-	-	-	-	-
私人後送行李	-	-	-	-	-	-	-	-	-	-
外交郵袋	-	-	-	-	-	-	-	-	-	-
金銀寶飾貴重品	-	-	-	-	-	-	-	-	-	-
玩具類	-	-	-	-	-	-	-	-	-	-
文教器材	-	-	-	-	-	-	-	-	-	-
運動休閒器材	-	-	-	-	-	-	-	-	-	-
航空公司貨	-	-	-	-	-	-	-	-	-	-
軍用物品	-	-	-	-	-	-	-	-	-	-

表16 國籍航空公司國際及兩岸航線客貨運市場占有率

中華民國101年1月

單位：人、公噸

國籍航空公司			合 計	中 華	長 榮	復 興	華 信	立 榮	遠 東
項 目			本 月	本 月	本 月	本 月	本 月	本 月	本 月
客	旅客人數 <sup>1</sup>	入境	831,366	429,691	297,169	43,457	35,061	23,591	2,397
		出境	839,291	426,647	305,988	45,085	37,106	23,048	1,417
		合計	1,670,657	856,338	603,157	88,542	72,167	46,639	3,814
	臺灣地區國際航線	入境	1,382,601						
		出境	1,430,749						
		合計	2,813,350						
	占臺灣地區國際航線出境旅客%	入境	60.13	31.08	21.49	3.14	2.54	1.71	0.17
		出境	58.66	29.82	21.39	3.15	2.59	1.61	0.10
		合計	59.38	30.44	21.44	3.15	2.57	1.66	0.14
貨	貨物運量 <sup>2</sup>	進口	13,341.999	6,875.285	6,165.062	148.131	60.759	92.762	-
		出口	17,582.300	9,193.247	7,755.901	156.337	326.204	150.611	-
		轉口	39,177.788	19,489.674	18,536.407	8.680	325.075	817.952	-
		合計	70,102.087	35,558.206	32,457.370	313.148	712.038	1,061.325	-
	臺灣地區國際航線進出轉口貨物運量 <sup>3</sup>	進口	31,546.879						
		出口	36,370.850						
		轉口	42,038.228						
		合計	109,955.957						
	占臺灣地區國際航線進出轉口貨物運量%	進口	42.29	21.79	19.54	0.47	0.19	0.29	-
		出口	48.34	25.28	21.32	0.43	0.90	0.41	-
		轉口	93.20	46.36	44.09	0.02	0.77	1.95	-
		合計	63.75	32.34	29.52	0.28	0.65	0.97	-

資料來源：本局高雄國際航空站、臺北國際航空站、臺中航空站、臺東航空站及桃園國際機場股份有限公司

附註：1. 入境及出境載客人數均含過境旅客。

2. 各航空公司進口、出口及轉口貨物運量自民國99年11月起含臺灣桃園、高雄及臺北松山機場資料。

3. 自90年1月起臺灣地區國際航線進出轉口貨物運量除一般及機放貨物外，另包括專差貨物專區 On Board Courier(OBC)、快遞貨物專區 Express Handling Unit (EHU)、UPS 及 FedEx 倉儲專區貨量，詳表4。各航空公司轉口貨物包括轉口進倉及機下直轉貨物。

4. 載客人數均以進出臺灣地區各機場第一站為基準，且僅含國際及兩岸定期航線，並自99年11月起統計範圍包含以定期班機管理之包機。

5. 本表貨物 (freight) 運量不含郵件 (mail)。

表16 國籍航空公司國際及兩岸航線客貨運市場占有率(續)

中華民國101年1月至1月

單位：人、公噸

國籍航空公司			合 計	中 華	長 榮	復 興	華 信	立 榮	遠 東
項 目			累 計	累 計	累 計	累 計	累 計	累 計	累 計
客 運	旅客人數 <sup>1</sup>	入境	831,366	429,691	297,169	43,457	35,061	23,591	2,397
		出境	839,291	426,647	305,988	45,085	37,106	23,048	1,417
		合計	1,670,657	856,338	603,157	88,542	72,167	46,639	3,814
	臺灣地區國際航線 入境旅客人數	入境	1,382,601						
		出境	1,430,749						
		合計	2,813,350						
	占臺灣地區 國際航線 出境旅客%	入境	60.13	31.08	21.49	3.14	2.54	1.71	0.17
		出境	58.66	29.82	21.39	3.15	2.59	1.61	0.10
		合計	59.38	30.44	21.44	3.15	2.57	1.66	0.14
貨 運	貨物運量 <sup>2</sup>	進口	13,341.999	6,875.285	6,165.062	148.131	60.759	92.762	-
		出口	17,582.300	9,193.247	7,755.901	156.337	326.204	150.611	-
		轉口	39,177.788	19,489.674	18,536.407	8.680	325.075	817.952	-
		合計	70,102.087	35,558.206	32,457.370	313.148	712.038	1,061.325	-
	臺灣地區 國際航線 進出轉口 貨物運量 <sup>3</sup>	進口	31,546.879						
		出口	36,370.850						
		轉口	42,038.228						
		合計	109,955.957						
	占臺灣地區 國際航線 進出轉口 貨物運量%	進口	42.29	21.79	19.54	0.47	0.19	0.29	-
		出口	48.34	25.28	21.32	0.43	0.90	0.41	-
		轉口	93.20	46.36	44.09	0.02	0.77	1.95	-
		合計	63.75	32.34	29.52	0.28	0.65	0.97	-

表17 國籍航空公司國際及兩岸航線貨物運量—按機場別分

中華民國101年1月

單位：公斤

航空公司	合計	進口 (一般及機放貨物)	出口 (一般及機放貨物)	轉口		
				小計	進倉	機下直轉
總計	70,102,087	13,341,999	17,582,300	39,177,788	30,381,771	8,796,017
中華	35,558,206	6,875,285	9,193,247	19,489,674	13,038,971	6,450,703
長榮	32,457,370	6,165,062	7,755,901	18,536,407	16,191,093	2,345,314
復興	313,148	148,131	156,337	8,680	8,680	-
華信	712,038	60,759	326,204	325,075	325,075	-
立榮	1,061,325	92,762	150,611	817,952	817,952	-
遠東	-	-	-	-	-	-
臺灣桃園國際機場						
小計	67,111,421	12,640,051	15,791,075	38,680,295	29,884,278	8,796,017
中華	33,976,416	6,511,710	8,169,882	19,294,824	12,844,121	6,450,703
長榮	31,300,184	5,898,823	7,113,438	18,287,923	15,942,609	2,345,314
復興	204,981	102,225	99,108	3,648	3,648	-
華信	598,470	42,756	264,837	290,877	290,877	-
立榮	1,031,370	84,537	143,810	803,023	803,023	-
遠東	-	-	-	-	-	-
高雄國際機場						
小計	1,961,886	438,792	1,275,603	247,491	247,491	-
中華	1,230,103	273,074	831,700	125,329	125,329	-
長榮	566,942	141,799	357,140	68,003	68,003	-
復興	28,993	4,693	19,268	5,032	5,032	-
華信	113,568	18,003	61,367	34,198	34,198	-
立榮	22,280	1,223	6,128	14,929	14,929	-
遠東	-	-	-	-	-	-
臺北松山機場						
小計	1,028,780	263,156	515,622	250,002	250,002	-
中華	351,687	90,501	191,665	69,521	69,521	-
長榮	590,244	124,440	285,323	180,481	180,481	-
復興	79,174	41,213	37,961	-	-	-
華信	-	-	-	-	-	-
立榮	7,675	7,002	673	-	-	-
遠東	-	-	-	-	-	-

表17 國籍航空公司國際及兩岸航線貨物運量－按機場別分(續)

中華民國101年1月至1月

單位：公斤

航空公司	合計	進口 (一般及機放貨物)	出口 (一般及機放貨物)	轉口		
				小計	進倉	機下直轉
總計	70,102,087	13,341,999	17,582,300	39,177,788	30,381,771	8,796,017
中華	35,558,206	6,875,285	9,193,247	19,489,674	13,038,971	6,450,703
長榮	32,457,370	6,165,062	7,755,901	18,536,407	16,191,093	2,345,314
復興	313,148	148,131	156,337	8,680	8,680	-
華信	712,038	60,759	326,204	325,075	325,075	-
立榮	1,061,325	92,762	150,611	817,952	817,952	-
遠東	-	-	-	-	-	-
臺灣桃園國際機場						
小計	67,111,421	12,640,051	15,791,075	38,680,295	29,884,278	8,796,017
中華	33,976,416	6,511,710	8,169,882	19,294,824	12,844,121	6,450,703
長榮	31,300,184	5,898,823	7,113,438	18,287,923	15,942,609	2,345,314
復興	204,981	102,225	99,108	3,648	3,648	-
華信	598,470	42,756	264,837	290,877	290,877	-
立榮	1,031,370	84,537	143,810	803,023	803,023	-
遠東	-	-	-	-	-	-
高雄國際機場						
小計	1,961,886	438,792	1,275,603	247,491	247,491	-
中華	1,230,103	273,074	831,700	125,329	125,329	-
長榮	566,942	141,799	357,140	68,003	68,003	-
復興	28,993	4,693	19,268	5,032	5,032	-
華信	113,568	18,003	61,367	34,198	34,198	-
立榮	22,280	1,223	6,128	14,929	14,929	-
遠東	-	-	-	-	-	-
臺北松山機場						
小計	1,028,780	263,156	515,622	250,002	250,002	-
中華	351,687	90,501	191,665	69,521	69,521	-
長榮	590,244	124,440	285,323	180,481	180,481	-
復興	79,174	41,213	37,961	-	-	-
華信	-	-	-	-	-	-
立榮	7,675	7,002	673	-	-	-
遠東	-	-	-	-	-	-



表18 國籍航空公司全球航線客貨運概況

中華民國101年1月

項目別	總 計						計			
	飛行架次 (次)	載運噸公里 (噸公里)	客 運				貨 運			
			載客人數 (人)	載客公里 (人公里)	可售座位公里 (位公里)	載客率 (%)	貨運噸數 (公噸)	載貨噸公里 (噸公里)	可售貨噸公里 (噸公里)	載貨率 (%)
本 月										
總 計	18,400	1,189,870,201	2,278,398	5,645,720,029	7,246,879,821	77.91	120,095	685,239,193	994,935,222	68.87
中 華	4,971	613,770,067	968,523	2,871,371,031	3,720,465,678	77.18	56,067	357,795,294	556,752,598	64.26
華 信	1,795	11,006,810	161,768	114,926,903	172,982,876	66.44	2,618	578,125	2,640,280	21.90
長 榮	3,398	535,460,915	626,675	2,344,133,296	2,855,419,894	82.09	53,547	324,488,918	426,986,811	76.00
遠 東	734	2,004,950	59,622	27,604,986	49,838,246	55.39	140	62,230	48,006	129.63
復 興	3,305	17,326,817	218,799	192,834,894	293,383,716	65.73	2,965	533,522	3,347,687	15.94
立 榮	3,396	10,205,516	231,381	93,724,603	153,283,224	61.14	4,652	1,770,301	5,138,436	34.45
德 安	801	95,126	11,630	1,124,316	1,506,187	74.65	106	10,803	21,404	50.47

1-1月										
累 計	18,400	1,189,870,201	2,278,398	5,645,720,029	7,246,879,821	77.91	120,095	685,239,193	994,935,222	68.87
中 華	4,971	613,770,067	968,523	2,871,371,031	3,720,465,678	77.18	56,067	357,795,294	556,752,598	64.26
華 信	1,795	11,006,810	161,768	114,926,903	172,982,876	66.44	2,618	578,125	2,640,280	21.90
長 榮	3,398	535,460,915	626,675	2,344,133,296	2,855,419,894	82.09	53,547	324,488,918	426,986,811	76.00
遠 東	734	2,004,950	59,622	27,604,986	49,838,246	55.39	140	62,230	48,006	129.63
復 興	3,305	17,326,817	218,799	192,834,894	293,383,716	65.73	2,965	533,522	3,347,687	15.94
立 榮	3,396	10,205,516	231,381	93,724,603	153,283,224	61.14	4,652	1,770,301	5,138,436	34.45
德 安	801	95,126	11,630	1,124,316	1,506,187	74.65	106	10,803	21,404	50.47

資料來源：各國籍航空公司

附註：1. 國華航空自民國88年8月1日起合併於華信航空公司。

2. 瑞聯航空公司自民國90年11月13日正式被撤銷民用航空運輸業許可證。

3. 德安航空於民國89年8月申請停飛民航定期班機；90年1月起國內航線僅飛航包機業務。

4. 德安航空自民國94年6月開始營運國內航線定期班機。

5. 遠東航空自民國97年5月13日起停飛，於100年4月18日復航。

6. 中華航空自民國100年5月份起，客貨運量資料不含濕租予華信航空。

7. 載客人數：係飛機實際載運付費之旅客人數。

8. 載客公里：載客人數與各航線飛行距離之乘積。

9. 貨運噸數：係飛機載運付費及免付費之郵件、貨物及行李之噸數。

10. 載貨噸公里：載貨噸數（實際付費及免付費之郵件及貨物之噸數）與各航線飛行距離之乘積。

11. 載運噸公里：載運噸數（實際付費及免付費之郵件、貨物及旅客(含行李)之噸數）與各航線飛行距離之乘積。

表18 國籍航空公司全球航線客貨運概況(續)

中華民國101年1月

項目別	國內航線									
	飛行架次 (次)	載運噸公里 (噸公里)	客運				貨運			
			載客人數 (人)	載客公里 (人公里)	可售座位公里 (位公里)	載客率 (%)	貨運噸數 (公噸)	載貨噸公里 (噸公里)	可售貨噸公里 (噸公里)	載貨率 (%)
本月總計	7,640	11,225,581	419,535	118,682,008	183,828,175	64.56	4,934	460,482	1,980,931	23.25
中華	-	-	-	-	-	-	-	-	-	-
華信	903	2,031,917	62,000	20,608,655	31,656,482	65.10	825	91,874	291,243	31.55
長榮	-	-	-	-	-	-	-	-	-	-
遠東	600	2,004,950	49,364	22,855,532	39,725,400	57.53	140	62,230	48,006	129.63
復興	2,338	3,043,793	110,363	31,408,989	47,947,680	65.51	1,295	87,387	199,782	43.74
立榮	2,998	4,049,795	186,178	42,684,516	62,992,426	67.76	2,568	208,188	1,420,496	14.66
德安	801	95,126	11,630	1,124,316	1,506,187	74.65	106	10,803	21,404	50.47

1-1月累計	7,640	11,225,581	419,535	118,682,008	183,828,175	64.56	4,934	460,482	1,980,931	23.25
中華	-	-	-	-	-	-	-	-	-	-
華信	903	2,031,917	62,000	20,608,655	31,656,482	65.10	825	91,874	291,243	31.55
長榮	-	-	-	-	-	-	-	-	-	-
遠東	600	2,004,950	49,364	22,855,532	39,725,400	57.53	140	62,230	48,006	129.63
復興	2,338	3,043,793	110,363	31,408,989	47,947,680	65.51	1,295	87,387	199,782	43.74
立榮	2,998	4,049,795	186,178	42,684,516	62,992,426	67.76	2,568	208,188	1,420,496	14.66
德安	801	95,126	11,630	1,124,316	1,506,187	74.65	106	10,803	21,404	50.47

資料來源：各國籍航空公司

表18 國籍航空公司全球航線客貨運概況(續完)

中華民國101年1月

項目別	國 際 及 兩 岸 航 線									
	飛行 架次 (次)	載運噸 公里 (噸公里)	客 運				貨 運			
			載客人數 (人)	載客公里 (人公里)	可售座位公里 (位公里)	載客率 (%)	貨運噸數 (公噸)	載貨噸公里 (噸公里)	可售貨噸公里 (噸公里)	載貨率 (%)
本 月										
總 計	10,760	1,178,644,620	1,858,863	5,527,038,021	7,063,051,646	78.25	115,161	684,778,711	992,954,291	68.96
中 華	4,971	613,770,067	968,523	2,871,371,031	3,720,465,678	77.18	56,067	357,795,294	556,752,598	64.26
華 信	892	8,974,893	99,768	94,318,248	141,326,394	66.74	1,793	486,251	2,349,037	20.70
長 榮	3,398	535,460,915	626,675	2,344,133,296	2,855,419,894	82.09	53,547	324,488,918	426,986,811	76.00
遠 東	134	-	10,258	4,749,454	10,112,846	46.96	-	-	-	-
復 興	967	14,283,024	108,436	161,425,905	245,436,036	65.77	1,670	446,135	3,147,905	14.17
立 榮	398	6,155,721	45,203	51,040,087	90,290,798	56.53	2,084	1,562,113	3,717,940	42.02
德 安	-	-	-	-	-	-	-	-	-	-

1-1月										
累 計	10,760	1,178,644,620	1,858,863	5,527,038,021	7,063,051,646	78.25	115,161	684,778,711	992,954,291	68.96
中 華	4,971	613,770,067	968,523	2,871,371,031	3,720,465,678	77.18	56,067	357,795,294	556,752,598	64.26
華 信	892	8,974,893	99,768	94,318,248	141,326,394	66.74	1,793	486,251	2,349,037	20.70
長 榮	3,398	535,460,915	626,675	2,344,133,296	2,855,419,894	82.09	53,547	324,488,918	426,986,811	76.00
遠 東	134	-	10,258	4,749,454	10,112,846	46.96	-	-	-	-
復 興	967	14,283,024	108,436	161,425,905	245,436,036	65.77	1,670	446,135	3,147,905	14.17
立 榮	398	6,155,721	45,203	51,040,087	90,290,798	56.53	2,084	1,562,113	3,717,940	42.02
德 安	-	-	-	-	-	-	-	-	-	-

資料來源：各國籍航空公司

表19 臺閩地區民航運輸各機場客運班機準點率—按航線別分

中華民國101年1月

單位：%

機 場 別	總 計	國 內 航 線	兩 岸 航 線	國 際 航 線
總 計	91.91	90.01	92.39	94.16
臺灣桃園國際機場	92.72	-	91.23	93.23
高雄國際機場	97.51	97.27	97.12	97.94
臺北松山機場	97.32	97.19	96.26	99.60
花蓮機場	97.50	97.50	-	-
馬公機場	83.83	83.83	-	-
臺南機場	94.19	94.19	-	-
臺中機場	84.62	83.66	87.80	-
臺東機場	90.00	89.95	100.00	-
嘉義機場	93.41	93.41	-	-
金門機場	79.86	79.86	-	-
七美機場	100.00	100.00	-	-
望安機場	100.00	100.00	-	-
蘭嶼機場	93.87	93.87	-	-
綠島機場	98.92	98.92	-	-
北竿機場	93.67	93.67	-	-
南竿機場	87.95	87.95	-	-
恆春機場	100.00	100.00	-	-

資料來源：本局所屬各航空站及桃園國際機場股份有限公司

附註：1. 班機準點率=(1 - 離場延誤架次/實際離場架次)\*100

2. 自88年8月份起國內航線班機離場時間取消十五分鐘寬限措施，凡關艙門時間超過班表訂定時間即為延誤，而國際航線班機仍維持三十分鐘寬限。

3. 馬祖機場自91年11月1日起更名為北竿機場；南竿機場自92年1月23日起正式營運。

4. 恆春機場自93年1月11日起正式營運；屏東機場於100年8月11日停止營運。

5. 臺中航空站於93年3月6日遷至清泉崗機場營運，同時停止水湳機場國內航線運作。

6. 自99年11月份起國際及兩岸航線準點率統計範圍及對象，包含以定期班機管理之包機。

表20 臺閩地區民航運輸各機場客運班機準點率—按國籍別分

中華民國101年1月

單位：%

機 場 別	總 計	本國籍航空公司	外國籍航空公司
總 計	91.91	91.79	93.45
臺灣桃園國際機場	92.72	93.81	92.42
高雄國際機場	97.51	97.73	96.92
臺北松山機場	97.32	97.57	100.00
花蓮機場	97.50	97.50	-
馬公機場	83.83	83.83	-
臺南機場	94.19	94.19	-
臺中機場	84.62	83.92	-
臺東機場	90.00	90.00	-
嘉義機場	93.41	93.41	-
金門機場	79.86	79.86	-
七美機場	100.00	100.00	-
望安機場	100.00	100.00	-
蘭嶼機場	93.87	93.87	-
綠島機場	98.92	98.92	-
北竿機場	93.67	93.67	-
南竿機場	87.95	87.95	-
恆春機場	100.00	100.00	-

資料來源：本局所屬各航空站及桃園國際機場股份有限公司

附註：1. 班機準點率=(1 - 離場延誤架次/實際離場架次)\*100

2. 自88年8月份起國內航線班機離場時間取消十五分鐘寬限措施，凡關艙門時間超過班表訂定時間即為延誤，而國際航線班機仍維持三十分鐘寬限。

3. 馬祖機場自91年11月1日起更名為北竿機場；南竿機場自92年1月23日起正式營運。

4. 恆春機場自93年1月11日起正式營運；屏東機場於100年8月11日停止營運。

5. 臺中航空站於93年3月6日遷至清泉崗機場營運，同時停止水湳機場國內航線運作。

6. 自99年11月份起國際及兩岸航線準點率統計範圍及對象，包含以定期班機管理之包機。

表21 臺閩地區民航運輸客運班機準點率—按航空公司別分

中華民國101年1月

航空公司名	國 際 航 線			兩 岸 航 線			國 內 航 線		
	實際離 場 總架次	離場延 誤 架次	準點率 (%)	實際離 場 總架次	離場延 誤 架次	準點率 (%)	實際離 場 總架次	離場延 誤 架次	準點率 (%)
總計	5,378	314	94.16	2,209	168	92.39	6,924	692	90.01
外籍航空公司									
合計	2,197	144	93.45	-	-	-	-	-	-
馬亞洲	31	1	96.77	-	-	-	-	-	-
釜山	31	1	96.77	-	-	-	-	-	-
達美	31	2	93.55	-	-	-	-	-	-
欣丰虎	34	1	97.06	-	-	-	-	-	-
國泰	610	55	90.98	-	-	-	-	-	-
宿霧太平洋	31	5	83.87	-	-	-	-	-	-
港龍	265	15	94.34	-	-	-	-	-	-
澳門	147	12	91.84	-	-	-	-	-	-
越南	125	6	95.20	-	-	-	-	-	-
聯合	30	1	96.67	-	-	-	-	-	-
泰國	92	3	96.74	-	-	-	-	-	-
新加坡	79	5	93.67	-	-	-	-	-	-
菲律賓	30	8	73.33	-	-	-	-	-	-
馬來西亞	73	3	95.89	-	-	-	-	-	-
荷蘭	31	4	87.10	-	-	-	-	-	-
大韓	52	2	96.15	-	-	-	-	-	-
韓亞	40	1	97.50	-	-	-	-	-	-
日本航空	248	2	99.19	-	-	-	-	-	-
全日空	93	-	100.00	-	-	-	-	-	-
捷星	84	16	80.95	-	-	-	-	-	-
全亞洲	40	1	97.50	-	-	-	-	-	-
陸籍航空公司									
合計	-	-	-	1,130	112	90.09	-	-	-
國航	-	-	-	181	18	90.06	-	-	-
南方	-	-	-	222	17	92.34	-	-	-
深圳	-	-	-	75	9	88.00	-	-	-
四川	-	-	-	53	-	100.00	-	-	-
上海	-	-	-	65	10	84.62	-	-	-
海南	-	-	-	69	15	78.26	-	-	-
山東	-	-	-	57	5	91.23	-	-	-
廈門	-	-	-	135	9	93.33	-	-	-
東方	-	-	-	273	29	89.38	-	-	-
國籍航空公司									
合計	3,181	170	94.66	1,079	56	94.81	6,924	692	90.01
中華	1,691	103	93.91	259	14	94.59	-	-	-
華信	108	1	99.07	168	14	91.67	809	122	84.92
遠東	1	-	100.00	30	1	96.67	559	56	89.98
復興	223	18	91.93	172	13	92.44	2,126	142	93.32
立榮	21	-	100.00	170	4	97.65	2,756	346	87.45
長榮	1,137	48	95.78	280	10	96.43	-	-	-
德安	-	-	-	-	-	-	674	26	96.14

資料來源：本局所屬各航空站及桃園國際機場股份有限公司

附註：遠東航空自100年4月18日起復飛。

表22 臺閩地區民航運輸客運班機準點率－按機場別分

中華民國101年1月

機場名稱	總計 (%)	國際航線			兩岸航線			國內航線		
		實際 離場	離場 延誤	準點率 (%)	實際 離場	離場 延誤	準點率 (%)	實際 離場	離場 延誤	準點率 (%)
總計	91.91	5,378	314	94.16	2,209	168	92.39	6,924	692	90.01
臺灣桃園國際機場	92.72	4,403	298	93.23	1,528	134	91.23	-	-	-
高雄國際機場	97.51	727	15	97.94	208	6	97.12	915	25	97.27
臺北松山機場	97.32	248	1	99.60	348	13	96.26	1,639	46	97.19
花蓮機場	97.50	-	-	-	-	-	-	200	5	97.50
馬公機場	83.83	-	-	-	-	-	-	1,237	200	83.83
臺南機場	94.19	-	-	-	-	-	-	155	9	94.19
臺中機場	84.62	-	-	-	123	15	87.80	410	67	83.66
臺東機場	90.00	-	-	-	2	-	100.00	418	42	89.95
嘉義機場	93.41	-	-	-	-	-	-	91	6	93.41
金門機場	79.86	-	-	-	-	-	-	1,271	256	79.86
七美機場	100.00	-	-	-	-	-	-	73	-	100.00
望安機場	100.00	-	-	-	-	-	-	8	-	100.00
蘭嶼機場	93.87	-	-	-	-	-	-	163	10	93.87
綠島機場	98.92	-	-	-	-	-	-	93	1	98.92
北竿機場	93.67	-	-	-	-	-	-	79	5	93.67
南竿機場	87.95	-	-	-	-	-	-	166	20	87.95
恆春機場	100.00	-	-	-	-	-	-	6	-	100.00

資料來源：本局所屬各航空站及桃園國際機場股份有限公司

附註：1. 班機準點率 = (1 - 離場延誤架次 / 實際離場總架次) \* 100

2. 自88年8月份起國內航線班機離場時間取消十五分鐘寬限措施，凡關艙門時間超過班表訂定時間即為延誤，而國際航線班機仍維持三十分鐘寬限。

3. 自89年8月份起國內線班機平均延誤時間之計算公式修正為離場班機延誤時間 / 實際離場總架次。

4. 馬祖機場自91年11月1日起更名為北竿機場；南竿機場自92年1月23日起正式營運。

5. 恆春機場自93年1月11日起正式營運；屏東機場於100年8月11日停止營運。

6. 臺中航空站於93年3月6日遷至清泉崗機場營運，同時停止水湳機場國內航線運作。

7. 自99年11月份起國際及兩岸航線準點率統計範圍及對象，包含以定期班機管理之包機。

表23 國內航線客運班機準點率—按航空公司及機場別分

中華民國101年1月

單位：%

航空公司 機場名稱	總 計	華 信	遠 東	復 興	立 榮	德 安
合計	90.01	84.92	89.98	93.32	87.45	96.14
高雄國際機場	97.27	97.62	96.08	97.75	96.32	100.00
臺北松山機場	97.19	96.47	97.74	97.96	96.61	-
花蓮機場	97.50	96.77	-	97.63	-	-
馬公機場	83.83	82.09	81.11	89.66	77.03	100.00
臺南機場	94.19	-	-	-	94.19	-
臺中機場	83.66	80.62	-	100.00	84.27	-
臺東機場	89.95	93.44	-	-	77.23	94.14
嘉義機場	93.41	-	-	-	93.41	-
金門機場	79.86	68.75	83.68	83.43	80.87	-
七美機場	100.00	-	-	-	-	100.00
望安機場	100.00	-	-	-	-	100.00
蘭嶼機場	93.87	-	-	-	-	93.87
綠島機場	98.92	-	-	-	-	98.92
北竿機場	93.67	-	-	-	93.67	-
南竿機場	87.95	-	-	-	87.95	-
恆春機場	100.00	-	-	-	100.00	-

資料來源：本局各航空站

附註：1. 班機準點率 =  $(1 - \text{離場延誤架次} / \text{實際離場總架次}) \times 100$ 

2. 自88年8月份起國內航線班機離場時間取消十五分鐘寬限措施，凡關艙門時間超過班表訂定時間即為延誤，而國際航線班機仍維持三十分鐘寬限。

3. 自89年8月份起國內線班機平均延誤時間之計算公式修正為離場班機延誤時間/實際離場總架次。

4. 馬祖機場自91年11月1日起更名為北竿機場；南竿機場自92年1月23日起正式營運。

5. 恆春機場自93年1月11日起正式營運；屏東機場於100年8月11日停止營運。

6. 臺中航空站於93年3月6日遷至清泉崗機場營運，同時停止水湳機場國內航線運作。



表24 國內航線客運班機延誤時間統計－按航空公司別分

中華民國101年1月

航 空 公 司 別	實際離場 總架次 (a)	離場班機 延誤時間(分) (b)	平均延誤 時間(分) (c)=(b)/(a)
總 計	6,924	28,034	4.0
華 信	809	5,637	7.0
遠 東	559	1,477	2.6
復 興	2,126	5,599	2.6
立 榮	2,756	14,500	5.3
德 安	674	821	1.2

資料來源：本局各航空站

附註：1. 班機準點率=(1 - 離場延誤架次/實際離場架次)\*100：

2. 自88年8份起國內航線班機離場時間取消十五分鐘寬限措施，凡關艙門時間超過班表。

訂定時間即為延誤，而國際航線班機仍維持三十分鐘寬限。

3. 自89年8月份起國內線班機平均延誤時間之計算公式修正為離場班機延誤時間/實際離場總架次。

表25 國內航線客運班機延誤時間統計－按機場分

中華民國101年1月

機 場 別	實際離場 總架次 (a)	離場班機 延誤時間(分) (b)	平均延誤 時間(分) (c)=(b)/(a)
總 計	6,924	28,034	4.0
高雄國際機場	915	2,087	2.3
臺北松山機場	1,639	2,750	1.7
花蓮機場	200	547	2.7
馬公機場	1,237	7,963	6.4
臺南機場	155	891	5.7
臺中機場	410	2,866	7.0
臺東機場	418	1,248	3.0
嘉義機場	91	616	6.8
金門機場	1,271	8,082	6.4
七美機場	73	0	0.0
望安機場	8	0	0.0
蘭嶼機場	163	302	1.9
綠島機場	93	6	0.1
北竿機場	79	165	2.1
南竿機場	166	511	3.1
恆春機場	6	0	0.0

資料來源：本局各航空站

附註：1. 班機準點率 =  $(1 - \text{離場延誤架次} / \text{實際離場總架次}) \times 100$ 

2. 自88年8月份起國內航線班機離場時間取消十五分鐘寬限措施，凡關艙門時間超過班表訂定時間即為延誤，而國際航線班機仍維持三十分鐘寬限。

3. 自89年8月份起國內線班機平均延誤時間之計算公式修正為離場班機延誤時間 / 實際離場總架次。

4. 馬祖機場自91年11月1日起更名為北竿機場；南竿機場自92年1月23日起正式營運。

5. 恆春機場自93年1月11日起正式營運；屏東機場於100年8月11日停止營運。

6. 臺中航空站於93年3月6日遷至清泉崗機場營運，同時停止水湳機場國內航線運作。

表26 國內航線客運班機延誤原因-按航空公司別分

中華民國101年1月

航空公司別	離場 延誤 架次	天 候 因 素		機 件 故 障		來 機 晚 到	
		次 數	%	次 數	%	次 數	%
總 計	692	108	15.61	28	4.05	390	56.36
華 信	122	11	9.02	2	1.64	57	46.72
遠 東	56	6	10.71	2	3.57	33	58.93
復 興	142	20	14.08	8	5.63	96	67.61
立 榮	346	54	15.61	14	4.05	198	57.23
德 安	26	17	65.38	2	7.69	6	23.08

資料來源：本局各航空站

附註：1. 班機準點率=(1 - 離場延誤架次/實際離場架次)\*100

2. 自88年8月份起國內航線班機離場時間取消十五分鐘寬限措施，凡關艙門時間超過班表訂定時間即為延誤，而國際航線班機仍維持三十分鐘寬限。

3. 自89年10月份起班機延誤原因之「航管因素」改為「航行量調整」。

表26 國內航線客運班機延誤原因-按航空公司別分(續)

中華民國101年1月

航空公司別	班機調度		航行量調整		其他	
	次數	%	次數	%	次數	%
總計	76	10.98	44	6.36	46	6.64
華信	18	14.75	21	17.21	13	10.66
遠東	5	8.93	4	7.14	6	10.72
復興	11	7.75	7	4.93	—	—
立榮	41	11.85	12	3.47	27	7.79
德安	1	3.85	—	—	—	—

表27 國內航線客運班機延誤原因-按機場別分

中華民國101年1月

機 場 別	離場延 誤架次	天 候 因 素		機 件 故 障		來 機 晚 到	
		次 數	%	次 數	%	次 數	%
總 計	692	108	15.61	28	4.05	390	56.36
高雄國際機場	25	10	40.00	2	8.00	6	24.00
臺北松山機場	46	16	34.78	10	21.74	10	21.74
花蓮機場	5	-	-	2	40.00	3	60.00
馬公機場	200	34	17.00	4	2.00	151	75.50
臺南機場	9	2	22.22	-	-	3	33.33
臺中機場	67	8	11.94	-	-	48	71.64
臺東機場	42	11	26.19	3	7.14	9	21.43
嘉義機場	6	3	50.00	1	16.67	2	33.33
金門機場	256	13	5.08	5	1.95	136	53.13
七美機場	-	-	-	-	-	-	-
望安機場	-	-	-	-	-	-	-
蘭嶼機場	10	7	70.00	-	-	3	30.00
綠島機場	1	1	100.00	-	-	-	-
北竿機場	5	3	60.00	-	-	1	20.00
南竿機場	20	-	-	1	5.00	18	90.00
恆春機場	-	-	-	-	-	-	-

資料來源:本局各航空站

附註:1. 班機準點率=(1 - 離場延誤架次/實際離場架次)\*100:

2. 自88年8月份起國內航線班機離場時間取消十五分鐘寬限措施, 凡關艙門時間超過班表訂定時間即為延誤, 而國際航線班機仍維持三十分鐘寬限。

3. 馬祖機場自91年11月1日起更名為北竿機場; 南竿機場自92年1月23日起正式營運。

4. 恆春機場自93年1月11日起正式營運; 屏東機場於100年8月11日停止營運。

5. 臺中航空站於93年3月6日遷至清泉崗機場營運, 同時停止水湳機場國內航線運作。

表27 國內航線客運班機延誤原因-按機場別分(續)

中華民國101年1月

機 場 別	班 機 調 度		航 行 量 調 整		其 他	
	次 數	%	次 數	%	次 數	%
總 計	76	10.98	44	6.36	46	6.64
高雄國際機場	7	28.00	-	-	-	-
臺北松山機場	9	19.57	-	-	1	2.17
花蓮機場	-	-	-	-	-	-
馬公機場	11	5.50	-	-	-	-
臺南機場	4	44.45	-	-	-	-
臺中機場	4	5.97	-	-	7	10.45
臺東機場	16	38.10	1	2.38	2	4.76
嘉義機場	-	-	-	-	-	-
金門機場	24	9.38	43	16.80	35	13.66
七美機場	-	-	-	-	-	-
望安機場	-	-	-	-	-	-
蘭嶼機場	-	-	-	-	-	-
綠島機場	-	-	-	-	-	-
北竿機場	-	-	-	-	1	20.00
南竿機場	1	5.00	-	-	-	-
恆春機場	-	-	-	-	-	-

表28 臺閩地區國內航線班機

中華民國101

航空公司		遠東				復興				立榮			
序號	航線	飛行班次 (次)	可售座位 數 (位)	載客人數 (人)	載客率 (%)	飛行班次 (次)	可售座位 數 (位)	載客人數 (人)	載客率 (%)	飛行班次 (次)	可售座位 數 (位)	載客人數 (人)	載客率 (%)
	總 計	600	97,738	49,364	50.5	2,338	168,336	110,363	65.6	2,998	267,428	186,178	69.6
1	臺中—臺東	-	-	-	-	-	-	-	-	-	-	-	-
2	臺中—花蓮	-	-	-	-	28	2,016	1,217	60.4	-	-	-	-
3	臺中—金門	-	-	-	-	-	-	-	-	239	25,564	18,840	73.7
4	臺中—馬公	-	-	-	-	-	-	-	-	251	14,686	11,565	78.7
5	臺北—北竿	-	-	-	-	-	-	-	-	188	10,528	5,964	56.6
6	臺北—臺中	-	-	-	-	-	-	-	-	-	-	-	-
7	臺北—臺東	-	-	-	-	-	-	-	-	204	28,854	19,820	68.7
8	臺北—臺南	-	-	-	-	-	-	-	-	-	-	-	-
9	臺北—花蓮	-	-	-	-	314	22,608	14,839	65.6	-	-	-	-
10	臺北—金門	312	50,870	27,541	54.1	472	33,984	22,537	66.3	425	68,110	48,166	70.7
11	臺北—南竿	-	-	-	-	-	-	-	-	282	15,792	12,376	78.4
12	臺北—屏東	-	-	-	-	-	-	-	-	-	-	-	-
13	臺北—馬公	82	13,270	7,802	58.8	530	38,160	23,053	60.4	235	17,150	10,886	63.5
14	臺北—高雄	-	-	-	-	18	1,296	434	33.5	-	-	-	-
15	臺北—嘉義	-	-	-	-	-	-	-	-	-	-	-	-
16	臺東—綠島	-	-	-	-	-	-	-	-	-	-	-	-
17	臺東—蘭嶼	-	-	-	-	-	-	-	-	-	-	-	-
18	臺南—金門	-	-	-	-	-	-	-	-	124	12,614	8,985	71.2
19	臺南—馬公	-	-	-	-	-	-	-	-	234	13,104	10,518	80.3
20	馬公—七美	-	-	-	-	-	-	-	-	-	-	-	-
21	高雄—七美	-	-	-	-	-	-	-	-	-	-	-	-
22	高雄—花蓮	-	-	-	-	-	-	-	-	-	-	-	-
23	高雄—金門	84	13,780	5,013	36.4	268	19,296	13,754	71.3	189	21,399	14,365	67.1
24	高雄—馬公	122	19,818	9,008	45.5	674	48,528	33,423	68.9	380	25,795	15,239	59.1
25	高雄—望安	-	-	-	-	-	-	-	-	-	-	-	-
26	嘉義—金門	-	-	-	-	-	-	-	-	108	6,048	4,602	76.1
27	嘉義—馬公	-	-	-	-	-	-	-	-	74	4,144	3,230	77.9
28	臺中—恆春	-	-	-	-	-	-	-	-	-	-	-	-
29	臺北—恆春	-	-	-	-	-	-	-	-	13	728	217	29.8
30	臺中—南竿	-	-	-	-	-	-	-	-	52	2,912	1,405	48.2
31	高雄—南竿	-	-	-	-	-	-	-	-	-	-	-	-
32	金門—馬公	-	-	-	-	34	2,448	1,106	45.2	-	-	-	-

資料來源：各國籍航空公司

- 附註：1. 馬祖機場自91年11月1日起更名為「北竿機場」；南竿機場自92年1月23日起正式營運；恆春機場自93年1月12日起正式營運。  
2. 申請自93年1月起增飛之航空公司航線，計有華信航空：臺中—恆春、臺北—恆春；立榮、復興航空：臺北—恆春。  
3. 德安航空自94年6月起開始營運國內5條離島定期航線：臺東—綠島、臺東—蘭嶼、馬公—七美、高雄—七美、高雄—望安。  
4. 復興及華信航空自96年8月10日起停飛臺北—恆春航線。  
5. 立榮航空自96年8月16日起停飛臺北—嘉義航線；100年8月11日起停飛臺北—屏東航線。  
6. 復興航空自96年9月1日起停飛臺北—屏東航線。  
7. 遠東航空自97年3月1日起退出臺北—臺南及高雄—花蓮航線；立榮航空退出臺北—高雄航線；華信航空停飛臺中—臺東航線。  
8. 遠東航空自97年5月13日起停飛；100年4月18日復飛臺北—金門航線及7月22日臺北—馬公航線。

## 載客率－按航線及航空公司分

年1月

華信				德安				總計			
飛行班次 (次)	可售座位數 (位)	載客人數 (人)	載客率 (%)	飛行班次 (次)	可售座位數 (位)	載客人數 (人)	載客率 (%)	飛行班次 (次)	可售座位數 (位)	載客人數 (人)	載客率 (%)
903	93,912	62,000	66.0	801	15,219	11,630	76.4	7,640	642,633	419,535	65.3
-	-	-	-	-	-	-	-	-	-	-	-
-	-	-	-	-	-	-	-	28	2,016	1,217	60.4
170	17,680	12,218	69.1	-	-	-	-	409	43,244	31,058	71.8
88	9,152	6,773	74.0	-	-	-	-	339	23,838	18,338	76.9
-	-	-	-	-	-	-	-	188	10,528	5,964	56.6
-	-	-	-	-	-	-	-	-	-	-	-
123	12,792	8,468	66.2	-	-	-	-	327	41,646	28,288	67.9
-	-	-	-	-	-	-	-	-	-	-	-
-	-	-	-	-	-	-	-	314	22,608	14,839	65.6
322	33,488	20,795	62.1	-	-	-	-	1,531	186,452	119,039	63.8
-	-	-	-	-	-	-	-	282	15,792	12,376	78.4
-	-	-	-	-	-	-	-	-	-	-	-
118	12,272	7,864	64.1	-	-	-	-	965	80,852	49,605	61.4
20	2,080	1,150	55.3	-	-	-	-	38	3,376	1,584	46.9
-	-	-	-	-	-	-	-	-	-	-	-
-	-	-	-	190	3,610	3,145	87.1	190	3,610	3,145	87.1
-	-	-	-	370	7,030	5,357	76.2	370	7,030	5,357	76.2
-	-	-	-	-	-	-	-	124	12,614	8,985	71.2
-	-	-	-	-	-	-	-	234	13,104	10,518	80.3
-	-	-	-	54	1,026	637	62.1	54	1,026	637	62.1
-	-	-	-	163	3,097	2,195	70.9	163	3,097	2,195	70.9
62	6,448	4,732	73.4	-	-	-	-	62	6,448	4,732	73.4
-	-	-	-	-	-	-	-	541	54,475	33,132	60.8
-	-	-	-	-	-	-	-	1,176	94,141	57,670	61.3
-	-	-	-	24	456	296	64.9	24	456	296	64.9
-	-	-	-	-	-	-	-	108	6,048	4,602	76.1
-	-	-	-	-	-	-	-	74	4,144	3,230	77.9
-	-	-	-	-	-	-	-	-	-	-	-
-	-	-	-	-	-	-	-	13	728	217	29.8
-	-	-	-	-	-	-	-	52	2,912	1,405	48.2
-	-	-	-	-	-	-	-	-	-	-	-
-	-	-	-	-	-	-	-	34	2,448	1,106	45.2



表29 臺閩地區國內航線班機

中華民國101年1月

航空公司		遠東				復興				立榮			
序號	航線	飛行班次 (次)	可售座位 數 (位)	載客人數 (人)	載客率 (%)	飛行班次 (次)	可售座位 數 (位)	載客人數 (人)	載客率 (%)	飛行班次 (次)	可售座位 數 (位)	載客人數 (人)	載客率 (%)
	總 計	600	97,738	49,364	50.5	2,338	168,336	110,363	65.6	2,998	267,428	186,178	69.6
1	臺中—臺東	-	-	-	-	-	-	-	-	-	-	-	-
2	臺中—花蓮	-	-	-	-	28	2,016	1,217	60.4	-	-	-	-
3	臺中—金門	-	-	-	-	-	-	-	-	239	25,564	18,840	73.7
4	臺中—馬公	-	-	-	-	-	-	-	-	251	14,686	11,565	78.7
5	臺北—北竿	-	-	-	-	-	-	-	-	188	10,528	5,964	56.6
6	臺北—臺中	-	-	-	-	-	-	-	-	-	-	-	-
7	臺北—臺東	-	-	-	-	-	-	-	-	204	28,854	19,820	68.7
8	臺北—臺南	-	-	-	-	-	-	-	-	-	-	-	-
9	臺北—花蓮	-	-	-	-	314	22,608	14,839	65.6	-	-	-	-
10	臺北—金門	312	50,870	27,541	54.1	472	33,984	22,537	66.3	425	68,110	48,166	70.7
11	臺北—南竿	-	-	-	-	-	-	-	-	282	15,792	12,376	78.4
12	臺北—屏東	-	-	-	-	-	-	-	-	-	-	-	-
13	臺北—馬公	82	13,270	7,802	58.8	530	38,160	23,053	60.4	235	17,150	10,886	63.5
14	臺北—高雄	-	-	-	-	18	1,296	434	33.5	-	-	-	-
15	臺北—嘉義	-	-	-	-	-	-	-	-	-	-	-	-
16	臺東—綠島	-	-	-	-	-	-	-	-	-	-	-	-
17	臺東—蘭嶼	-	-	-	-	-	-	-	-	-	-	-	-
18	臺南—金門	-	-	-	-	-	-	-	-	124	12,614	8,985	71.2
19	臺南—馬公	-	-	-	-	-	-	-	-	234	13,104	10,518	80.3
20	馬公—七美	-	-	-	-	-	-	-	-	-	-	-	-
21	高雄—七美	-	-	-	-	-	-	-	-	-	-	-	-
22	高雄—花蓮	-	-	-	-	-	-	-	-	-	-	-	-
23	高雄—金門	84	13,780	5,013	36.4	268	19,296	13,754	71.3	189	21,399	14,365	67.1
24	高雄—馬公	122	19,818	9,008	45.5	674	48,528	33,423	68.9	380	25,795	15,239	59.1
25	高雄—望安	-	-	-	-	-	-	-	-	-	-	-	-
26	嘉義—金門	-	-	-	-	-	-	-	-	108	6,048	4,602	76.1
27	嘉義—馬公	-	-	-	-	-	-	-	-	74	4,144	3,230	77.9
28	臺中—恆春	-	-	-	-	-	-	-	-	-	-	-	-
29	臺北—恆春	-	-	-	-	-	-	-	-	13	728	217	29.8
30	臺中—南竿	-	-	-	-	-	-	-	-	52	2,912	1,405	48.2
31	高雄—南竿	-	-	-	-	-	-	-	-	-	-	-	-
32	金門—馬公	-	-	-	-	34	2,448	1,106	45.2	-	-	-	-

資料來源：各國籍航空公司

附註：1. 馬祖機場自91年11月1日起更名為「北竿機場」；南竿機場自92年1月23日起正式營運；恆春機場自93年1月12日起正式營運。  
 2. 申請自93年1月起增飛之航空公司航線，計有華信航空：臺中—恆春、臺北—恆春；立榮、復興航空：臺北—恆春。  
 3. 德安航空自94年6月起開始營運國內5條離島定期航線：臺東—綠島、臺東—蘭嶼、馬公—七美、高雄—七美、高雄—望安。  
 4. 復興及華信航空自96年8月10日起停飛臺北—恆春航線。  
 5. 立榮航空自96年8月16日起停飛臺北—嘉義航線；100年8月11日起停飛臺北—屏東航線。  
 6. 復興航空自96年9月1日起停飛臺北—屏東航線。  
 7. 遠東航空自97年3月1日起退出臺北—臺南及高雄—花蓮航線；立榮航空退出臺北—高雄航線；華信航空停飛臺中—臺東航線。  
 8. 遠東航空自97年5月13日起停飛；100年4月18日復飛臺北—金門航線及7月22日臺北—馬公航線。

## 載客率－按航線及航空公司分

至101年1月

華信				德安				總計			
飛行班次 (次)	可售座位數 (位)	載客人數 (人)	載客率 (%)	飛行班次 (次)	可售座位數 (位)	載客人數 (人)	載客率 (%)	飛行班次 (次)	可售座位數 (位)	載客人數 (人)	載客率 (%)
903	93,912	62,000	66.0	801	15,219	11,630	76.4	7,640	642,633	419,535	65.3
-	-	-	-	-	-	-	-	-	-	-	-
-	-	-	-	-	-	-	-	28	2,016	1,217	60.4
170	17,680	12,218	69.1	-	-	-	-	409	43,244	31,058	71.8
88	9,152	6,773	74.0	-	-	-	-	339	23,838	18,338	76.9
-	-	-	-	-	-	-	-	188	10,528	5,964	56.6
-	-	-	-	-	-	-	-	-	-	-	-
123	12,792	8,468	66.2	-	-	-	-	327	41,646	28,288	67.9
-	-	-	-	-	-	-	-	-	-	-	-
-	-	-	-	-	-	-	-	314	22,608	14,839	65.6
322	33,488	20,795	62.1	-	-	-	-	1,531	186,452	119,039	63.8
-	-	-	-	-	-	-	-	282	15,792	12,376	78.4
-	-	-	-	-	-	-	-	-	-	-	-
118	12,272	7,864	64.1	-	-	-	-	965	80,852	49,605	61.4
20	2,080	1,150	55.3	-	-	-	-	38	3,376	1,584	46.9
-	-	-	-	-	-	-	-	-	-	-	-
-	-	-	-	190	3,610	3,145	87.1	190	3,610	3,145	87.1
-	-	-	-	370	7,030	5,357	76.2	370	7,030	5,357	76.2
-	-	-	-	-	-	-	-	124	12,614	8,985	71.2
-	-	-	-	-	-	-	-	234	13,104	10,518	80.3
-	-	-	-	54	1,026	637	62.1	54	1,026	637	62.1
-	-	-	-	163	3,097	2,195	70.9	163	3,097	2,195	70.9
62	6,448	4,732	73.4	-	-	-	-	62	6,448	4,732	73.4
-	-	-	-	-	-	-	-	541	54,475	33,132	60.8
-	-	-	-	-	-	-	-	1,176	94,141	57,670	61.3
-	-	-	-	24	456	296	64.9	24	456	296	64.9
-	-	-	-	-	-	-	-	108	6,048	4,602	76.1
-	-	-	-	-	-	-	-	74	4,144	3,230	77.9
-	-	-	-	-	-	-	-	-	-	-	-
-	-	-	-	-	-	-	-	13	728	217	29.8
-	-	-	-	-	-	-	-	52	2,912	1,405	48.2
-	-	-	-	-	-	-	-	-	-	-	-
-	-	-	-	-	-	-	-	34	2,448	1,106	45.2

表30 臺閩地區國內航線班機載客率及市場占有率－按航線分

中華民國101年1月

序號	航線	飛行班次 (次)	可售座位數 (位)	載客人數 (人)	載客率 (%)	市場占有率 (%)
	總 計	7,640	642,633	419,535	65.3	100.0
1	臺中－臺東	-	-	-	-	-
2	臺中－花蓮	28	2,016	1,217	60.4	0.3
3	臺中－金門	409	43,244	31,058	71.8	7.4
4	臺中－馬公	339	23,838	18,338	76.9	4.4
5	臺北－北竿	188	10,528	5,964	56.6	1.4
6	臺北－臺中	-	-	-	-	-
7	臺北－臺東	327	41,646	28,288	67.9	6.7
8	臺北－臺南	-	-	-	-	-
9	臺北－花蓮	314	22,608	14,839	65.6	3.5
10	臺北－金門	1,531	186,452	119,039	63.8	28.4
11	臺北－南竿	282	15,792	12,376	78.4	2.9
12	臺北－屏東	-	-	-	-	-
13	臺北－馬公	965	80,852	49,605	61.4	11.8
14	臺北－高雄	38	3,376	1,584	46.9	0.4
15	臺北－嘉義	-	-	-	-	-
16	臺東－綠島	190	3,610	3,145	87.1	0.7
17	臺東－蘭嶼	370	7,030	5,357	76.2	1.3
18	臺南－金門	124	12,614	8,985	71.2	2.1
19	臺南－馬公	234	13,104	10,518	80.3	2.5
20	馬公－七美	54	1,026	637	62.1	0.2
21	高雄－七美	163	3,097	2,195	70.9	0.5
22	高雄－花蓮	62	6,448	4,732	73.4	1.1
23	高雄－金門	541	54,475	33,132	60.8	7.9
24	高雄－馬公	1,176	94,141	57,670	61.3	13.7
25	高雄－望安	24	456	296	64.9	0.1
26	嘉義－金門	108	6,048	4,602	76.1	1.1
27	嘉義－馬公	74	4,144	3,230	77.9	0.8
28	臺中－恆春	-	-	-	-	-
29	臺北－恆春	13	728	217	29.8	0.1
30	臺中－南竿	52	2,912	1,405	48.2	0.3
31	高雄－南竿	-	-	-	-	-
32	金門－馬公	34	2,448	1,106	45.2	0.3

資料來源：各國籍航空公司

附註：1. 馬祖機場自91年11月1日起更名為「北竿機場」；南竿機場自92年1月23日起正式營運；恆春機場自93年1月11日起正式營運。

2. 申請自93年1月起增飛之航空公司航線，計有華信航空：臺中－恆春、臺北－恆春；立榮、復興航空：臺北－恆春。

3. 立榮航空申請自93年10月起增飛兩條航線：臺中－南竿、高雄－南竿。

4. 德安航空自94年6月起開始營運國內5條離島定期航線：臺東－綠島、臺東－蘭嶼、馬公－七美、高雄－七美、高雄－望安。

5. 華信航空自96年5月1日起停飛臺北－台中航線。

6. 復興及華信航空自96年8月10日起停飛臺北－恆春航線。

7. 立榮航空自96年8月16日起停飛臺北－嘉義航線；100年8月11日起停飛臺北－屏東航線。

8. 復興航空自96年9月1日起停飛臺北－屏東航線。

9. 遠東航空自97年3月1日起退出臺北－臺南及高雄－花蓮航線；立榮航空退出臺北－高雄航線；華信航空停飛臺中－臺東航線。

10. 遠東航空自97年5月13日起停飛；100年4月18日復飛臺北－金門航線及7月22日臺北－馬公航線。

表31 臺閩地區國內航線班機載客率及市場占有率－按航線分

中華民國101年1月至101年1月

序號	航線	飛行班次 (次)	可售座位數 (位)	載客人數 (人)	載客率 (%)	市場占有率 (%)
	總 計	7,640	642,633	419,535	65.3	100.0
1	臺中—臺東	-	-	-	-	-
2	臺中—花蓮	28	2,016	1,217	60.4	0.3
3	臺中—金門	409	43,244	31,058	71.8	7.4
4	臺中—馬公	339	23,838	18,338	76.9	4.4
5	臺北—北竿	188	10,528	5,964	56.6	1.4
6	臺北—臺中	-	-	-	-	-
7	臺北—臺東	327	41,646	28,288	67.9	6.7
8	臺北—臺南	-	-	-	-	-
9	臺北—花蓮	314	22,608	14,839	65.6	3.5
10	臺北—金門	1,531	186,452	119,039	63.8	28.5
11	臺北—南竿	282	15,792	12,376	78.4	2.9
12	臺北—屏東	-	-	-	-	-
13	臺北—馬公	965	80,852	49,605	61.4	11.8
14	臺北—高雄	38	3,376	1,584	46.9	0.4
15	臺北—嘉義	-	-	-	-	-
16	臺東—綠島	190	3,610	3,145	87.1	0.7
17	臺東—蘭嶼	370	7,030	5,357	76.2	1.3
18	臺南—金門	124	12,614	8,985	71.2	2.1
19	臺南—馬公	234	13,104	10,518	80.3	2.5
20	馬公—七美	54	1,026	637	62.1	0.2
21	高雄—七美	163	3,097	2,195	70.9	0.5
22	高雄—花蓮	62	6,448	4,732	73.4	1.1
23	高雄—金門	541	54,475	33,132	60.8	7.9
24	高雄—馬公	1,176	94,141	57,670	61.3	13.7
25	高雄—望安	24	456	296	64.9	0.1
26	嘉義—金門	108	6,048	4,602	76.1	1.1
27	嘉義—馬公	74	4,144	3,230	77.9	0.8
28	臺中—恆春	-	-	-	-	-
29	臺北—恆春	13	728	217	29.8	0.1
30	臺中—南竿	52	2,912	1,405	48.2	0.3
31	高雄—南竿	-	-	-	-	-
32	金門—馬公	34	2,448	1,106	45.2	0.3

資料來源：各國籍航空公司

附註：1. 馬祖機場自91年11月1日起更名為「北竿機場」；南竿機場自92年1月23日起正式營運；恆春機場自93年1月11日起正式營運。

2. 申請自93年1月起增飛之航空公司航線，計有華信航空：臺中—恆春、臺北—恆春；立榮、復興航空：臺北—恆春。

3. 立榮航空申請自93年10月起增飛兩條航線：臺中—南竿、高雄—南竿。

4. 德安航空自94年6月起開始營運國內5條離島定期航線：臺東—綠島、臺東—蘭嶼、馬公—七美、高雄—七美、高雄—望安。

5. 華信航空自96年5月1日起停飛臺北—臺中航線。

6. 復興及華信航空自96年8月10日起停飛臺北—恆春航線。

7. 立榮航空自96年8月16日起停飛臺北—嘉義航線；100年8月11日起停飛臺北—屏東航線。

8. 復興航空自96年9月1日起停飛臺北—屏東航線。

9. 遠東航空自97年3月1日起退出臺北—臺南及高雄—花蓮航線；立榮航空退出臺北—高雄航線；華信航空停飛臺中—臺東航線。

10. 遠東航空自97年5月13日起停飛；100年4月18日復飛臺北—金門航線及7月22日臺北—馬公航線。

表32 臺灣地區國際及兩岸定期航線班機載客率-按月別分

中華民國101年

月別	國 際 及 兩 岸 航 線											
	合 計				入 境				出 境			
	飛行班次 (次)	座位總數 (位)	載客人數 (人)	載客率 (%)	飛行班次 (次)	座位總數 (位)	載客人數 (人)	載客率 (%)	飛行班次 (次)	座位總數 (位)	載客人數 (人)	載客率 (%)
總 計	15,927	3,937,390	2,813,350	71.5	7,988	1,973,537	1,382,601	70.1	7,939	1,963,853	1,430,749	72.9
1月	15,927	3,937,390	2,813,350	71.5	7,988	1,973,537	1,382,601	70.1	7,939	1,963,853	1,430,749	72.9
2月												
3月												
4月												
5月												
6月												
7月												
8月												
9月												
10月												
11月												
12月												

資料來源：本局高雄國際航空站、臺北國際航空站、臺中航空站、臺東航空站及桃園國際機場股份有限公司

附註：1. 入境、出境之載客人數均包括過境旅客，並以進出臺灣地區國際機場之末站及首站為基準。

2. 自99年11月1日起本表統計範圍包含以定期班機管理之包機。

3. 99年11月1日以前臺北松山機場及臺中機場以定期班機管理之包機，相關航線載客率請參考當期月報表71及表72。

月別	國 際 航 線 ( 含 港 澳 )											
	合 計				入 境				出 境			
	飛行班次 (次)	座位總數 (位)	載客人數 (人)	載客率 (%)	飛行班次 (次)	座位總數 (位)	載客人數 (人)	載客率 (%)	飛行班次 (次)	座位總數 (位)	載客人數 (人)	載客率 (%)
總 計	11,103	2,910,896	2,141,736	73.6	5,549	1,455,176	1,028,962	70.7	5,554	1,455,720	1,112,774	76.4
1月	11,103	2,910,896	2,141,736	73.6	5,549	1,455,176	1,028,962	70.7	5,554	1,455,720	1,112,774	76.4
2月												
3月												
4月												
5月												
6月												
7月												
8月												
9月												
10月												
11月												
12月												

月別	兩 岸 航 線											
	合 計				入 境				出 境			
	飛行班次 (次)	座位總數 (位)	載客人數 (人)	載客率 (%)	飛行班次 (次)	座位總數 (位)	載客人數 (人)	載客率 (%)	飛行班次 (次)	座位總數 (位)	載客人數 (人)	載客率 (%)
總 計	4,824	1,026,494	671,614	65.4	2,439	518,361	353,639	68.2	2,385	508,133	317,975	62.6
1月	4,824	1,026,494	671,614	65.4	2,439	518,361	353,639	68.2	2,385	508,133	317,975	62.6
2月												
3月												
4月												
5月												
6月												
7月												
8月												
9月												
10月												
11月												
12月												

表32-1 臺灣地區桃園國際機場國際及兩岸定期航線班機載客率－按月別分

中華民國101年

月別	國 際 及 兩 岸 航 線											
	合 計				入 境				出 境			
	飛行班次 (次)	座位總數 (位)	載客人數 (人)	載客率 (%)	飛行班次 (次)	座位總數 (位)	載客人數 (人)	載客率 (%)	飛行班次 (次)	座位總數 (位)	載客人數 (人)	載客率 (%)
總 計	12,679	3,265,887	2,355,429	72.1	6,363	1,637,496	1,153,092	70.4	6,316	1,628,391	1,202,337	73.8
1月	12,679	3,265,887	2,355,429	72.1	6,363	1,637,496	1,153,092	70.4	6,316	1,628,391	1,202,337	73.8
2月												
3月												
4月												
5月												
6月												
7月												
8月												
9月												
10月												
11月												
12月												

資料來源：桃園國際機場股份有限公司

附註：1. 入境、出境之載客人數均包括過境旅客。

2. 載客人數以進出臺灣桃園國際機場之末站及首站為基準。

月別	國 際 航 線 ( 含 港 澳 )											
	合 計				入 境				出 境			
	飛行班次 (次)	座位總數 (位)	載客人數 (人)	載客率 (%)	飛行班次 (次)	座位總數 (位)	載客人數 (人)	載客率 (%)	飛行班次 (次)	座位總數 (位)	載客人數 (人)	載客率 (%)
總 計	9,199	2,491,026	1,848,110	74.2	4,596	1,244,965	884,746	71.1	4,603	1,246,061	963,364	77.3
1月	9,199	2,491,026	1,848,110	74.2	4,596	1,244,965	884,746	71.1	4,603	1,246,061	963,364	77.3
2月												
3月												
4月												
5月												
6月												
7月												
8月												
9月												
10月												
11月												
12月												

月別	兩 岸 航 線											
	合 計				入 境				出 境			
	飛行班次 (次)	座位總數 (位)	載客人數 (人)	載客率 (%)	飛行班次 (次)	座位總數 (位)	載客人數 (人)	載客率 (%)	飛行班次 (次)	座位總數 (位)	載客人數 (人)	載客率 (%)
總 計	3,480	774,861	507,319	65.5	1,767	392,531	268,346	68.4	1,713	382,330	238,973	62.5
1月	3,480	774,861	507,319	65.5	1,767	392,531	268,346	68.4	1,713	382,330	238,973	62.5
2月												
3月												
4月												
5月												
6月												
7月												
8月												
9月												
10月												
11月												
12月												

表32-2 臺灣地區高雄國際機場國際及兩岸定期航線班機載客率－按月別分

中華民國101年

月別	國 際 及 兩 岸 航 線											
	合 計				入 境				出 境			
	飛行班次 (次)	座位總數 (位)	載客人數 (人)	載客率 (%)	飛行班次 (次)	座位總數 (位)	載客人數 (人)	載客率 (%)	飛行班次 (次)	座位總數 (位)	載客人數 (人)	載客率 (%)
總 計	1,825	378,653	243,410	64.3	914	189,692	122,562	64.6	911	188,961	120,848	64.0
1月	1,825	378,653	243,410	64.3	914	189,692	122,562	64.6	911	188,961	120,848	64.0
2月												
3月												
4月												
5月												
6月												
7月												
8月												
9月												
10月												
11月												
12月												

資料來源：本局高雄國際航空站

附註：1. 入境、出境之載客人數均包括過境旅客。

2. 載客人數以進出高雄國際機場之末站及首站為基準。

月別	國 際 航 線 ( 含 港 澳 )											
	合 計				入 境				出 境			
	飛行班次 (次)	座位總數 (位)	載客人數 (人)	載客率 (%)	飛行班次 (次)	座位總數 (位)	載客人數 (人)	載客率 (%)	飛行班次 (次)	座位總數 (位)	載客人數 (人)	載客率 (%)
總 計	1,408	293,886	193,994	66.0	705	147,219	97,000	65.9	703	146,667	96,994	66.1
1月	1,408	293,886	193,994	66.0	705	147,219	97,000	65.9	703	146,667	96,994	66.1
2月												
3月												
4月												
5月												
6月												
7月												
8月												
9月												
10月												
11月												
12月												

月別	兩 岸 航 線											
	合 計				入 境				出 境			
	飛行班次 (次)	座位總數 (位)	載客人數 (人)	載客率 (%)	飛行班次 (次)	座位總數 (位)	載客人數 (人)	載客率 (%)	飛行班次 (次)	座位總數 (位)	載客人數 (人)	載客率 (%)
總 計	417	84,767	49,416	58.3	209	42,473	25,562	60.2	208	42,294	23,854	56.4
1月	417	84,767	49,416	58.3	209	42,473	25,562	60.2	208	42,294	23,854	56.4
2月												
3月												
4月												
5月												
6月												
7月												
8月												
9月												
10月												
11月												
12月												

表32-3 臺灣地區臺北松山機場國際及兩岸定期航線班機載客率－按月別分

中華民國101年

月別	國 際 及 兩 岸 航 線											
	合 計				入 境				出 境			
	飛行班次 (次)	座位總數 (位)	載客人數 (人)	載客率 (%)	飛行班次 (次)	座位總數 (位)	載客人數 (人)	載客率 (%)	飛行班次 (次)	座位總數 (位)	載客人數 (人)	載客率 (%)
總計	1,174	257,994	192,362	74.6	587	128,997	95,171	73.8	587	128,997	97,191	75.3
1月	1,174	257,994	192,362	74.6	587	128,997	95,171	73.8	587	128,997	97,191	75.3
2月												
3月												
4月												
5月												
6月												
7月												
8月												
9月												
10月												
11月												
12月												

資料來源：本局臺北國際航空站

附註：1. 自99年11月1日起以定期班機管理之包機，改列本國際及兩岸定期航線班機載客率統計表。

2. 99年11月1日以前以定期班機管理之包機，相關航線載客率請參考當期月報表71及表72。

月別	國 際 航 線 ( 含 港 澳 )											
	合 計				入 境				出 境			
	飛行班次 (次)	座位總數 (位)	載客人數 (人)	載客率 (%)	飛行班次 (次)	座位總數 (位)	載客人數 (人)	載客率 (%)	飛行班次 (次)	座位總數 (位)	載客人數 (人)	載客率 (%)
總計	496	125,984	99,632	79.1	248	62,992	47,216	75.0	248	62,992	52,416	83.2
1月	496	125,984	99,632	79.1	248	62,992	47,216	75.0	248	62,992	52,416	83.2
2月												
3月												
4月												
5月												
6月												
7月												
8月												
9月												
10月												
11月												
12月												

月別	兩 岸 航 線											
	合 計				入 境				出 境			
	飛行班次 (次)	座位總數 (位)	載客人數 (人)	載客率 (%)	飛行班次 (次)	座位總數 (位)	載客人數 (人)	載客率 (%)	飛行班次 (次)	座位總數 (位)	載客人數 (人)	載客率 (%)
總計	678	132,010	92,730	70.2	339	66,005	47,955	72.7	339	66,005	44,775	67.8
1月	678	132,010	92,730	70.2	339	66,005	47,955	72.7	339	66,005	44,775	67.8
2月												
3月												
4月												
5月												
6月												
7月												
8月												
9月												
10月												
11月												
12月												



表32-4 臺灣地區臺中機場國際及兩岸定期航線班機載客率—按月別分

中華民國101年

月別	國 際 及 兩 岸 航 線											
	合 計				入 境				出 境			
	飛行班次 (次)	座位總數 (位)	載客人數 (人)	載客率 (%)	飛行班次 (次)	座位總數 (位)	載客人數 (人)	載客率 (%)	飛行班次 (次)	座位總數 (位)	載客人數 (人)	載客率 (%)
總計	246	34,364	21,939	63.8	123	17,182	11,674	67.9	123	17,182	10,265	59.7
1月	246	34,364	21,939	63.8	123	17,182	11,674	67.9	123	17,182	10,265	59.7
2月												
3月												
4月												
5月												
6月												
7月												
8月												
9月												
10月												
11月												
12月												

資料來源：本局臺中航空站

附註：1. 自99年11月1日起以定期班機管理之包機，改列本國際及兩岸定期航線班機載客率統計表。

2. 99年11月1日以前以定期班機管理之包機，相關航線載客率請參考當期月報表71及表72。

月別	國 際 航 線 ( 含 港 澳 )											
	合 計				入 境				出 境			
	飛行班次 (次)	座位總數 (位)	載客人數 (人)	載客率 (%)	飛行班次 (次)	座位總數 (位)	載客人數 (人)	載客率 (%)	飛行班次 (次)	座位總數 (位)	載客人數 (人)	載客率 (%)
總計												
1月												
2月												
3月												
4月												
5月												
6月												
7月												
8月												
9月												
10月												
11月												
12月												

月別	兩 岸 航 線											
	合 計				入 境				出 境			
	飛行班次 (次)	座位總數 (位)	載客人數 (人)	載客率 (%)	飛行班次 (次)	座位總數 (位)	載客人數 (人)	載客率 (%)	飛行班次 (次)	座位總數 (位)	載客人數 (人)	載客率 (%)
總計	246	34,364	21,939	63.8	123	17,182	11,674	67.9	123	17,182	10,265	59.7
1月	246	34,364	21,939	63.8	123	17,182	11,674	67.9	123	17,182	10,265	59.7
2月												
3月												
4月												
5月												
6月												
7月												
8月												
9月												
10月												
11月												
12月												

表32-5 臺灣地區臺東機場國際及兩岸定期航線班機載客率—按月別分

中華民國101年

月別	國 際 及 兩 岸 航 線											
	合 計				入 境				出 境			
	飛行班次 (次)	座位總數 (位)	載客人數 (人)	載客率 (%)	飛行班次 (次)	座位總數 (位)	載客人數 (人)	載客率 (%)	飛行班次 (次)	座位總數 (位)	載客人數 (人)	載客率 (%)
總 計	3	492	210	42.7	1	170	102	60.0	2	322	108	33.5
1月	3	492	210	42.7	1	170	102	60.0	2	322	108	33.5
2月												
3月												
4月												
5月												
6月												
7月												
8月												
9月												
10月												
11月												
12月												

資料來源：本局臺東航空站

月別	國 際 航 線 ( 含 港 澳 )											
	合 計				入 境				出 境			
	飛行班次 (次)	座位總數 (位)	載客人數 (人)	載客率 (%)	飛行班次 (次)	座位總數 (位)	載客人數 (人)	載客率 (%)	飛行班次 (次)	座位總數 (位)	載客人數 (人)	載客率 (%)
總 計												
1月												
2月												
3月												
4月												
5月												
6月												
7月												
8月												
9月												
10月												
11月												
12月												

月別	兩 岸 航 線											
	合 計				入 境				出 境			
	飛行班次 (次)	座位總數 (位)	載客人數 (人)	載客率 (%)	飛行班次 (次)	座位總數 (位)	載客人數 (人)	載客率 (%)	飛行班次 (次)	座位總數 (位)	載客人數 (人)	載客率 (%)
總 計	3	492	210	42.7	1	170	102	60.0	2	322	108	33.5
1月	3	492	210	42.7	1	170	102	60.0	2	322	108	33.5
2月												
3月												
4月												
5月												
6月												
7月												
8月												
9月												
10月												
11月												
12月												

# 表33 臺灣地區各機場國際及兩岸定期航線班機載客率－按航線分

中華民國101年1月

序號	航線	合 計				入 境				出 境			
		飛行班次 (次)	座位總數 (位)	載客人數 (人)	載客率 (%)	飛行班次 (次)	座位總數 (位)	載客人數 (人)	載客率 (%)	飛行班次 (次)	座位總數 (位)	載客人數 (人)	載客率 (%)
	總計	15,927	3,937,390	2,813,350	71.5	7,988	1,973,537	1,382,601	70.1	7,939	1,963,853	1,430,749	72.9
	國際航線(含港澳)	11,103	2,910,896	2,141,736	73.6	5,549	1,455,176	1,028,962	70.7	5,554	1,455,720	1,112,774	76.4
1	大阪	441	116,801	87,079	74.6	220	58,272	41,770	71.7	221	58,529	45,309	77.4
2	仁川	520	138,813	113,634	81.9	259	69,297	54,733	79.0	261	69,516	58,901	84.7
3	巴黎	28	8,904	7,606	85.4	14	4,452	3,574	80.3	14	4,452	4,032	90.6
4	仙台	18	4,536	3,302	72.8	9	2,268	1,588	70.0	9	2,268	1,714	75.6
5	布理司班	43	12,422	10,695	86.1	22	6,337	5,128	80.9	21	6,085	5,567	91.5
6	札幌	141	43,645	37,242	85.3	70	21,666	17,719	81.8	71	21,979	19,523	88.8
7	吉隆坡	257	80,417	61,572	76.6	128	40,052	27,726	69.2	129	40,365	33,846	83.8
8	名古屋	233	56,519	40,951	72.5	117	28,416	18,954	66.7	116	28,103	21,997	78.3
9	安克拉治	17	5,406	4,640	85.8	17	5,406	4,640	85.8	-	-	-	-
10	西雅圖	41	15,252	13,142	86.2	21	7,812	6,306	80.7	20	7,440	6,836	91.9
11	亞庇	137	22,158	16,821	75.9	68	10,988	7,610	69.3	69	11,170	9,211	82.5
12	帛琉	63	10,082	6,962	69.1	31	4,962	3,433	69.2	32	5,120	3,529	68.9
13	東京羽田	496	125,984	99,632	79.1	248	62,992	47,216	75.0	248	62,992	52,416	83.2
14	東京成田	764	206,837	156,212	75.5	381	103,064	74,709	72.5	383	103,773	81,503	78.5
15	河內	260	53,268	31,197	58.6	130	26,651	13,317	50.0	130	26,617	17,880	67.2
16	法蘭克福	45	12,420	9,309	75.0	23	6,348	4,109	64.7	22	6,072	5,200	85.6
17	泗水	18	4,348	3,380	77.7	8	2,016	1,459	72.4	10	2,332	1,921	82.4
18	金邊	88	13,766	10,867	78.9	44	6,883	5,523	80.2	44	6,883	5,344	77.6
19	洛杉磯	306	107,295	90,647	84.5	152	53,273	41,692	78.3	154	54,022	48,955	90.6
20	胡志明市	367	95,662	78,334	81.9	184	47,923	33,886	70.7	183	47,739	44,448	93.1
21	香港	2,916	860,268	598,116	69.5	1,462	431,565	302,478	70.1	1,454	428,703	295,638	69.0
22	桃園→高雄接駁線	120	19,152	12,292	64.2	60	9,582	6,660	69.5	60	9,570	5,632	58.9
23	琉球	103	18,073	12,999	71.9	51	8,838	5,982	67.7	52	9,235	7,017	76.0
24	紐約	17	5,406	5,032	93.1	-	-	-	-	17	5,406	5,032	93.1
25	釜山	108	18,344	15,375	83.8	54	9,172	7,220	78.7	54	9,172	8,155	88.9
26	馬尼拉	367	72,500	57,100	78.8	183	36,245	31,201	86.1	184	36,255	25,899	71.4
27	高雄→桃園接駁線	120	18,960	12,365	65.2	60	9,480	5,696	60.1	60	9,480	6,669	70.3
28	曼谷	441	140,953	80,793	57.3	221	70,629	35,121	49.7	220	70,324	45,672	64.9
29	清邁	29	4,762	3,698	77.7	15	2,460	1,951	79.3	14	2,302	1,747	75.9
30	雪梨	45	14,085	11,936	84.7	22	6,886	5,520	80.2	23	7,199	6,416	89.1
31	普吉島	19	3,676	2,974	80.9	10	1,920	1,506	78.4	9	1,756	1,468	83.6
32	雅加達	114	32,752	27,005	82.5	56	16,063	12,182	75.8	58	16,689	14,823	88.8
33	新加坡	597	145,987	102,933	70.5	298	72,837	46,339	63.6	299	73,150	56,594	77.4
34	溫哥華	85	26,052	23,743	91.1	43	13,212	11,476	86.9	42	12,840	12,267	95.5
35	福岡	174	56,306	38,593	68.5	87	28,129	16,506	58.7	87	28,177	22,087	78.4
36	廣島	75	12,322	8,712	70.7	37	6,079	3,979	65.5	38	6,243	4,733	75.8
37	德里	26	8,138	5,368	66.0	13	4,069	3,294	81.0	13	4,069	2,074	51.0
38	澳門	858	159,506	111,353	69.8	429	79,714	55,031	69.0	429	79,792	56,322	70.6
39	濟州島	23	3,766	2,476	65.7	12	1,964	1,215	61.9	11	1,802	1,261	70.0
40	檳城	40	6,404	4,305	67.2	20	3,202	1,963	61.3	20	3,202	2,342	73.1
41	舊金山	154	54,010	48,396	89.6	77	27,005	23,374	86.6	77	27,005	25,022	92.7
42	關島	57	17,645	14,704	83.3	28	8,558	7,038	82.2	29	9,087	7,666	84.4
43	清州	26	3,874	2,995	77.3	13	1,937	1,421	73.4	13	1,937	1,574	81.3
44	峇里島	137	37,044	27,608	74.5	68	18,443	13,725	74.4	69	18,601	13,883	74.6
45	小松	34	5,658	3,819	67.5	17	2,829	1,711	60.5	17	2,829	2,108	74.5
46	宮崎	16	2,564	1,463	57.1	8	1,282	584	45.6	8	1,282	879	68.6
47	維也納	26	7,176	5,747	80.1	13	3,588	2,749	76.6	13	3,588	2,998	83.6

資料來源：本局高雄國際航空站、臺北國際航空站、臺中航空站、臺東航空站及桃園國際機場股份有限公司

附註：1. 入境、出境之載客人數均包括過境旅客，並以進出臺灣地區國際機場之末站及首站為基準。

2. 99年11月1日起本表統計範圍包含以定期班機管理之包機。

3. 99年11月1日以前臺北松山機場及臺中機場以定期班機管理之包機，相關航線載客率請參考當期月報表71及表72。

表33 臺灣地區各機場國際及兩岸定期航線班機載客率－按航線分(續)

中華民國101年1月

序號	航線	合 計				入 境				出 境			
		飛行班次 (次)	座位總數 (位)	載客人數 (人)	載客率 (%)	飛行班次 (次)	座位總數 (位)	載客人數 (人)	載客率 (%)	飛行班次 (次)	座位總數 (位)	載客人數 (人)	載客率 (%)
48	長灘島	49	7,742	5,661	73.1	24	3,792	2,769	73.0	25	3,950	2,892	73.2
49	倫敦	18	4,968	3,651	73.5	9	2,484	1,568	63.1	9	2,484	2,083	83.9
50	多倫多	26	8,268	7,300	88.3	13	4,134	3,611	87.3	13	4,134	3,689	89.2
兩岸航線		4,824	1,026,494	671,614	65.4	2,439	518,361	353,639	68.2	2,385	508,133	317,975	62.6
51	浦東	722	201,621	147,095	73.0	370	102,846	80,272	78.1	352	98,775	66,823	67.7
52	虹橋	248	56,884	43,712	76.8	124	28,442	22,844	80.3	124	28,442	20,868	73.4
53	貴陽	36	6,032	2,904	48.1	18	3,016	1,366	45.3	18	3,016	1,538	51.0
54	寧波	165	30,380	17,939	59.0	82	15,044	9,038	60.1	83	15,336	8,901	58.0
55	南京	161	35,973	20,850	58.0	83	18,462	11,093	60.1	78	17,511	9,757	55.7
56	長沙	116	23,444	11,796	50.3	58	11,722	5,315	45.3	58	11,722	6,481	55.3
57	海口	104	16,570	8,517	51.4	52	8,285	4,076	49.2	52	8,285	4,441	53.6
58	桂林	68	11,086	5,804	52.4	34	5,543	2,729	49.2	34	5,543	3,075	55.5
59	鄭州	98	20,456	11,593	56.7	49	10,228	6,132	60.0	49	10,228	5,461	53.4
60	杭州	306	59,098	39,220	66.4	155	29,825	21,127	70.8	151	29,273	18,093	61.8
61	福州	238	38,996	26,269	67.4	119	19,498	11,072	56.8	119	19,498	15,197	77.9
62	武漢	85	15,750	10,126	64.3	43	7,954	5,184	65.2	42	7,796	4,942	63.4
63	西安	55	12,495	7,269	58.2	28	6,404	4,103	64.1	27	6,091	3,166	52.0
64	昆明	70	11,116	6,493	58.4	35	5,558	3,256	58.6	35	5,558	3,237	58.2
65	大連	60	11,290	6,408	56.8	30	5,645	3,476	61.6	30	5,645	2,932	51.9
66	青島	86	20,240	11,611	57.4	43	10,120	6,124	60.5	43	10,120	5,487	54.2
67	瀋陽	91	18,253	10,883	59.6	45	8,928	5,236	58.6	46	9,325	5,647	60.6
68	成都	128	26,424	15,415	58.3	64	13,212	7,994	60.5	64	13,212	7,421	56.2
69	廈門	285	53,819	35,608	66.2	143	26,994	18,005	66.7	142	26,825	17,603	65.6
70	重慶	137	22,426	10,638	47.4	68	11,146	5,065	45.4	69	11,280	5,573	49.4
71	深圳	301	75,186	49,789	66.2	155	38,302	27,283	71.2	146	36,884	22,506	61.0
72	北京	287	80,627	60,646	75.2	145	40,602	31,834	78.4	142	40,025	28,812	72.0
73	廣州	189	48,669	35,684	73.3	97	24,970	19,717	79.0	92	23,699	15,967	67.4
74	合肥	48	7,944	4,127	52.0	24	3,972	2,238	56.3	24	3,972	1,889	47.6
75	天津	68	12,508	8,500	68.0	34	6,254	4,650	74.4	34	6,254	3,850	61.6
76	濟南	90	14,388	9,533	66.3	45	7,194	4,898	68.1	45	7,194	4,635	64.4
77	哈爾濱	40	8,244	4,830	58.6	20	4,122	2,388	57.9	20	4,122	2,442	59.2
78	南昌	51	7,794	4,330	55.6	26	3,976	2,302	57.9	25	3,818	2,028	53.1
79	太原	41	6,770	4,098	60.5	21	3,464	2,234	64.5	20	3,306	1,864	56.4
80	煙臺	42	7,056	3,829	54.3	21	3,528	2,224	63.0	21	3,528	1,605	45.5
81	南寧	38	6,516	3,992	61.3	19	3,258	2,079	63.8	19	3,258	1,913	58.7
82	長春	36	5,272	3,314	62.9	18	2,636	1,669	63.3	18	2,636	1,645	62.4
83	石家莊	24	3,849	2,138	55.5	13	2,090	1,266	60.6	11	1,759	872	49.6
84	三亞	34	5,580	1,989	35.6	17	2,790	994	35.6	17	2,790	995	35.7
85	徐州	56	9,356	3,608	38.6	28	4,678	1,911	40.9	28	4,678	1,697	36.3
86	鹽城	42	6,526	3,527	54.0	20	3,105	2,233	71.9	22	3,421	1,294	37.8
87	無錫	166	25,996	16,120	62.0	87	13,618	9,503	69.8	79	12,378	6,617	53.5
88	黃山	12	1,860	1,410	75.8	6	930	709	76.2	6	930	701	75.4

表33-1 臺灣地區臺灣桃園國際機場國際及兩岸定期航線班機載客率－按航線分

中華民國101年1月

序號	航線	合 計				入 境				出 境			
		飛行班次 (次)	座位總數 (位)	載客人數 (人)	載客率 (%)	飛行班次 (次)	座位總數 (位)	載客人數 (人)	載客率 (%)	飛行班次 (次)	座位總數 (位)	載客人數 (人)	載客率 (%)
	總計	12,679	3,265,887	2,355,429	72.1	6,363	1,637,496	1,153,092	70.4	6,316	1,628,391	1,202,337	73.8
	國際航線(含港澳)	9,199	2,491,026	1,848,110	74.2	4,596	1,244,965	884,746	71.1	4,603	1,246,061	963,364	77.3
1	大阪	422	114,198	85,144	74.6	211	57,127	41,031	71.8	211	57,071	44,113	77.3
2	仁川	467	133,301	108,973	81.7	233	66,593	52,381	78.7	234	66,708	56,592	84.8
3	巴黎	28	8,904	7,606	85.4	14	4,452	3,574	80.3	14	4,452	4,032	90.6
4	仙台	18	4,536	3,302	72.8	9	2,268	1,588	70.0	9	2,268	1,714	75.6
5	布理司班	43	12,422	10,695	86.1	22	6,337	5,128	80.9	21	6,085	5,567	91.5
6	札幌	141	43,645	37,242	85.3	70	21,666	17,719	81.8	71	21,979	19,523	88.8
7	吉隆坡	243	76,655	59,505	77.6	121	38,171	26,751	70.1	122	38,484	32,754	85.1
8	名古屋	217	53,991	39,158	72.5	109	27,152	18,080	66.6	108	26,839	21,078	78.5
9	安克拉治	17	5,406	4,640	85.8	17	5,406	4,640	85.8	-	-	-	-
10	西雅圖	41	15,252	13,142	86.2	21	7,812	6,306	80.7	20	7,440	6,836	91.9
11	亞庇	137	22,158	16,821	75.9	68	10,988	7,610	69.3	69	11,170	9,211	82.5
12	帛琉	63	10,082	6,962	69.1	31	4,962	3,433	69.2	32	5,120	3,529	68.9
13	東京成田	674	183,689	139,287	75.8	336	91,490	67,014	73.2	338	92,199	72,273	78.4
14	河內	198	42,288	25,376	60.0	99	21,161	10,748	50.8	99	21,127	14,628	69.2
15	法蘭克福	45	12,420	9,309	75.0	23	6,348	4,109	64.7	22	6,072	5,200	85.6
16	泗水	18	4,348	3,380	77.7	8	2,016	1,459	72.4	10	2,332	1,921	82.4
17	金邊	88	13,766	10,867	78.9	44	6,883	5,523	80.2	44	6,883	5,344	77.6
18	洛杉磯	306	107,295	90,647	84.5	152	53,273	41,692	78.3	154	54,022	48,955	90.6
19	胡志明市	280	80,408	66,379	82.6	140	40,204	28,471	70.8	140	40,204	37,908	94.3
20	香港	2,275	695,751	492,590	70.8	1,140	348,930	247,416	70.9	1,135	346,821	245,174	70.7
21	桃園→高雄接駁線	120	19,152	12,292	64.2	60	9,582	6,660	69.5	60	9,570	5,632	58.9
22	琉球	103	18,073	12,999	71.9	51	8,838	5,982	67.7	52	9,235	7,017	76.0
23	紐約	17	5,406	5,032	93.1	-	-	-	-	17	5,406	5,032	93.1
24	釜山	108	18,344	15,375	83.8	54	9,172	7,220	78.7	54	9,172	8,155	88.9
25	馬尼拉	331	68,756	54,279	78.9	165	34,373	29,670	86.3	166	34,383	24,609	71.6
26	曼谷	425	138,425	78,779	56.9	213	69,365	34,142	49.2	212	69,060	44,637	64.6
27	清邁	29	4,762	3,698	77.7	15	2,460	1,951	79.3	14	2,302	1,747	75.9
28	雪梨	45	14,085	11,936	84.7	22	6,886	5,520	80.2	23	7,199	6,416	89.1
29	普吉島	19	3,676	2,974	80.9	10	1,920	1,506	78.4	9	1,756	1,468	83.6
30	雅加達	114	32,752	27,005	82.5	56	16,063	12,182	75.8	58	16,689	14,823	88.8
31	新加坡	579	143,143	100,729	70.4	289	71,415	45,339	63.5	290	71,728	55,390	77.2
32	溫哥華	85	26,052	23,743	91.1	43	13,212	11,476	86.9	42	12,840	12,267	95.5
33	福岡	174	56,306	38,593	68.5	87	28,129	16,506	58.7	87	28,177	22,087	78.4
34	廣島	75	12,322	8,712	70.7	37	6,079	3,979	65.5	38	6,243	4,733	75.8
35	德里	26	8,138	5,368	66.0	13	4,069	3,294	81.0	13	4,069	2,074	51.0
36	澳門	622	122,000	87,446	71.7	311	60,945	42,918	70.4	311	61,055	44,528	72.9
37	濟州島	23	3,766	2,476	65.7	12	1,964	1,215	61.9	11	1,802	1,261	70.0
38	檳城	40	6,404	4,305	67.2	20	3,202	1,963	61.3	20	3,202	2,342	73.1
39	舊金山	154	54,010	48,396	89.6	77	27,005	23,374	86.6	77	27,005	25,022	92.7
40	關島	57	17,645	14,704	83.3	28	8,558	7,038	82.2	29	9,087	7,666	84.4
41	清州	26	3,874	2,995	77.3	13	1,937	1,421	73.4	13	1,937	1,574	81.3
42	峇里島	137	37,044	27,608	74.5	68	18,443	13,725	74.4	69	18,601	13,883	74.6
43	小松	34	5,658	3,819	67.5	17	2,829	1,711	60.5	17	2,829	2,108	74.5
44	宮崎	16	2,564	1,463	57.1	8	1,282	584	45.6	8	1,282	879	68.6
45	維也納	26	7,176	5,747	80.1	13	3,588	2,749	76.6	13	3,588	2,998	83.6
46	長灘島	49	7,742	5,661	73.1	24	3,792	2,769	73.0	25	3,950	2,892	73.2
47	倫敦	18	4,968	3,651	73.5	9	2,484	1,568	63.1	9	2,484	2,083	83.9

資料來源：桃園國際機場股份有限公司

附註：1. 入境、出境之載客人數均包括過境旅客。

2. 載客人數以進出臺灣桃園國際機場之末站及首站為基準。

表33-1 臺灣地區臺灣桃園國際機場國際及兩岸定期航線班機載客率—按航線分

中華民國101年1月

序號	航線	合 計				入 境				出 境			
		飛行班次 (次)	座位總數 (位)	載客人數 (人)	載客率 (%)	飛行班次 (次)	座位總數 (位)	載客人數 (人)	載客率 (%)	飛行班次 (次)	座位總數 (位)	載客人數 (人)	載客率 (%)
48	多倫多	26	8,268	7,300	88.3	13	4,134	3,611	87.3	13	4,134	3,689	89.2
兩岸航線		3,480	774,861	507,319	65.5	1,767	392,531	268,346	68.4	1,713	382,330	238,973	62.5
49	浦東	547	163,303	120,534	73.8	282	83,608	65,818	78.7	265	79,695	54,716	68.7
50	貴陽	36	6,032	2,904	48.1	18	3,016	1,366	45.3	18	3,016	1,538	51.0
51	寧波	110	22,777	13,649	59.9	55	11,311	6,704	59.3	55	11,466	6,945	60.6
52	南京	142	33,027	19,470	59.0	74	17,065	10,278	60.2	68	15,962	9,192	57.6
53	長沙	88	16,244	8,657	53.3	44	8,122	3,935	48.4	44	8,122	4,722	58.1
54	海口	98	15,646	8,052	51.5	49	7,823	3,885	49.7	49	7,823	4,167	53.3
55	桂林	42	7,056	3,508	49.7	21	3,528	1,617	45.8	21	3,528	1,891	53.6
56	鄭州	74	17,042	9,592	56.3	37	8,521	5,082	59.6	37	8,521	4,510	52.9
57	杭州	200	38,900	26,311	67.6	102	19,726	14,084	71.4	98	19,174	12,227	63.8
58	福州	88	14,220	9,592	67.5	44	7,110	3,920	55.1	44	7,110	5,672	79.8
59	武漢	59	11,798	7,896	66.9	30	5,978	4,053	67.8	29	5,820	3,843	66.0
60	西安	55	12,495	7,269	58.2	28	6,404	4,103	64.1	27	6,091	3,166	52.0
61	昆明	54	8,636	5,135	59.5	27	4,318	2,531	58.6	27	4,318	2,604	60.3
62	大連	60	11,290	6,408	56.8	30	5,645	3,476	61.6	30	5,645	2,932	51.9
63	青島	78	19,000	10,898	57.4	39	9,500	5,732	60.3	39	9,500	5,166	54.4
64	瀋陽	91	18,253	10,883	59.6	45	8,928	5,236	58.6	46	9,325	5,647	60.6
65	成都	78	16,942	9,825	58.0	39	8,471	5,125	60.5	39	8,471	4,700	55.5
66	廈門	131	29,445	19,501	66.2	66	14,807	9,715	65.6	65	14,638	9,786	66.9
67	重慶	63	9,156	5,311	58.0	31	4,511	2,535	56.2	32	4,645	2,776	59.8
68	深圳	268	67,392	44,197	65.6	138	34,326	24,066	70.1	130	33,066	20,131	60.9
69	北京	277	79,047	59,674	75.5	140	39,812	31,369	78.8	137	39,235	28,305	72.1
70	廣州	173	46,189	33,890	73.4	89	23,730	18,762	79.1	84	22,459	15,128	67.4
71	合肥	26	4,056	2,445	60.3	13	2,028	1,209	59.6	13	2,028	1,236	60.9
72	天津	18	4,968	3,281	66.0	9	2,484	1,697	68.3	9	2,484	1,584	63.8
73	濟南	82	13,308	8,960	67.3	41	6,654	4,567	68.6	41	6,654	4,393	66.0
74	哈爾濱	40	8,244	4,830	58.6	20	4,122	2,388	57.9	20	4,122	2,442	59.2
75	南昌	47	7,378	4,026	54.6	24	3,768	2,151	57.1	23	3,610	1,875	51.9
76	太原	25	4,130	2,413	58.4	13	2,144	1,268	59.1	12	1,986	1,145	57.7
77	煙臺	42	7,056										

表33-2 臺灣地區高雄國際機場國際及兩岸定期航線班機載客率—按航線分

中華民國101年1月

序號	航線	合 計				入 境				出 境			
		飛行班次 (次)	座位總數 (位)	載客人數 (人)	載客率 (%)	飛行班次 (次)	座位總數 (位)	載客人數 (人)	載客率 (%)	飛行班次 (次)	座位總數 (位)	載客人數 (人)	載客率 (%)
	總計	1,825	378,653	243,410	64.3	914	189,692	122,562	64.6	911	188,961	120,848	64.0
	國際航線(含港澳)	1,408	293,886	193,994	66.0	705	147,219	97,000	65.9	703	146,667	96,994	66.1
1	大阪	19	2,603	1,935	74.3	9	1,145	739	64.5	10	1,458	1,196	82.0
2	仁川	53	5,512	4,661	84.6	26	2,704	2,352	87.0	27	2,808	2,309	82.2
3	吉隆坡	14	3,762	2,067	54.9	7	1,881	975	51.8	7	1,881	1,092	58.1
4	名古屋	16	2,528	1,793	70.9	8	1,264	874	69.1	8	1,264	919	72.7
5	東京成田	90	23,148	16,925	73.1	45	11,574	7,695	66.5	45	11,574	9,230	79.7
6	河內	62	10,980	5,821	53.0	31	5,490	2,569	46.8	31	5,490	3,252	59.2
7	胡志明市	87	15,254	11,955	78.4	44	7,719	5,415	70.2	43	7,535	6,540	86.8
8	香港	641	164,517	105,526	64.1	322	82,635	55,062	66.6	319	81,882	50,464	61.6
9	馬尼拉	36	3,744	2,821	75.3	18	1,872	1,531	81.8	18	1,872	1,290	68.9
10	高雄→桃園接駁線	120	18,960	12,365	65.2	60	9,480	5,696	60.1	60	9,480	6,669	70.3
11	曼谷	16	2,528	2,014	79.7	8	1,264	979	77.5	8	1,264	1,035	81.9
12	新加坡	18	2,844	2,204	77.5	9	1,422	1,000	70.3	9	1,422	1,204	84.7
13	澳門	236	37,506	23,907	63.7	118	18,769	12,113	64.5	118	18,737	11,794	62.9
	兩岸航線	417	84,767	49,416	58.3	209	42,473	25,562	60.2	208	42,294	23,854	56.4
14	浦東	55	17,656	11,104	62.9	28	8,907	5,976	67.1	27	8,749	5,128	58.6
15	寧波	21	3,273	1,844	56.3	10	1,568	1,068	68.1	11	1,705	776	45.5
16	長沙	28	7,200	3,139	43.6	14	3,600	1,380	38.3	14	3,600	1,759	48.9
17	海口	6	924	465	50.3	3	462	191	41.3	3	462	274	59.3
18	桂林	26	4,030	2,296	57.0	13	2,015	1,112	55.2	13	2,015	1,184	58.8
19	鄭州	18	2,790	1,587	56.9	9	1,395	823	59.0	9	1,395	764	54.8
20	杭州	44	10,630	6,778	63.8	22	5,315	3,659	68.8	22	5,315	3,119	58.7
21	福州	52	8,752	5,116	58.5	26	4,376	2,137	48.8	26	4,376	2,979	68.1
22	昆明	16	2,480	1,358	54.8	8	1,240	725	58.5	8	1,240	633	51.0
23	青島	8	1,240	713	57.5	4	620	392	63.2	4	620	321	51.8
24	成都	2	290	105	36.2	1	145	102	70.3	1	145	3	2.1
25	廈門	52	7,396	4,473	60.5	26	3,698	2,214	59.9	26	3,698	2,259	61.1
26	重慶	16	3,458	1,123	32.5	8	1,729	519	30.0	8	1,729	604	34.9
27	深圳	19	5,792	3,949	68.2	10	2,975	2,309	77.6	9	2,817	1,640	58.2
28	北京	10	1,580	972	61.5	5	790	465	58.9	5	790	507	64.2
29	廣州	16	2,4										

資料來源：本局高雄國際航空站

附註：1. 入境、出境之載客人數均包括過境旅客。

2. 載客人數以進出高雄國際機場之末站及首站為基準。

表33-3 臺灣地區臺北松山機場國際及兩岸定期航線班機載客率—按航線分

中華民國101年1月

[illegible]

資料來源：本局臺北國際航空站

附註：1. 自99年11月1日起以定期班機管理之包機，改列本國際及兩岸定期航線班機載客率統計表。

2. 99年11月1日以前以定期班機管理之包機，相關航線載客率請參考當期月報表71及表72。



表33-4 臺灣地區臺中機場國際及兩岸定期航線班機載客率－按航線分

中華民國101年1月

序號	航線	合 計				入 境				出 境			
		飛行班次 (次)	座位總數 (位)	載客人數 (人)	載客率 (%)	飛行班次 (次)	座位總數 (位)	載客人數 (人)	載客率 (%)	飛行班次 (次)	座位總數 (位)	載客人數 (人)	載客率 (%)
	總計	246	34,364	21,939	63.8	123	17,182	11,674	67.9	123	17,182	10,265	59.7
	兩岸航線	246	34,364	21,939	63.8	123	17,182	11,674	67.9	123	17,182	10,265	59.7
1	浦東	30	5,460	4,257	78.0	15	2,730	2,340	85.7	15	2,730	1,917	70.2
2	寧波	34	4,330	2,446	56.5	17	2,165	1,266	58.5	17	2,165	1,180	54.5
3	南京	16	2,454	1,170	47.7	8	1,227	713	58.1	8	1,227	457	37.2
4	鄭州	6	624	414	66.3	3	312	227	72.8	3	312	187	59.9
5	杭州	26	3,016	1,780	59.0	13	1,508	1,010	67.0	13	1,508	770	51.1
6	福州	28	3,692	2,552	69.1	14	1,846	1,071	58.0	14	1,846	1,481	80.2
7	武漢	10	1,040	457	43.9	5	520	248	47.7	5	520	209	40.2
8	成都	8	1,432	930	64.9	4	716	473	66.1	4	716	457	63.8
9	廈門	30	5,154	3,593	69.7	15	2,577	1,958	76.0	15	2,577	1,635	63.4
10	重慶	16	1,664	700	42.1	8	832	353	42.4	8	832	347	41.7
11	深圳	14	2,002	1,643	82.1	7	1,001	908	90.7	7	1,001	735	73.4
12	天津	8	1,024	572	55.9	4	512	346	67.6	4	512	226	44.1
13	濟南	8	1,080	573	53.1	4	540	331	61.3	4	540	242	44.8
14	南昌	4	416	304	73.1	2	208	151	72.6	2	208	153	73.6
15	長春	8	976	548	56.1	4	488	279	57.2	4	488	269	55.1

資料來源：本局臺中航空站

附註：1. 自99年11月1日起以定期班機管理之包機，改列本國際及兩岸定期航線班機載客率統計表。

2. 99年11月1日以前以定期班機管理之包機，相關航線載客率請參考當期月報表71及表72。

表33-5 臺灣地區臺東機場國際及兩岸定期航線班機載客率－按航線分

中華民國101年1月

序號	航線	合 計				入 境				出 境			
		飛行班次 (次)	座位總數 (位)	載客人數 (人)	載客率 (%)	飛行班次 (次)	座位總數 (位)	載客人數 (人)	載客率 (%)	飛行班次 (次)	座位總數 (位)	載客人數 (人)	載客率 (%)
	總計	3	492	210	42.7	1	170	102	60.0	2	322	108	33.5
	兩岸航線	3	492	210	42.7	1	170	102	60.0	2	322	108	33.5
1	南京	3	492	210	42.7	1	170	102	60.0	2	322	108	33.5

資料來源：本局臺東航空站

表34 臺灣地區各機場國際及兩岸定期航線班機載客率－按航空公司分

中華民國101年1月

序號	航 空 公 司	合 計				入 境				出 境			
		飛行班次 (次)	座位總數 (位)	載客人數 (人)	載客率 (%)	飛行班次 (次)	座位總數 (位)	載客人數 (人)	載客率 (%)	飛行班次 (次)	座位總數 (位)	載客人數 (人)	載客率 (%)
	總計	15,927	3,937,390	2,813,350	71.5	7,988	1,973,537	1,382,601	70.1	7,939	1,963,853	1,430,749	72.9
1	大韓航空公司	104	24,994	19,381	77.5	52	12,497	9,058	72.5	52	12,497	10,323	82.6
2	中華航空公司	4,237	1,183,214	856,338	72.4	2,129	593,006	429,691	72.5	2,108	590,208	426,647	72.3
3	立榮航空公司	392	85,105	46,639	54.8	195	42,458	23,591	55.6	197	42,647	23,048	54.0
4	長榮航空公司	2,912	808,296	603,157	74.6	1,461	405,355	297,169	73.3	1,451	402,941	305,988	75.9
5	泰國航空公司	185	57,485	37,302	64.9	93	28,895	15,649	54.2	92	28,590	21,653	75.7
6	馬來西亞航空公司	158	30,080	22,631	75.2	79	15,040	9,315	61.9	79	15,040	13,316	88.5
7	國泰航空公司	1,236	422,627	301,653	71.4	623	213,149	141,426	66.4	613	209,478	160,227	76.5
8	宿霧太平洋航空公司	76	13,604	11,954	87.9	38	6,802	5,883	86.5	38	6,802	6,071	89.3
9	捷星航空公司	168	30,240	24,570	81.3	84	15,120	10,868	71.9	84	15,120	13,702	90.6
10	荷蘭航空公司	62	20,870	16,022	76.8	31	10,435	7,553	72.4	31	10,435	8,469	81.2
11	復興航空公司	789	140,354	88,542	63.1	396	70,456	43,457	61.7	393	69,898	45,085	64.5
12	港龍航空公司	537	140,022	92,986	66.4	270	70,410	48,379	68.7	267	69,612	44,607	64.1
13	華信航空公司	537	115,227	72,167	62.6	252	54,449	35,061	64.4	285	60,778	37,106	61.1
14	菲律賓航空公司	69	11,464	7,895	68.9	34	5,727	3,999	69.8	35	5,737	3,896	67.9
15	越南航空公司	251	51,178	35,775	69.9	126	25,698	15,382	59.9	125	25,480	20,393	80.0
16	新加坡航空公司	158	45,486	32,113	70.6	79	22,743	14,173	62.3	79	22,743	17,940	78.9
17	遠東航空公司	44	7,091	3,814	53.8	23	3,711	2,397	64.6	21	3,380	1,417	41.9
18	澳門航空公司	294	39,454	28,398	72.0	147	19,682	13,498	68.6	147	19,772	14,900	75.4
19	聯合航空公司	60	15,360	13,104	85.3	30	7,680	6,556	85.4	30	7,680	6,548	85.3
20	韓亞航空公司	86	19,936	17,367	87.1	43	9,968	8,638	86.7	43	9,968	8,729	87.6
21	日本航空公司	496	100,688	81,774	81.2	248	50,344	37,899	75.3	248	50,344	43,875	87.2
22	全日空航空公司	186	39,804	31,843	80.0	93	19,902	15,491	77.8	93	19,902	16,352	82.2
23	全亞洲航空公司	80	30,268	24,989	82.6	40	15,134	11,097	73.3	40	15,134	13,892	91.8
24	馬亞洲航空有限公司	62	11,160	7,888	70.7	31	5,580	3,375	60.5	31	5,580	4,513	80.9
25	達美航空公司	62	17,170	14,128	82.3	31	8,585	6,826	79.5	31	8,585	7,302	85.1
26	釜山航空公司	62	10,812	10,479	96.9	31	5,406	4,923	91.1	31	5,406	5,556	102.8
27	欣丰虎航空公司	72	11,664	9,224	79.1	36	5,832	3,824	65.6	36	5,832	5,400	92.6

資料來源：本局高雄國際航空站、臺北國際航空站、臺中航空站、臺東航空站及桃園國際機場股份有限公司

附註：1. 入境、出境之載客人數均包括過境旅客，並以進出臺灣地區國際機場之末站及首站為基準。

2. 自99年11月1日起本表統計範圍包含以定期班機管理之包機。

3. 99年11月1日以前臺北松山機場及臺中機場以定期班機管理之包機，相關航線載客率請參考當期月報表71及表72。

表34 臺灣地區各機場國際及兩岸定期航線班機載客率—按航空公司分(續)

中華民國101年1月

[illegible]

表34-1 臺灣地區臺灣桃園國際機場國際及兩岸定期航線班機載客率－按航空公司分

中華民國101年1月

序號	航 空 公 司	合 計				入 境				出 境			
		飛行班次 (次)	座位總數 (位)	載客人數 (人)	載客率 (%)	飛行班次 (次)	座位總數 (位)	載客人數 (人)	載客率 (%)	飛行班次 (次)	座位總數 (位)	載客人數 (人)	載客率 (%)
	總計	12,679	3,265,887	2,355,429	72.1	6,363	1,637,496	1,153,092	70.4	6,316	1,628,391	1,202,337	73.8
1	大韓航空公司	104	24,994	19,381	77.5	52	12,497	9,058	72.5	52	12,497	10,323	82.6
2	中華航空公司	3,527	1,014,848	741,782	73.1	1,759	506,143	371,304	73.4	1,768	508,705	370,478	72.8
3	立榮航空公司	213	57,833	29,282	50.6	106	28,898	14,896	51.5	107	28,935	14,386	49.7
4	長榮航空公司	2,523	724,755	544,047	75.1	1,267	363,653	267,238	73.5	1,256	361,102	276,809	76.7
5	泰國航空公司	185	57,485	37,302	64.9	93	28,895	15,649	54.2	92	28,590	21,653	75.7
6	馬來西亞航空公司	158	30,080	22,631	75.2	79	15,040	9,315	61.9	79	15,040	13,316	88.5
7	國泰航空公司	1,236	422,627	301,653	71.4	623	213,149	141,426	66.4	613	209,478	160,227	76.5
8	宿霧太平洋航空公司	76	13,604	11,954	87.9	38	6,802	5,883	86.5	38	6,802	6,071	89.3
9	捷星航空公司	168	30,240	24,570	81.3	84	15,120	10,868	71.9	84	15,120	13,702	90.6
10	荷蘭航空公司	62	20,870	16,022	76.8	31	10,435	7,553	72.4	31	10,435	8,469	81.2
11	復興航空公司	393	66,906	42,762	63.9	198	33,716	20,541	60.9	195	33,190	22,221	67.0
12	港龍航空公司	171	44,995	29,236	65.0	86	22,599	15,041	66.6	85	22,396	14,195	63.4
13	華信航空公司	244	63,940	40,074	62.7	120	31,457	20,342	64.7	124	32,483	19,732	60.7
14	菲律賓航空公司	69	11,464	7,895	68.9	34	5,727	3,999	69.8	35	5,737	3,896	67.9
15	越南航空公司	162	34,918	23,849	68.3	81	17,476	9,948	56.9	81	17,442	13,901	79.7
16	新加坡航空公司	158	45,486	32,113	70.6	79	22,743	14,173	62.3	79	22,743	17,940	78.9
17	遠東航空公司	12	1,997	1,001	50.1	7	1,164	695	59.7	5	833	306	36.7
18	澳門航空公司	228	31,066	22,598	72.7	114	15,488	10,605	68.5	114	15,578	11,993	77.0
19	聯合航空公司	60	15,360	13,104	85.3	30	7,680	6,556	85.4	30	7,680	6,548	85.3
20	韓亞航空公司	86	19,936	17,367	87.1	43	9,968	8,638	86.7	43	9,968	8,729	87.6
21	日本航空公司	310	56,916	46,429	81.6	155	28,458	21,661	76.1	155	28,458	24,768	87.0
22	全日空航空公司	62	13,268	11,287	85.1	31	6,634	5,622	84.7	31	6,634	5,665	85.4
23	全亞洲航空公司	80	30,268	24,989	82.6	40	15,134	11,097	73.3	40	15,134	13,892	91.8
24	馬亞洲航空有限公司	62	11,160	7,888	70.7	31	5,580	3,375	60.5	31	5,580	4,513	80.9
25	達美航空公司	62	17,170	14,128	82.3	31	8,585	6,826	79.5	31	8,585	7,302	85.1
26	釜山航空公司	62	10,812	10,479	96.9	31	5,406	4,923	91.1	31	5,406	5,556	102.8
27	欣丰虎航空公司	72	11,664	9,224	79.1	36	5,832	3,824	65.6	36	5,832	5,400	92.6

資料來源：桃園國際機場股份有限公司

附註：1. 入境、出境之載客人數均包括過境旅客。

2. 載客人數以進出臺灣桃園國際機場之末站及首站為基準。

表34-1 臺灣地區臺灣桃園國際機場國際及兩岸定期航線班機載客率—按航空公司分(續)

中華民國101年1月

[illegible]

表34-2 臺灣地區高雄國際機場國際及兩岸定期航線班機載客率—按航空公司分

中華民國101年1月

[illegible]

資料來源：本局高雄國際航空站

附註：1. 入境、出境之載客人數均包括過境旅客。

2. 載客人數以進出高雄國際機場之末站及首站為基準。

表34-3 臺灣地區臺北松山機場國際及兩岸定期航線班機載客率—按航空公司分

中華民國101年1月

[illegible]

資料來源：本局臺北國際航空站

附註：1. 自99年11月1日起以定期班機管理之包機，改列本國際及兩岸定期航線班機載客率統計表。

2. 99年11月1日以前以定期班機管理之包機, 相關航線載客率請參考當期月報表71及表72。

表34-4 臺灣地區臺中機場國際及兩岸定期航線班機載客率－按航空公司分

中華民國101年1月

序號	航 空 公 司	合 計				入 境				出 境			
		飛行班次 (次)	座位總數 (位)	載客人數 (人)	載客率 (%)	飛行班次 (次)	座位總數 (位)	載客人數 (人)	載客率 (%)	飛行班次 (次)	座位總數 (位)	載客人數 (人)	載客率 (%)
	總計	246	34,364	21,939	63.8	123	17,182	11,674	67.9	123	17,182	10,265	59.7
1	中華航空公司	20	2,080	1,004	48.3	10	1,040	504	48.5	10	1,040	500	48.1
2	立榮航空公司	54	7,860	5,095	64.8	27	3,930	2,846	72.4	27	3,930	2,249	57.2
3	復興航空公司	58	10,556	7,678	72.7	29	5,278	3,975	75.3	29	5,278	3,703	70.2
4	華信航空公司	68	7,072	4,403	62.3	34	3,536	2,312	65.4	34	3,536	2,091	59.1
5	中國國際航空公司	8	1,024	572	55.9	4	512	346	67.6	4	512	226	44.1
6	中國南方航空公司	8	976	548	56.1	4	488	279	57.2	4	488	269	55.1
7	四川航空公司	8	1,432	930	64.9	4	716	473	66.1	4	716	457	63.8
8	山東航空公司	8	1,080	573	53.1	4	540	331	61.3	4	540	242	44.8
9	廈門航空公司	6	1,020	634	62.2	3	510	319	62.5	3	510	315	61.8
10	中國東方航空公司	8	1,264	502	39.7	4	632	289	45.7	4	632	213	33.7

資料來源：本局臺中航空站

附註：1. 自99年11月1日起以定期班機管理之包機，改列本國際及兩岸定期航線班機載客率統計表。

2. 99年11月1日以前以定期班機管理之包機，相關航線載客率請參考當期月報表71及表72。

表34-5 臺灣地區臺東機場國際及兩岸定期航線班機載客率－按航空公司分

中華民國101年1月

序號	航 空 公 司	合 計				入 境				出 境			
		飛行班次 (次)	座位總數 (位)	載客人數 (人)	載客率 (%)	飛行班次 (次)	座位總數 (位)	載客人數 (人)	載客率 (%)	飛行班次 (次)	座位總數 (位)	載客人數 (人)	載客率 (%)
	總計	3	492	210	42.7	1	170	102	60.0	2	322	108	33.5
1	立榮航空公司	3	492	210	42.7	1	170	102	60.0	2	322	108	33.5

資料來源：本局臺東航空站



表35 臺灣地區各機場國際及兩岸定期航線班機載客率－按國家分

中華民國101年1月

序號	國 家	合 計				入 境				出 境			
		飛行班次 (次)	座位總數 (位)	載客人數 (人)	載客率 (%)	飛行班次 (次)	座位總數 (位)	載客人數 (人)	載客率 (%)	飛行班次 (次)	座位總數 (位)	載客人數 (人)	載客率 (%)
	總計	15,927	3,937,390	2,813,350	71.5	7,988	1,973,537	1,382,601	70.1	7,939	1,963,853	1,430,749	72.9
1	中華民國	240	38,112	24,657	64.7	120	19,062	12,356	64.8	120	19,050	12,301	64.6
2	日本	2,495	649,245	490,004	75.5	1,245	323,835	230,718	71.2	1,250	325,410	259,286	79.7
3	加拿大	111	34,320	31,043	90.5	56	17,346	15,087	87.0	55	16,974	15,956	94.0
4	印尼	269	74,144	57,993	78.2	132	36,522	27,366	74.9	137	37,622	30,627	81.4
5	印度	26	8,138	5,368	66.0	13	4,069	3,294	81.0	13	4,069	2,074	51.0
6	帛琉	63	10,082	6,962	69.1	31	4,962	3,433	69.2	32	5,120	3,529	68.9
7	法國	28	8,904	7,606	85.4	14	4,452	3,574	80.3	14	4,452	4,032	90.6
8	南韓	677	164,797	134,480	81.6	338	82,370	64,589	78.4	339	82,427	69,891	84.8
9	柬埔寨	88	13,766	10,867	78.9	44	6,883	5,523	80.2	44	6,883	5,344	77.6
10	美國	592	205,014	176,561	86.1	295	102,054	83,050	81.4	297	102,960	93,511	90.8
11	香港	2,916	860,268	598,116	69.5	1,462	431,565	302,478	70.1	1,454	428,703	295,638	69.0
12	中國大陸	4,824	1,026,494	671,614	65.4	2,439	518,361	353,639	68.2	2,385	508,133	317,975	62.6
13	泰國	489	149,391	87,465	58.5	246	75,009	38,578	51.4	243	74,382	48,887	65.7
14	馬來西亞	434	108,979	82,698	75.9	216	54,242	37,299	68.8	218	54,737	45,399	82.9
15	菲律賓	416	80,242	62,761	78.2	207	40,037	33,970	84.8	209	40,205	28,791	71.6
16	越南	627	148,930	109,531	73.5	314	74,574	47,203	63.3	313	74,356	62,328	83.8
17	奧地利	26	7,176	5,747	80.1	13	3,588	2,749	76.6	13	3,588	2,998	83.6
18	新加坡	597	145,987	102,933	70.5	298	72,837	46,339	63.6	299	73,150	56,594	77.4
19	德國	45	12,420	9,309	75.0	23	6,348	4,109	64.7	22	6,072	5,200	85.6
20	澳大利亞	88	26,507	22,631	85.4	44	13,223	10,648	80.5	44	13,284	11,983	90.2
21	澳門	858	159,506	111,353	69.8	429	79,714	55,031	69.0	429	79,792	56,322	70.6
22	英國	18	4,968	3,651	73.5	9	2,484	1,568	63.1	9	2,484	2,083	83.9

資料來源：本局高雄國際航空站、臺北國際航空站、臺中航空站、臺東航空站及桃園國際機場股份有限公司

附註：1. 入境、出境之載客人數均包括過境旅客，並以進出臺灣地區國際機場之末站及首站為基準。

2. 自99年11月1日起本表統計範圍包含以定期班機管理之包機。

3. 99年11月1日以前臺北松山機場及臺中機場以定期班機管理之包機，相關航線載客率請參考當期月報表71及表72。

表35-1 臺灣地區臺灣桃園國際機場國際及兩岸定期航線班機載客率－按國家分

中華民國101年1月

序號	國 家	合 計				入 境				出 境			
		飛行班次 (次)	座位總數 (位)	載客人數 (人)	載客率 (%)	飛行班次 (次)	座位總數 (位)	載客人數 (人)	載客率 (%)	飛行班次 (次)	座位總數 (位)	載客人數 (人)	載客率 (%)
	總計	12,679	3,265,887	2,355,429	72.1	6,363	1,637,496	1,153,092	70.4	6,316	1,628,391	1,202,337	73.8
1	中華民國	120	19,152	12,292	64.2	60	9,582	6,660	69.5	60	9,570	5,632	58.9
2	日本	1,874	494,982	369,719	74.7	935	246,860	174,194	70.6	939	248,122	195,525	78.8
3	加拿大	111	34,320	31,043	90.5	56	17,346	15,087	87.0	55	16,974	15,956	94.0
4	印尼	269	74,144	57,993	78.2	132	36,522	27,366	74.9	137	37,622	30,627	81.4
5	印度	26	8,138	5,368	66.0	13	4,069	3,294	81.0	13	4,069	2,074	51.0
6	帛琉	63	10,082	6,962	69.1	31	4,962	3,433	69.2	32	5,120	3,529	68.9
7	法國	28	8,904	7,606	85.4	14	4,452	3,574	80.3	14	4,452	4,032	90.6
8	南韓	624	159,285	129,819	81.5	312	79,666	62,237	78.1	312	79,619	67,582	84.9
9	柬埔寨	88	13,766	10,867	78.9	44	6,883	5,523	80.2	44	6,883	5,344	77.6
10	美國	592	205,014	176,561	86.1	295	102,054	83,050	81.4	297	102,960	93,511	90.8
11	香港	2,275	695,751	492,590	70.8	1,140	348,930	247,416	70.9	1,135	346,821	245,174	70.7
12	中國大陸	3,480	774,861	507,319	65.5	1,767	392,531	268,346	68.4	1,713	382,330	238,973	62.5
13	泰國	473	146,863	85,451	58.2	238	73,745	37,599	51.0	235	73,118	47,852	65.4
14	馬來西亞	420	105,217	80,631	76.6	209	52,361	36,324	69.4	211	52,856	44,307	83.8
15	菲律賓	380	76,498	59,940	78.4	189	38,165	32,439	85.0	191	38,333	27,501	71.7
16	越南	478	122,696	91,755	74.8	239	61,365	39,219	63.9	239	61,331	52,536	85.7
17	奧地利	26	7,176	5,747	80.1	13	3,588	2,749	76.6	13	3,588	2,998	83.6
18	新加坡	579	143,143	100,729	70.4	289	71,415	45,339	63.5	290	71,728	55,390	77.2
19	德國	45	12,420	9,309	75.0	23	6,348	4,109	64.7	22	6,072	5,200	85.6
20	澳大利亞	88	26,507	22,631	85.4	44	13,223	10,648	80.5	44	13,284	11,983	90.2
21	澳門	622	122,000	87,446	71.7	311	60,945	42,918	70.4	311	61,055	44,528	72.9
22	英國	18	4,968	3,651	73.5	9	2,484	1,568	63.1	9	2,484	2,083	83.9

資料來源：桃園國際機場股份有限公司

附註：1. 入境、出境之載客人數均包括過境旅客。

2. 載客人數以進出臺灣桃園國際機場之末站及首站為基準。

表35-2 臺灣地區高雄國際機場國際及兩岸定期航線班機載客率—按國家分

中華民國101年1月

[illegible]

資料來源：本局高雄國際航空站

附註：1. 入境、出境之載客人數均包括過境旅客。

2. 載客人數以進出高雄國際機場之末站及首站為基準。

表35-3 臺灣地區臺北松山機場國際及兩岸定期航線班機載客率－按國家分

中華民國101年1月

序號	國 家	合 計				入 境				出 境			
		飛行班次 (次)	座位總數 (位)	載客人數 (人)	載客率 (%)	飛行班次 (次)	座位總數 (位)	載客人數 (人)	載客率 (%)	飛行班次 (次)	座位總數 (位)	載客人數 (人)	載客率 (%)
	總計	1,174	257,994	192,362	74.6	587	128,997	95,171	73.8	587	128,997	97,191	75.3
1	日本	496	125,984	99,632	79.1	248	62,992	47,216	75.0	248	62,992	52,416	83.2
2	中國大陸	678	132,010	92,730	70.2	339	66,005	47,955	72.7	339	66,005	44,775	67.8

資料來源：本局臺北國際航空站

附註：1. 自99年11月1日起以定期班機管理之包機，改列本國際及兩岸定期航線班機載客率統計表。

2. 99年11月1日以前以定期班機管理之包機，相關航線載客率請參考當期月報表71及表72。

表35-4 臺灣地區臺中機場國際及兩岸定期航線班機載客率－按國家分

中華民國101年1月

序號	國 家	合 計				入 境				出 境			
		飛行班次 (次)	座位總數 (位)	載客人數 (人)	載客率 (%)	飛行班次 (次)	座位總數 (位)	載客人數 (人)	載客率 (%)	飛行班次 (次)	座位總數 (位)	載客人數 (人)	載客率 (%)
	總計	246	34,364	21,939	63.8	123	17,182	11,674	67.9	123	17,182	10,265	59.7
1	中國大陸	246	34,364	21,939	63.8	123	17,182	11,674	67.9	123	17,182	10,265	59.7

資料來源：本局臺中航空站

附註：1. 自99年11月1日起以定期班機管理之包機，改列本國際及兩岸定期航線班機載客率統計表。

2. 99年11月1日以前以定期班機管理之包機，相關航線載客率請參考當期月報表71及表72。

表35-5 臺灣地區臺東機場國際及兩岸定期航線班機載客率－按國家分

中華民國101年1月

序號	國 家	合 計				入 境				出 境			
		飛行班次 (次)	座位總數 (位)	載客人數 (人)	載客率 (%)	飛行班次 (次)	座位總數 (位)	載客人數 (人)	載客率 (%)	飛行班次 (次)	座位總數 (位)	載客人數 (人)	載客率 (%)
	總計	3	492	210	42.7	1	170	102	60.0	2	322	108	33.5
1	中國大陸	3	492	210	42.7	1	170	102	60.0	2	322	108	33.5

資料來源：本局臺東航空站

表36 臺灣地區各機場國際及兩岸定期航線班機載客率—按航線及航空公司分

中華民國101年1月

序號	航線	航空公司	合 計				入 境				出 境			
			飛行班次 (次)	座位總數 (位)	載客人數 (人)	載客率 (%)	飛行班次 (次)	座位總數 (位)	載客人數 (人)	載客率 (%)	飛行班次 (次)	座位總數 (位)	載客人數 (人)	載客率 (%)
	總計		15,927	3,937,390	2,813,350	71.5	7,988	1,973,537	1,382,601	70.1	7,939	1,963,853	1,430,749	72.9
國際航線(含港澳)			11,103	2,910,896	2,141,736	73.6	5,549	1,455,176	1,028,962	70.7	5,554	1,455,720	1,112,774	76.4
	大阪		441	116,801	87,079	74.6	220	58,272	41,770	71.7	221	58,529	45,309	77.4
1		中華	112	40,376	28,188	69.8	56	20,230	14,816	73.2	56	20,146	13,372	66.4
2		長榮	62	16,020	12,069	75.3	31	8,010	5,668	70.8	31	8,010	6,401	79.9
3		國泰	62	22,276	16,684	74.9	31	11,124	7,483	67.3	31	11,152	9,201	82.5
4		捷星	62	11,160	9,260	83.0	31	5,580	4,409	79.0	31	5,580	4,851	86.9
5		華信	19	2,603	1,935	74.3	9	1,145	739	64.5	10	1,458	1,196	82.0
6		日本航空	124	24,366	18,943	77.7	62	12,183	8,655	71.0	62	12,183	10,288	84.4
	仁川		520	138,813	113,634	81.9	259	69,297	54,733	79.0	261	69,516	58,901	84.7
7		大韓	78	21,120	16,386	77.6	39	10,560	7,637	72.3	39	10,560	8,749	82.9
8		中華	117	31,575	25,758	81.6	58	15,730	12,681	80.6	59	15,845	13,077	82.5
9		長榮	62	19,406	16,750	86.3	31	9,703	8,521	87.8	31	9,703	8,229	84.8
10		泰國	62	19,414	14,727	75.9	31	9,707	6,424	66.2	31	9,707	8,303	85.5
11		國泰	62	21,850	17,985	82.3	31	10,925	8,480	77.6	31	10,925	9,505	87.0
12		華信	53	5,512	4,661	84.6	26	2,704	2,352	87.0	27	2,808	2,309	82.2
13		韓亞	86	19,936	17,367	87.1	43	9,968	8,638	86.7	43	9,968	8,729	87.6
	巴黎		28	8,904	7,606	85.4	14	4,452	3,574	80.3	14	4,452	4,032	90.6
14		長榮	28	8,904	7,606	85.4	14	4,452	3,574	80.3	14	4,452	4,032	90.6
	仙台		18	4,536	3,302	72.8	9	2,268	1,588	70.0	9	2,268	1,714	75.6
15		長榮	18	4,536	3,302	72.8	9	2,268	1,588	70.0	9	2,268	1,714	75.6
	布理司班		43	12,422	10,695	86.1	22	6,337	5,128	80.9	21	6,085	5,567	91.5
16		中華	26	8,138	7,083	87.0	13	4,069	3,387	83.2	13	4,069	3,696	90.8
17		長榮	17	4,284	3,612	84.3	9	2,268	1,741	76.8	8	2,016	1,871	92.8
	札幌		141	43,645	37,242	85.3	70	21,666	17,719	81.8	71	21,979	19,523	88.8
18		中華	71	22,223	19,078	85.8	35	10,955	9,159	83.6	36	11,268	9,919	88.0
19		長榮	70	21,422	18,164	84.8	35	10,711	8,560	79.9	35	10,711	9,604	89.7
	吉隆坡		257	80,417	61,572	76.6	128	40,052	27,726	69.2	129	40,365	33,846	83.8
20		中華	83	28,249	20,223	71.6	41	13,968	9,611	68.8	42	14,281	10,612	74.3
21		長榮	32	9,240	6,798	73.6	16	4,620	3,250	70.3	16	4,620	3,548	76.8
22		馬來西亞	62	12,660	9,562	75.5	31	6,330	3,768	59.5	31	6,330	5,794	91.5
23		全亞洲	80	30,268	24,989	82.6	40	15,134	11,097	73.3	40	15,134	13,892	91.8
	名古屋		233	56,519	40,951	72.5	117	28,416	18,954	66.7	116	28,103	21,997	78.3
24		中華	91	26,003	19,890	76.5	46	13,158	9,537	72.5	45	12,845	10,353	80.6
25		長榮	18	2,790	2,209	79.2	9	1,395	1,072	76.8	9	1,395	1,137	81.5
26		國泰	62	18,798	11,353	60.4	31	9,399	4,490	47.8	31	9,399	6,863	73.0
27		日本航空	62	8,928	7,499	84.0	31	4,464	3,855	86.4	31	4,464	3,644	81.6
	安克拉治		17	5,406	4,640	85.8	17	5,406	4,640	85.8	-	-	-	-
28		長榮	17	5,406	4,640	85.8	17	5,406	4,640	85.8	-	-	-	-
	西雅圖		41	15,252	13,142	86.2	21	7,812	6,306	80.7	20	7,440	6,836	91.9
29		長榮	41	15,252	13,142	86.2	21	7,812	6,306	80.7	20	7,440	6,836	91.9
	亞庇		137	22,158	16,821	75.9	68	10,988	7,610	69.3	69	11,170	9,211	82.5
30		馬來西亞	70	10,088	8,071	80.0	35	5,044	3,881	76.9	35	5,044	4,190	83.1
31		復興	5	910	862	94.7	2	364	354	97.3	3	546	508	93.0
32		馬亞洲	62	11,160	7,888	70.7	31	5,580	3,375	60.5	31	5,580	4,513	80.9
	帛琉		63	10,082	6,962	69.1	31	4,962	3,433	69.2	32	5,120	3,529	68.9
33		中華	43	6,842	4,939	72.2	21	3,342	2,386	71.4	22	3,500	2,553	72.9

資料來源：本局高雄國際航空站、臺北國際航空站、臺中航空站、臺東航空站及桃園國際機場股份有限公司

附註：1. 入境、出境之載客人數均包括過境旅客，並以進出臺灣地區國際機場之末站及首站為基準。

2. 自99年11月1日起本表統計範圍包含以定期班機管理之包機。

3. 99年11月1日以前臺北松山機場及臺中機場以定期班機管理之包機，相關航線載客率請參考當期月報表71及表72。

表36 臺灣地區各機場國際及兩岸定期航線班機載客率—按航線及航空公司分(續1)

中華民國101年1月

序號	航線	航空公司	合 計				入 境				出 境			
			飛行班次 (次)	座位總數 (位)	載客人數 (人)	載客率 (%)	飛行班次 (次)	座位總數 (位)	載客人數 (人)	載客率 (%)	飛行班次 (次)	座位總數 (位)	載客人數 (人)	載客率 (%)
34	東京羽田	復興	20	3,240	2,023	62.4	10	1,620	1,047	64.6	10	1,620	976	60.2
			496	125,984	99,632	79.1	248	62,992	47,216	75.0	248	62,992	52,416	83.2
35		中華	124	38,812	29,634	76.4	62	19,406	13,902	71.6	62	19,406	15,732	81.1
36		長榮	124	31,248	25,293	80.9	62	15,624	12,252	78.4	62	15,624	13,041	83.5
37		日本航空	124	29,388	24,149	82.2	62	14,694	11,193	76.2	62	14,694	12,956	88.2
38	東京成田	全日空	124	26,536	20,556	77.5	62	13,268	9,869	74.4	62	13,268	10,687	80.5
			764	206,837	156,212	75.5	381	103,064	74,709	72.5	383	103,773	81,503	78.5
39		中華	209	69,159	46,931	67.9	104	34,430	23,167	67.3	105	34,729	23,764	68.4
40		長榮	123	34,778	26,689	76.7	61	17,263	12,696	73.5	62	17,515	13,993	79.9
41		國泰	62	19,096	12,890	67.5	31	9,469	5,646	59.6	31	9,627	7,244	75.2
42		聯合	60	15,360	13,104	85.3	30	7,680	6,556	85.4	30	7,680	6,548	85.3
43		日本航空	186	38,006	31,183	82.0	93	19,003	14,196	74.7	93	19,003	16,987	89.4
44		全日空	62	13,268	11,287	85.1	31	6,634	5,622	84.7	31	6,634	5,665	85.4
45	河內	達美	62	17,170	14,128	82.3	31	8,585	6,826	79.5	31	8,585	7,302	85.1
			260	53,268	31,197	58.6	130	26,651	13,317	50.0	130	26,617	17,880	67.2
46		中華	62	18,222	10,888	59.8	31	9,111	4,642	50.9	31	9,111	6,246	68.6
47		立榮	18	2,826	1,921	68.0	9	1,413	975	69.0	9	1,413	946	66.9
48		長榮	36	5,580	3,357	60.2	18	2,790	1,456	52.2	18	2,790	1,901	68.1
49		復興	18	3,428	1,428	41.7	9	1,714	616	35.9	9	1,714	812	47.4
50		越南	126	23,212	13,603	58.6	63	11,623	5,628	48.4	63	11,589	7,975	68.8
	法蘭克福		45	12,420	9,309	75.0	23	6,348	4,109	64.7	22	6,072	5,200	85.6
51		中華	45	12,420	9,309	75.0	23	6,348	4,109	64.7	22	6,072	5,200	85.6
	泗水		18	4,348	3,380	77.7	8	2,016	1,459	72.4	10	2,332	1,921	82.4
52		中華	2	316	290	91.8	-	-	-	-	2	316	290	91.8
53		長榮	16	4,032	3,090	76.6	8	2,016	1,459	72.4	8	2,016	1,631	80.9
	金邊		88	13,766	10,867	78.9	44	6,883	5,523	80.2	44	6,883	5,344	77.6
54		中華	26	4,156	2,991	72.0	13	2,078	1,483	71.4	13	2,078	1,508	72.6
55		長榮	62	9,610	7,876	82.0	31	4,805	4,040	84.1	31	4,805	3,836	79.8
	洛杉磯		306	107,295	90,647	84.5	152	53,273	41,692	78.3	154	54,022	48,955	90.6
56		中華	119	47,425	39,689	83.7	59	23,507	18,324	78.0	60	23,918	21,365	89.3
57		長榮	161	52,538	45,960	87.5	80	26,100	21,702	83.1	81	26,438	24,258	91.8
58		馬來西亞	26	7,332	4,998	68.2	13	3,666	1,666	45.4	13	3,666	3,332	90.9
	胡志明市		367	95,662	78,334	81.9	184	47,923	33,886	70.7	183	47,739	44,448	93.1
59		中華	124	33,732	27,726	82.2	62	16,866	11,911	70.6	62	16,866	15,815	93.8
60		立榮	24	3,720	2,501	67.2	12	1,860	959	51.6	12	1,860	1,542	82.9
61		長榮	94	30,244	25,935	85.8	47	15,122	11,262	74.5	47	15,122	14,673	97.0
62		越南	125	27,966	22,172	79.3	63	14,075	9,754	69.3	62	13,891	12,418	89.4
	香港		2,916	860,268	598,116	69.5	1,462	431,565	302,478	70.1	1,454	428,703	295,638	69.0
63		中華	948	258,317	177,162	68.6	485	130,760	93,643	71.6	463	127,557	83,519	65.5
64		長榮	425	122,957	86,702	70.5	213	61,556	45,183	73.4	212	61,401	41,519	67.6
65		國泰	927	319,360	229,964	72.0	468	161,476	110,870	68.7	459	157,884	119,094	75.4
66		港龍	537	140,022	92,986	66.4	270	70,410	48,379	68.7	267	69,612	44,607	64.1
67		華信	79	19,612	11,302	57.6	26	7,363	4,403	59.8	53	12,249	6,899	56.3
	桃園→高雄接駁線		120	19,152	12,292	64.2	60	9,582	6,660	69.5	60	9,570	5,632	58.9
68		中華	120	19,152	12,292	64.2	60	9,582	6,660	69.5	60	9,570	5,632	58.9
	琉球		103	18,073	12,999	71.9	51	8,838	5,982	67.7	52	9,235	7,017	76.0
69		中華	103	18,073	12,999	71.9	51	8,838	5,982	67.7	52	9,235	7,017	76.0

表36 臺灣地區各機場國際及兩岸定期航線班機載客率—按航線及航空公司分(續2)

中華民國101年1月

序號	航線	航空公司	合計				入境				出境			
			飛行班次 (次)	座位總數 (位)	載客人數 (人)	載客率 (%)	飛行班次 (次)	座位總數 (位)	載客人數 (人)	載客率 (%)	飛行班次 (次)	座位總數 (位)	載客人數 (人)	載客率 (%)
	紐約		17	5,406	5,032	93.1	-	-	-	-	17	5,406	5,032	93.1
70		長榮	17	5,406	5,032	93.1	-	-	-	-	17	5,406	5,032	93.1
	釜山		108	18,344	15,375	83.8	54	9,172	7,220	78.7	54	9,172	8,155	88.9
71		復興	46	7,532	4,896	65.0	23	3,766	2,297	61.0	23	3,766	2,599	69.0
72		釜山	62	10,812	10,479	96.9	31	5,406	4,923	91.1	31	5,406	5,556	102.8
	馬尼拉		367	72,500	57,100	78.8	183	36,245	31,201	86.1	184	36,255	25,899	71.4
73		中華	160	30,320	23,151	76.4	80	15,160	13,563	89.5	80	15,160	9,588	63.2
74		長榮	62	17,112	14,100	82.4	31	8,556	7,756	90.6	31	8,556	6,344	74.1
75		宿霧太平洋	76	13,604	11,954	87.9	38	6,802	5,883	86.5	38	6,802	6,071	89.3
76		菲律賓	69	11,464	7,895	68.9	34	5,727	3,999	69.8	35	5,737	3,896	67.9
	高雄→桃園接駁線		120	18,960	12,365	65.2	60	9,480	5,696	60.1	60	9,480	6,669	70.3
77		中華	120	18,960	12,365	65.2	60	9,480	5,696	60.1	60	9,480	6,669	70.3
	曼谷		441	140,953	80,793	57.3	221	70,629	35,121	49.7	220	70,324	45,672	64.9
78		中華	140	46,280	29,292	63.3	70	23,140	15,374	66.4	70	23,140	13,918	60.1
79		長榮	116	35,732	12,904	36.1	58	17,866	2,969	16.6	58	17,866	9,935	55.6
80		泰國	123	38,071	22,575	59.3	62	19,188	9,225	48.1	61	18,883	13,350	70.7
81		荷蘭	62	20,870	16,022	76.8	31	10,435	7,553	72.4	31	10,435	8,469	81.2
	清邁		29	4,762	3,698	77.7	15	2,460	1,951	79.3	14	2,302	1,747	75.9
82		中華	23	3,670	2,905	79.2	12	1,914	1,554	81.2	11	1,756	1,351	76.9
83		復興	6	1,092	793	72.6	3	546	397	72.7	3	546	396	72.5
	雪梨		45	14,085	11,936	84.7	22	6,886	5,520	80.2	23	7,199	6,416	89.1
84		中華	45	14,085	11,936	84.7	22	6,886	5,520	80.2	23	7,199	6,416	89.1
	普吉島		19	3,676	2,974	80.9	10	1,920	1,506	78.4	9	1,756	1,468	83.6
85		中華	19	3,676	2,974	80.9	10	1,920	1,506	78.4	9	1,756	1,468	83.6
	雅加達		114	32,752	27,005	82.5	56	16,063	12,182	75.8	58	16,689	14,823	88.8
86		中華	64	18,868	15,559	82.5	31	9,121	6,694	73.4	33	9,747	8,865	91.0
87		長榮	50	13,884	11,446	82.4	25	6,942	5,488	79.1	25	6,942	5,958	85.8
	新加坡		597	145,987	102,933	70.5	298	72,837	46,339	63.6	299	73,150	56,594	77.4
88		中華	141	41,269	27,178	65.9	70	20,478	13,295	64.9	71	20,791	13,883	66.8
89		長榮	58	18,444	13,675	74.1	29	9,222	6,298	68.3	29	9,222	7,377	80.0
90		捷星	106	19,080	15,310	80.2	53	9,540	6,459	67.7	53	9,540	8,851	92.8
91		復興	62	10,044	5,433	54.1	31	5,022	2,290	45.6	31	5,022	3,143	62.6
92		新加坡	158	45,486	32,113	70.6	79	22,743	14,173	62.3	79	22,743	17,940	78.9
93		欣丰虎	72	11,664	9,224	79.1	36	5,832	3,824	65.6	36	5,832	5,400	92.6
	溫哥華		85	26,052	23,743	91.1	43	13,212	11,476	86.9	42	12,840	12,267	95.5
94		中華	58	16,008	14,834	92.7	29	8,004	6,958	86.9	29	8,004	7,876	98.4
95		長榮	27	10,044	8,909	88.7	14	5,208	4,518	86.8	13	4,836	4,391	90.8
	福岡		174	56,306	38,593	68.5	87	28,129	16,506	58.7	87	28,177	22,087	78.4
96		中華	77	23,791	18,561	78.0	38	11,739	8,634	73.5	39	12,052	9,927	82.4
97		長榮	36	11,268	7,255	64.4	18	5,634	3,415	60.6	18	5,634	3,840	68.2
98		國泰	61	21,247	12,777	60.1	31	10,756	4,457	41.4	30	10,491	8,320	79.3
	廣島		75	12,322	8,712	70.7	37	6,079	3,979	65.5	38	6,243	4,733	75.8
99		中華	75	12,322	8,712	70.7	37	6,079	3,979	65.5	38	6,243	4,733	75.8
	德里		26	8,138	5,368	66.0	13	4,069	3,294	81.0	13	4,069	2,074	51.0
100		中華	26	8,138	5,368	66.0	13	4,069	3,294	81.0	13	4,069	2,074	51.0
	澳門		858	159,506	111,353	69.8	429	79,714	55,031	69.0	429	79,792	56,322	70.6
101		長榮	312	74,560	53,008	71.1	156	37,280	26,845	72.0	156	37,280	26,163	70.2

表36 臺灣地區各機場國際及兩岸定期航線班機載客率—按航線及航空公司分(續3)

中華民國101年1月

序號	航線	航空公司	合計				入境				出境			
			飛行班次 (次)	座位總數 (位)	載客人數 (人)	載客率 (%)	飛行班次 (次)	座位總數 (位)	載客人數 (人)	載客率 (%)	飛行班次 (次)	座位總數 (位)	載客人數 (人)	載客率 (%)
102		復興	252	45,492	29,947	65.8	126	22,752	14,688	64.6	126	22,740	15,259	67.1
103		澳門	294	39,454	28,398	72.0	147	19,682	13,498	68.6	147	19,772	14,900	75.4
	濟州島		23	3,766	2,476	65.7	12	1,964	1,215	61.9	11	1,802	1,261	70.0
104		復興	23	3,766	2,476	65.7	12	1,964	1,215	61.9	11	1,802	1,261	70.0
	檳城		40	6,404	4,305	67.2	20	3,202	1,963	61.3	20	3,202	2,342	73.1
105		中華	40	6,404	4,305	67.2	20	3,202	1,963	61.3	20	3,202	2,342	73.1
	舊金山		154	54,010	48,396	89.6	77	27,005	23,374	86.6	77	27,005	25,022	92.7
106		中華	62	24,754	21,322	86.1	31	12,377	10,362	83.7	31	12,377	10,960	88.6
107		長榮	92	29,256	27,074	92.5	46	14,628	13,012	89.0	46	14,628	14,062	96.1
	關島		57	17,645	14,704	83.3	28	8,558	7,038	82.2	29	9,087	7,666	84.4
108		中華	29	8,922	7,366	82.6	14	4,227	3,461	81.9	15	4,695	3,905	83.2
109		長榮	28	8,723	7,338	84.1	14	4,331	3,577	82.6	14	4,392	3,761	85.6
	清州		26	3,874	2,995	77.3	13	1,937	1,421	73.4	13	1,937	1,574	81.3
110		大韓	26	3,874	2,995	77.3	13	1,937	1,421	73.4	13	1,937	1,574	81.3
	峇里島		137	37,044	27,608	74.5	68	18,443	13,725	74.4	69	18,601	13,883	74.6
111		中華	89	24,948	18,506	74.2	44	12,395	9,254	74.7	45	12,553	9,252	73.7
112		長榮	48	12,096	9,102	75.2	24	6,048	4,471	73.9	24	6,048	4,631	76.6
	小松		34	5,658	3,819	67.5	17	2,829	1,711	60.5	17	2,829	2,108	74.5
113		長榮	34	5,658	3,819	67.5	17	2,829	1,711	60.5	17	2,829	2,108	74.5
	宮崎		16	2,564	1,463	57.1	8	1,282	584	45.6	8	1,282	879	68.6
114		中華	16	2,564	1,463	57.1	8	1,282	584	45.6	8	1,282	879	68.6
	維也納		26	7,176	5,747	80.1	13	3,588	2,749	76.6	13	3,588	2,998	83.6
115		中華	26	7,176	5,747	80.1	13	3,588	2,749	76.6	13	3,588	2,998	83.6
	長灘島		49	7,742	5,661	73.1	24	3,792	2,769	73.0	25	3,950	2,892	73.2
116		華信	49	7,742	5,661	73.1	24	3,792	2,769	73.0	25	3,950	2,892	73.2
	倫敦		18	4,968	3,651	73.5	9	2,484	1,568	63.1	9	2,484	2,083	83.9
117		中華	18	4,968	3,651	73.5	9	2,484	1,568	63.1	9	2,484	2,083	83.9
	多倫多		26	8,268	7,300	88.3	13	4,134	3,611	87.3	13	4,134	3,689	89.2
118		長榮	26	8,268	7,300	88.3	13	4,134	3,611	87.3	13	4,134	3,689	89.2
兩岸航線			4,824	1,026,494	671,614	65.4	2,439	518,361	353,639	68.2	2,385	508,133	317,975	62.6
	浦東		722	201,621	147,095	73.0	370	102,846	80,272	78.1	352	98,775	66,823	67.7
119		中華	144	50,919	36,379	71.4	74	26,087	20,208	77.5	70	24,832	16,171	65.1
120		長榮	157	54,486	40,257	73.9	82	28,065	21,996	78.4	75	26,421	18,261	69.1
121		復興	79	14,198	10,255	72.2	41	7,382	5,736	77.7	38	6,816	4,519	66.3
122		國航	78	19,757	13,285	67.2	40	10,067	7,146	71.0	38	9,690	6,139	63.4
123		南方	61	10,660	8,005	75.1	32	5,513	4,437	80.5	29	5,147	3,568	69.3
124		上海	62	10,106	7,593	75.1	31	5,053	4,047	80.1	31	5,053	3,546	70.2
125		東方	141	41,495	31,321	75.5	70	20,679	16,702	80.8	71	20,816	14,619	70.2
	虹橋		248	56,884	43,712	76.8	124	28,442	22,844	80.3	124	28,442	20,868	73.4
126		中華	54	16,902	13,596	80.4	27	8,451	6,974	82.5	27	8,451	6,622	78.4
127		長榮	54	13,608	9,812	72.1	27	6,804	5,154	75.7	27	6,804	4,658	68.5
128		復興	18	3,276	2,510	76.6	9	1,638	1,294	79.0	9	1,638	1,216	74.2
129		國航	34	5,576	3,874	69.5	17	2,788	2,196	78.8	17	2,788	1,678	60.2
130		上海	26	6,734	5,139	76.3	13	3,367	2,705	80.3	13	3,367	2,434	72.3
131		東方	62	10,788	8,781	81.4	31	5,394	4,521	83.8	31	5,394	4,260	79.0
	貴陽		36	6,032	2,904	48.1	18	3,016	1,366	45.3	18	3,016	1,538	51.0
132		遠東	6	992	234	23.6	3	496	117	23.6	3	496	117	23.6



表36 臺灣地區各機場國際及兩岸定期航線班機載客率—按航線及航空公司分(續4)

中華民國101年1月

序號	航線	航空公司	合計				入境				出境			
			飛行班次 (次)	座位總數 (位)	載客人數 (人)	載客率 (%)	飛行班次 (次)	座位總數 (位)	載客人數 (人)	載客率 (%)	飛行班次 (次)	座位總數 (位)	載客人數 (人)	載客率 (%)
133	寧波	南方	30	5,040	2,670	53.0	15	2,520	1,249	49.6	15	2,520	1,421	56.4
			165	30,380	17,939	59.0	82	15,044	9,038	60.1	83	15,336	8,901	58.0
134		立榮	36	7,008	3,570	50.9	18	3,504	1,555	44.4	18	3,504	2,015	57.5
135		長榮	21	3,273	1,844	56.3	10	1,568	1,068	68.1	11	1,705	776	45.5
136		華信	54	11,675	7,545	64.6	27	5,760	4,026	69.9	27	5,915	3,519	59.5
137		東方	54	8,424	4,980	59.1	27	4,212	2,389	56.7	27	4,212	2,591	61.5
	南京		161	35,973	20,850	58.0	83	18,462	11,093	60.1	78	17,511	9,757	55.7
138		立榮	38	9,889	4,692	47.4	18	4,791	2,531	52.8	20	5,098	2,161	42.4
139		華信	26	9,314	5,772	62.0	13	4,657	3,048	65.4	13	4,657	2,724	58.5
140		上海	5	840	455	54.2	3	504	303	60.1	2	336	152	45.2
141		東方	92	15,930	9,931	62.3	49	8,510	5,211	61.2	43	7,420	4,720	63.6
	長沙		116	23,444	11,796	50.3	58	11,722	5,315	45.3	58	11,722	6,481	55.3
142		復興	26	4,588	2,168	47.3	13	2,294	1,008	43.9	13	2,294	1,160	50.6
143		華信	34	9,924	4,801	48.4	17	4,962	2,193	44.2	17	4,962	2,608	52.6
144		南方	28	4,200	2,647	63.0	14	2,100	1,149	54.7	14	2,100	1,498	71.3
145		廈門	28	4,732	2,180	46.1	14	2,366	965	40.8	14	2,366	1,215	51.4
	海口		104	16,570	8,517	51.4	52	8,285	4,076	49.2	52	8,285	4,441	53.6
146		中華	26	4,108	2,600	63.3	13	2,054	1,258	61.2	13	2,054	1,342	65.3
147		長榮	18	2,790	1,219	43.7	9	1,395	584	41.9	9	1,395	635	45.5
148		遠東	6	924	465	50.3	3	462	191	41.3	3	462	274	59.3
149		南方	18	2,700	986	36.5	9	1,350	448	33.2	9	1,350	538	39.9
150		海南	36	6,048	3,247	53.7	18	3,024	1,595	52.7	18	3,024	1,652	54.6
	桂林		68	11,086	5,804	52.4	34	5,543	2,729	49.2	34	5,543	3,075	55.5
151		長榮	26	4,030	2,296	57.0	13	2,015	1,112	55.2	13	2,015	1,184	58.8
152		南方	42	7,056	3,508	49.7	21	3,528	1,617	45.8	21	3,528	1,891	53.6
	鄭州		98	20,456	11,593	56.7	49	10,228	6,132	60.0	49	10,228	5,461	53.4
153		長榮	36	7,326	3,675	50.2	18	3,663	2,009	54.8	18	3,663	1,666	45.5
154		華信	30	7,754	4,440	57.3	15	3,877	2,347	60.5	15	3,877	2,093	54.0
155		南方	32	5,376	3,478	64.7	16	2,688	1,776	66.1	16	2,688	1,702	63.3
	杭州		306	59,098	39,220	66.4	155	29,825	21,127	70.8	151	29,273	18,093	61.8
156		立榮	22	3,314	1,861	56.2	11	1,657	1,096	66.1	11	1,657	765	46.2
157		長榮	62	18,660	11,846	63.5	31	9,330	6,485	69.5	31	9,330	5,361	57.5
158		復興	36	6,552	4,351	66.4	18	3,276	2,374	72.5	18	3,276	1,977	60.3
159		華信	48	10,332	6,697	64.8	24	5,166	3,573	69.2	24	5,166	3,124	60.5
160		國航	114	16,184	11,773	72.7	59	8,368	6,204	74.1	55	7,816	5,569	71.3
161		廈門	24	4,056	2,692	66.4	12	2,028	1,395	68.8	12	2,028	1,297	64.0
	福州		238	38,996	26,269	67.4	119	19,498	11,072	56.8	119	19,498	15,197	77.9
162		立榮	34	5,186	3,388	65.3	17	2,593	1,251	48.2	17	2,593	2,137	82.4
163		復興	64	11,800	7,883	66.8	32	5,900	3,165	53.6	32	5,900	4,718	80.0
164		華信	18	1,872	1,396	74.6	9	936	654	69.9	9	936	742	79.3
165		廈門	122	20,138	13,602	67.5	61	10,069	6,002	59.6	61	10,069	7,600	75.5
	武漢		85	15,750	10,126	64.3	43	7,954	5,184	65.2	42	7,796	4,942	63.4
166		中華	17	5,166	3,362	65.1	9	2,662	1,820	68.4	8	2,504	1,542	61.6
167		復興	16	2,912	1,773	60.9	8	1,456	883	60.6	8	1,456	890	61.1
168		華信	10	1,040	457	43.9	5	520	248	47.7	5	520	209	40.2
169		南方	24	4,032	2,561	63.5	12	2,016	1,280	63.5	12	2,016	1,281	63.5
170		東方	18	2,600	1,973	75.9	9	1,300	953	73.3	9	1,300	1,020	78.5

表36 臺灣地區各機場國際及兩岸定期航線班機載客率—按航線及航空公司分(續5)

中華民國101年1月

序號	航線	航空公司	合計				入境				出境			
			飛行班次 (次)	座位總數 (位)	載客人數 (人)	載客率 (%)	飛行班次 (次)	座位總數 (位)	載客人數 (人)	載客率 (%)	飛行班次 (次)	座位總數 (位)	載客人數 (人)	載客率 (%)
	西安		55	12,495	7,269	58.2	28	6,404	4,103	64.1	27	6,091	3,166	52.0
171		中華	19	5,947	3,410	57.3	10	3,130	1,875	59.9	9	2,817	1,535	54.5
172		立榮	12	3,024	1,431	47.3	6	1,512	867	57.3	6	1,512	564	37.3
173		海南	10	1,680	1,141	67.9	5	840	652	77.6	5	840	489	58.2
174		東方	14	1,844	1,287	69.8	7	922	709	76.9	7	922	578	62.7
	昆明		70	11,116	6,493	58.4	35	5,558	3,256	58.6	35	5,558	3,237	58.2
175		立榮	16	2,480	1,358	54.8	8	1,240	725	58.5	8	1,240	633	51.0
176		四川	26	4,212	2,815	66.8	13	2,106	1,409	66.9	13	2,106	1,406	66.8
177		東方	28	4,424	2,320	52.4	14	2,212	1,122	50.7	14	2,212	1,198	54.2
	大連		60	11,290	6,408	56.8	30	5,645	3,476	61.6	30	5,645	2,932	51.9
178		中華	8	1,908	1,041	54.6	4	954	638	66.9	4	954	403	42.2
179		立榮	18	4,536	2,484	54.8	9	2,268	1,317	58.1	9	2,268	1,167	51.5
180		南方	26	3,502	2,006	57.3	13	1,751	1,060	60.5	13	1,751	946	54.0
181		海南	8	1,344	877	65.3	4	672	461	68.6	4	672	416	61.9
	青島		86	20,240	11,611	57.4	43	10,120	6,124	60.5	43	10,120	5,487	54.2
182		中華	16	5,008	2,911	58.1	8	2,504	1,554	62.1	8	2,504	1,357	54.2
183		立榮	26	7,936	3,881	48.9	13	3,968	2,112	53.2	13	3,968	1,769	44.6
184		山東	36	6,048	4,104	67.9	18	3,024	2,084	68.9	18	3,024	2,020	66.8
185		東方	8	1,248	715	57.3	4	624	374	59.9	4	624	341	54.6
	瀋陽		91	18,253	10,883	59.6	45	8,928	5,236	58.6	46	9,325	5,647	60.6
186		立榮	24	6,048	3,546	58.6	12	3,024	1,785	59.0	12	3,024	1,761	58.2
187		華信	17	4,663	2,746	58.9	8	2,133	1,207	56.6	9	2,530	1,539	60.8
188		南方	26	3,942	2,635	66.8	13	1,971	1,265	64.2	13	1,971	1,370	69.5
189		深圳	24	3,600	1,956	54.3	12	1,800	979	54.4	12	1,800	977	54.3
	成都		128	26,424	15,415	58.3	64	13,212	7,994	60.5	64	13,212	7,421	56.2
190		中華	20	6,260	3,472	55.5	10	3,130	1,810	57.8	10	3,130	1,662	53.1
191		長榮	18	4,536	2,208	48.7	9	2,268	1,207	53.2	9	2,268	1,001	44.1
192		遠東	2	290	105	36.2	1	145	102	70.3	1	145	3	2.1
193		國航	40	6,146	4,145	67.4	20	3,073	2,108	68.6	20	3,073	2,037	66.3
194		四川	48	9,192	5,485	59.7	24	4,596	2,767	60.2	24	4,596	2,718	59.1
	廈門		285	53,819	35,608	66.2	143	26,994	18,005	66.7	142	26,825	17,603	65.6
195		立榮	32	4,862	3,520	72.4	16	2,431	1,809	74.4	16	2,431	1,711	70.4
196		復興	36	6,704	4,300	64.1	18	3,352	2,184	65.2	18	3,352	2,116	63.1
197		華信	88	21,288	13,903	65.3	44	10,644	7,012	65.9	44	10,644	6,891	64.7
198		廈門	129	20,965	13,885	66.2	65	10,567	7,000	66.2	64	10,398	6,885	66.2
	重慶		137	22,426	10,638	47.4	68	11,146	5,065	45.4	69	11,280	5,573	49.4
199		中華	32	5,122	1,823	35.6	16	2,561	872	34.0	16	2,561	951	37.1
200		立榮	17	2,488	1,076	43.2	8	1,177	506	43.0	9	1,311	570	43.5
201		復興	16	3,104	1,397	45.0	8	1,552	645	41.6	8	1,552	752	48.5
202		國航	46	6,668	4,235	63.5	23	3,334	2,029	60.9	23	3,334	2,206	66.2
203		四川	26	5,044	2,107	41.8	13	2,522	1,013	40.2	13	2,522	1,094	43.4
	深圳		301	75,186	49,789	66.2	155	38,302	27,283	71.2	146	36,884	22,506	61.0
204		中華	79	29,010	20,914	72.1	40	14,647	11,227	76.7	39	14,363	9,687	67.4
205		立榮	67	20,590	10,709	52.0	34	10,421	5,674	54.4	33	10,169	5,035	49.5
206		南方	69	11,998	9,067	75.6	38	6,440	5,565	86.4	31	5,558	3,502	63.0
207		深圳	86	13,588	9,099	67.0	43	6,794	4,817	70.9	43	6,794	4,282	63.0
	北京		287	80,627	60,646	75.2	145	40,602	31,834	78.4	142	40,025	28,812	72.0

表36 臺灣地區各機場國際及兩岸定期航線班機載客率—按航線及航空公司分(續6)

中華民國101年1月

序號	航線	航空公司	合計				入境				出境			
			飛行班次 (次)	座位總數 (位)	載客人數 (人)	載客率 (%)	飛行班次 (次)	座位總數 (位)	載客人數 (人)	載客率 (%)	飛行班次 (次)	座位總數 (位)	載客人數 (人)	載客率 (%)
208		中華	77	26,148	18,285	69.9	39	13,153	9,699	73.7	38	12,995	8,586	66.1
209		長榮	65	21,300	15,777	74.1	33	10,776	8,422	78.2	32	10,524	7,355	69.9
210		國航	109	27,131	22,648	83.5	55	13,649	11,628	85.2	54	13,482	11,020	81.7
211	廣州	海南	36	6,048	3,936	65.1	18	3,024	2,085	68.9	18	3,024	1,851	61.2
			189	48,669	35,684	73.3	97	24,970	19,717	79.0	92	23,699	15,967	67.4
212		中華	53	20,397	14,748	72.3	28	10,668	8,564	80.3	25	9,729	6,184	63.6
213		長榮	47	10,397	7,525	72.4	24	5,276	4,109	77.9	23	5,121	3,416	66.7
214		南方	63	13,507	10,480	77.6	32	6,842	5,466	79.9	31	6,665	5,014	75.2
215	合肥	海南	26	4,368	2,931	67.1	13	2,184	1,578	72.3	13	2,184	1,353	62.0
			48	7,944	4,127	52.0	24	3,972	2,238	56.3	24	3,972	1,889	47.6
216		復興	18	3,308	1,399	42.3	9	1,654	750	45.3	9	1,654	649	39.2
217		遠東	4	580	283	48.8	2	290	279	96.2	2	290	4	1.4
218	天津	東方	26	4,056	2,445	60.3	13	2,028	1,209	59.6	13	2,028	1,236	60.9
			68	12,508	8,500	68.0	34	6,254	4,650	74.4	34	6,254	3,850	61.6
219		長榮	26	6,208	4,185	67.4	13	3,104	2,202	70.9	13	3,104	1,983	63.9
220		復興	18	3,276	2,323	70.9	9	1,638	1,273	77.7	9	1,638	1,050	64.1
221	濟南	國航	24	3,024	1,992	65.9	12	1,512	1,175	77.7	12	1,512	817	54.0
			90	14,388	9,533	66.3	45	7,194	4,898	68.1	45	7,194	4,635	64.4
222		長榮	36	5,580	3,947	70.7	18	2,790	2,000	71.7	18	2,790	1,947	69.8
223	哈爾濱	山東	54	8,808	5,586	63.4	27	4,404	2,898	65.8	27	4,404	2,688	61.0
			40	8,244	4,830	58.6	20	4,122	2,388	57.9	20	4,122	2,442	59.2
224		長榮	22	5,544	3,000	54.1	11	2,772	1,471	53.1	11	2,772	1,529	55.2
225	南昌	南方	18	2,700	1,830	67.8	9	1,350	917	67.9	9	1,350	913	67.6
			51	7,794	4,330	55.6	26	3,976	2,302	57.9	25	3,818	2,028	53.1
226		中華	21	3,114	1,932	62.0	11	1,636	1,027	62.8	10	1,478	905	61.2
227	太原	東方	30	4,680	2,398	51.2	15	2,340	1,275	54.5	15	2,340	1,123	48.0
			41	6,770	4,098	60.5	21	3,464	2,234	64.5	20	3,306	1,864	56.4
228		遠東	16	2,640	1,685	63.8	8	1,320	966	73.2	8	1,320	719	54.5
229	煙臺	東方	25	4,130	2,413	58.4	13	2,144	1,268	59.1	12	1,986	1,145	57.7
			42	7,056	3,829	54.3	21	3,528	2,224	63.0	21	3,528	1,605	45.5
230	南寧	山東	42	7,056	3,829	54.3	21	3,528	2,224	63.0	21	3,528	1,605	45.5
			38	6,516	3,992	61.3	19	3,258	2,079	63.8	19	3,258	1,913	58.7
231		復興	8	1,488	896	60.2	4	744	471	63.3	4	744	425	57.1
232		遠東	4	660	275	41.7	2	330	164	49.7	2	330	111	33.6
233	長春	南方	26	4,368	2,821	64.6	13	2,184	1,444	66.1	13	2,184	1,377	63.0
			36	5,272	3,314	62.9	18	2,636	1,669	63.3	18	2,636	1,645	62.4
234	石家莊	南方	36	5,272	3,314	62.9	18	2,636	1,669	63.3	18	2,636	1,645	62.4
			24	3,849	2,138	55.5	13	2,090	1,266	60.6	11	1,759	872	49.6
235		遠東	6	1,005	767	76.3	4	668	578	86.5	2	337	189	56.1
236	三亞	東方	18	2,844	1,371	48.2	9	1,422	688	48.4	9	1,422	683	48.0
			34	5,580	1,989	35.6	17	2,790	994	35.6	17	2,790	995	35.7
237		中華	18	2,892	1,600	55.3	9	1,446	757	52.4	9	1,446	843	58.3
238	徐州	海南	16	2,688	389	14.5	8	1,344	237	17.6	8	1,344	152	11.3
			56	9,356	3,608	38.6	28	4,678	1,911	40.9	28	4,678	1,697	36.3
239		復興	22	3,644	1,429	39.2	11	1,822	770	42.3	11	1,822	659	36.2
240	鹽城	上海	34	5,712	2,179	38.1	17	2,856	1,141	40.0	17	2,856	1,038	36.3
			42	6,526	3,527	54.0	20	3,105	2,233	71.9	22	3,421	1,294	37.8

表36 臺灣地區各機場國際及兩岸定期航線班機載客率—按航線及航空公司分(續完)

中華民國101年1月

[illegible]

表36-1 臺灣地區臺灣桃園國際機場國際及兩岸定期航線班機載客率—按航線及航空公司分

中華民國101年1月

序號	航線	航空公司	合 計				入 境				出 境			
			飛行班次 (次)	座位總數 (位)	載客人數 (人)	載客率 (%)	飛行班次 (次)	座位總數 (位)	載客人數 (人)	載客率 (%)	飛行班次 (次)	座位總數 (位)	載客人數 (人)	載客率 (%)
	總計		12,679	3,265,887	2,355,429	72.1	6,363	1,637,496	1,153,092	70.4	6,316	1,628,391	1,202,337	73.8
	國際航線(含港澳)		9,199	2,491,026	1,848,110	74.2	4,596	1,244,965	884,746	71.1	4,603	1,246,061	963,364	77.3
	大阪		422	114,198	85,144	74.6	211	57,127	41,031	71.8	211	57,071	44,113	77.3
1		中華	112	40,376	28,188	69.8	56	20,230	14,816	73.2	56	20,146	13,372	66.4
2		長榮	62	16,020	12,069	75.3	31	8,010	5,668	70.8	31	8,010	6,401	79.9
3		國泰	62	22,276	16,684	74.9	31	11,124	7,483	67.3	31	11,152	9,201	82.5
4		捷星	62	11,160	9,260	83.0	31	5,580	4,409	79.0	31	5,580	4,851	86.9
5		日本航空	124	24,366	18,943	77.7	62	12,183	8,655	71.0	62	12,183	10,288	84.4
	仁川		467	133,301	108,973	81.7	233	66,593	52,381	78.7	234	66,708	56,592	84.8
6		大韓	78	21,120	16,386	77.6	39	10,560	7,637	72.3	39	10,560	8,749	82.9
7		中華	117	31,575	25,758	81.6	58	15,730	12,681	80.6	59	15,845	13,077	82.5
8		長榮	62	19,406	16,750	86.3	31	9,703	8,521	87.8	31	9,703	8,229	84.8
9		泰國	62	19,414	14,727	75.9	31	9,707	6,424	66.2	31	9,707	8,303	85.5
10		國泰	62	21,850	17,985	82.3	31	10,925	8,480	77.6	31	10,925	9,505	87.0
11		韓亞	86	19,936	17,367	87.1	43	9,968	8,638	86.7	43	9,968	8,729	87.6
	巴黎		28	8,904	7,606	85.4	14	4,452	3,574	80.3	14	4,452	4,032	90.6
12		長榮	28	8,904	7,606	85.4	14	4,452	3,574	80.3	14	4,452	4,032	90.6
	仙台		18	4,536	3,302	72.8	9	2,268	1,588	70.0	9	2,268	1,714	75.6
13		長榮	18	4,536	3,302	72.8	9	2,268	1,588	70.0	9	2,268	1,714	75.6
	布理司班		43	12,422	10,695	86.1	22	6,337	5,128	80.9	21	6,085	5,567	91.5
14		中華	26	8,138	7,083	87.0	13	4,069	3,387	83.2	13	4,069	3,696	90.8
15		長榮	17	4,284	3,612	84.3	9	2,268	1,741	76.8	8	2,016	1,871	92.8
	札幌		141	43,645	37,242	85.3	70	21,666	17,719	81.8	71	21,979	19,523	88.8
16		中華	71	22,223	19,078	85.8	35	10,955	9,159	83.6	36	11,268	9,919	88.0
17		長榮	70	21,422	18,164	84.8	35	10,711	8,560	79.9	35	10,711	9,604	89.7
	吉隆坡		243	76,655	59,505	77.6	121	38,171	26,751	70.1	122	38,484	32,754	85.1
18		中華	69	24,487	18,156	74.1	34	12,087	8,636	71.4	35	12,400	9,520	76.8
19		長榮	32	9,240	6,798	73.6	16	4,620	3,250	70.3	16	4,620	3,548	76.8
20		馬來西亞	62	12,660	9,562	75.5	31	6,330	3,768	59.5	31	6,330	5,794	91.5
21		全亞洲	80	30,268	24,989	82.6	40	15,134	11,097	73.3	40	15,134	13,892	91.8
	名古屋		217	53,991	39,158	72.5	109	27,152	18,080	66.6	108	26,839	21,078	78.5
22		中華	75	23,475	18,097	77.1	38	11,894	8,663	72.8	37	11,581	9,434	81.5
23		長榮	18	2,790	2,209	79.2	9	1,395	1,072	76.8	9	1,395	1,137	81.5
24		國泰	62	18,798	11,353	60.4	31	9,399	4,490	47.8	31	9,399	6,863	73.0
25		日本航空	62	8,928	7,499	84.0	31	4,464	3,855	86.4	31	4,464	3,644	81.6
	安克拉治		17	5,406	4,640	85.8	17	5,406	4,640	85.8	-	-	-	-
26		長榮	17	5,406	4,640	85.8	17	5,406	4,640	85.8	-	-	-	-
	西雅圖		41	15,252	13,142	86.2	21	7,812	6,306	80.7	20	7,440	6,836	91.9
27		長榮	41	15,252	13,142	86.2	21	7,812	6,306	80.7	20	7,440	6,836	91.9
	亞庇		137	22,158	16,821	75.9	68	10,988	7,610	69.3	69	11,170	9,211	82.5
28		馬來西亞	70	10,088	8,071	80.0	35	5,044	3,881	76.9	35	5,044	4,190	83.1
29		復興	5	910	862	94.7	2	364	354	97.3	3	546	508	93.0
30		馬亞洲	62	11,160	7,888	70.7	31	5,580	3,375	60.5	31	5,580	4,513	80.9
	帛琉		63	10,082	6,962	69.1	31	4,962	3,433	69.2	32	5,120	3,529	68.9
31		中華	43	6,842	4,939	72.2	21	3,342	2,386	71.4	22	3,500	2,553	72.9
32		復興	20	3,240	2,023	62.4	10	1,620	1,047	64.6	10	1,620	976	60.2
	東京成田		674	183,689	139,287	75.8	336	91,490	67,014	73.2	338	92,199	72,273	78.4

資料來源：桃園國際機場股份有限公司

附註：1. 入境、出境之載客人數均包括過境旅客。

2. 載客人數以進出臺灣桃園國際機場之末站及首站為基準。

表36-1 臺灣地區臺灣桃園國際機場國際及兩岸定期航線班機載客率—按航線及航空公司分(續1)

中華民國101年1月

序號	航線	航空公司	合 計				入 境				出 境			
			飛行班次 (次)	座位總數 (位)	載客人數 (人)	載客率 (%)	飛行班次 (次)	座位總數 (位)	載客人數 (人)	載客率 (%)	飛行班次 (次)	座位總數 (位)	載客人數 (人)	載客率 (%)
33		中華	181	60,395	41,202	68.2	90	30,048	20,517	68.3	91	30,347	20,685	68.2
34		長榮	123	34,778	26,689	76.7	61	17,263	12,696	73.5	62	17,515	13,993	79.9
35		國泰	62	19,096	12,890	67.5	31	9,469	5,646	59.6	31	9,627	7,244	75.2
36		聯合	60	15,360	13,104	85.3	30	7,680	6,556	85.4	30	7,680	6,548	85.3
37		日本航空	124	23,622	19,987	84.6	62	11,811	9,151	77.5	62	11,811	10,836	91.7
38		全日空	62	13,268	11,287	85.1	31	6,634	5,622	84.7	31	6,634	5,665	85.4
39		達美	62	17,170	14,128	82.3	31	8,585	6,826	79.5	31	8,585	7,302	85.1
	河內		198	42,288	25,376	60.0	99	21,161	10,748	50.8	99	21,127	14,628	69.2
40		中華	62	18,222	10,888	59.8	31	9,111	4,642	50.9	31	9,111	6,246	68.6
41		長榮	36	5,580	3,357	60.2	18	2,790	1,456	52.2	18	2,790	1,901	68.1
42		越南	100	18,486	11,131	60.2	50	9,260	4,650	50.2	50	9,226	6,481	70.2
	法蘭克福		45	12,420	9,309	75.0	23	6,348	4,109	64.7	22	6,072	5,200	85.6
43		中華	45	12,420	9,309	75.0	23	6,348	4,109	64.7	22	6,072	5,200	85.6
	泗水		18	4,348	3,380	77.7	8	2,016	1,459	72.4	10	2,332	1,921	82.4
44		中華	2	316	290	91.8	-	-	-	-	2	316	290	91.8
45		長榮	16	4,032	3,090	76.6	8	2,016	1,459	72.4	8	2,016	1,631	80.9
	金邊		88	13,766	10,867	78.9	44	6,883	5,523	80.2	44	6,883	5,344	77.6
46		中華	26	4,156	2,991	72.0	13	2,078	1,483	71.4	13	2,078	1,508	72.6
47		長榮	62	9,610	7,876	82.0	31	4,805	4,040	84.1	31	4,805	3,836	79.8
	洛杉磯		306	107,295	90,647	84.5	152	53,273	41,692	78.3	154	54,022	48,955	90.6
48		中華	119	47,425	39,689	83.7	59	23,507	18,324	78.0	60	23,918	21,365	89.3
49		長榮	161	52,538	45,960	87.5	80	26,100	21,702	83.1	81	26,438	24,258	91.8
50		馬來西亞	26	7,332	4,998	68.2	13	3,666	1,666	45.4	13	3,666	3,332	90.9
	胡志明市		280	80,408	66,379	82.6	140	40,204	28,471	70.8	140	40,204	37,908	94.3
51		中華	124	33,732	27,726	82.2	62	16,866	11,911	70.6	62	16,866	15,815	93.8
52		長榮	94	30,244	25,935	85.8	47	15,122	11,262	74.5	47	15,122	14,673	97.0
53		越南	62	16,432	12,718	77.4	31	8,216	5,298	64.5	31	8,216	7,420	90.3
	香港		2,275	695,751	492,590	70.8	1,140	348,930	247,416	70.9	1,135	346,821	245,174	70.7
54		中華	752	208,439	146,688	70.4	373	103,299	76,322	73.9	379	105,140	70,366	66.9
55		長榮	425	122,957	86,702	70.5	213	61,556	45,183	73.4	212	61,401	41,519	67.6
56		國泰	927	319,360	229,964	72.0	468	161,476	110,870	68.7	459	157,884	119,094	75.4
57		港龍	171	44,995	29,236	65.0	86	22,599	15,041	66.6	85	22,396	14,195	63.4
	桃園→高雄接駁線		120	19,152	12,292	64.2	60	9,582	6,660	69.5	60	9,570	5,632	58.9
58		中華	120	19,152	12,292	64.2	60	9,582	6,660	69.5	60	9,570	5,632	58.9
	琉球		103	18,073	12,999	71.9	51	8,838	5,982	67.7	52	9,235	7,017	76.0
59		中華	103	18,073	12,999	71.9	51	8,838	5,982	67.7	52	9,235	7,017	76.0
	紐約		17	5,406	5,032	93.1	-	-	-	-	17	5,406	5,032	93.1
60		長榮	17	5,406	5,032	93.1	-	-	-	-	17	5,406	5,032	93.1
	釜山		108	18,344	15,375	83.8	54	9,172	7,220	78.7	54	9,172	8,155	88.9
61		復興	46	7,532	4,896	65.0	23	3,766	2,297	61.0	23	3,766	2,599	69.0
62		釜山	62	10,812	10,479	96.9	31	5,406	4,923	91.1	31	5,406	5,556	102.8
	馬尼拉		331	68,756	54,279	78.9	165	34,373	29,670	86.3	166	34,383	24,609	71.6
63		中華	124	26,576	20,330	76.5	62	13,288	12,032	90.5	62	13,288	8,298	62.4
64		長榮	62	17,112	14,100	82.4	31	8,556	7,756	90.6	31	8,556	6,344	74.1
65		宿霧太平洋	76	13,604	11,954	87.9	38	6,802	5,883	86.5	38	6,802	6,071	89.3
66		菲律賓	69	11,464	7,895	68.9	34	5,727	3,999	69.8	35	5,737	3,896	67.9
	曼谷		425	138,425	78,779	56.9	213	69,365	34,142	49.2	212	69,060	44,637	64.6

表36-1 臺灣地區臺灣桃園國際機場國際及兩岸定期航線班機載客率—按航線及航空公司分(續2)

中華民國101年1月

序號	航線	航空公司	合 計				入 境				出 境			
			飛行班次 (次)	座位總數 (位)	載客人數 (人)	載客率 (%)	飛行班次 (次)	座位總數 (位)	載客人數 (人)	載客率 (%)	飛行班次 (次)	座位總數 (位)	載客人數 (人)	載客率 (%)
67		中華	124	43,752	27,278	62.3	62	21,876	14,395	65.8	62	21,876	12,883	58.9
68		長榮	116	35,732	12,904	36.1	58	17,866	2,969	16.6	58	17,866	9,935	55.6
69		泰國	123	38,071	22,575	59.3	62	19,188	9,225	48.1	61	18,883	13,350	70.7
70		荷蘭	62	20,870	16,022	76.8	31	10,435	7,553	72.4	31	10,435	8,469	81.2
	清邁		29	4,762	3,698	77.7	15	2,460	1,951	79.3	14	2,302	1,747	75.9
71		中華	23	3,670	2,905	79.2	12	1,914	1,554	81.2	11	1,756	1,351	76.9
72		復興	6	1,092	793	72.6	3	546	397	72.7	3	546	396	72.5
	雪梨		45	14,085	11,936	84.7	22	6,886	5,520	80.2	23	7,199	6,416	89.1
73		中華	45	14,085	11,936	84.7	22	6,886	5,520	80.2	23	7,199	6,416	89.1
	普吉島		19	3,676	2,974	80.9	10	1,920	1,506	78.4	9	1,756	1,468	83.6
74		中華	19	3,676	2,974	80.9	10	1,920	1,506	78.4	9	1,756	1,468	83.6
	雅加達		114	32,752	27,005	82.5	56	16,063	12,182	75.8	58	16,689	14,823	88.8
75		中華	64	18,868	15,559	82.5	31	9,121	6,694	73.4	33	9,747	8,865	91.0
76		長榮	50	13,884	11,446	82.4	25	6,942	5,488	79.1	25	6,942	5,958	85.8
	新加坡		579	143,143	100,729	70.4	289	71,415	45,339	63.5	290	71,728	55,390	77.2
77		中華	123	38,425	24,974	65.0	61	19,056	12,295	64.5	62	19,369	12,679	65.5
78		長榮	58	18,444	13,675	74.1	29	9,222	6,298	68.3	29	9,222	7,377	80.0
79		捷星	106	19,080	15,310	80.2	53	9,540	6,459	67.7	53	9,540	8,851	92.8
80		復興	62	10,044	5,433	54.1	31	5,022	2,290	45.6	31	5,022	3,143	62.6
81		新加坡	158	45,486	32,113	70.6	79	22,743	14,173	62.3	79	22,743	17,940	78.9
82		欣丰虎	72	11,664	9,224	79.1	36	5,832	3,824	65.6	36	5,832	5,400	92.6
	溫哥華		85	26,052	23,743	91.1	43	13,212	11,476	86.9	42	12,840	12,267	95.5
83		中華	58	16,008	14,834	92.7	29	8,004	6,958	86.9	29	8,004	7,876	98.4
84		長榮	27	10,044	8,909	88.7	14	5,208	4,518	86.8	13	4,836	4,391	90.8
	福岡		174	56,306	38,593	68.5	87	28,129	16,506	58.7	87	28,177	22,087	78.4
85		中華	77	23,791	18,561	78.0	38	11,739	8,634	73.5	39	12,052	9,927	82.4
86		長榮	36	11,268	7,255	64.4	18	5,634	3,415	60.6	18	5,634	3,840	68.2
87		國泰	61	21,247	12,777	60.1	31	10,756	4,457	41.4	30	10,491	8,320	79.3
	廣島		75	12,322	8,712	70.7	37	6,079	3,979	65.5	38	6,243	4,733	75.8
88		中華	75	12,322	8,712	70.7	37	6,079	3,979	65.5	38	6,243	4,733	75.8
	德里		26	8,138	5,368	66.0	13	4,069	3,294	81.0	13	4,069	2,074	51.0
89		中華	26	8,138	5,368	66.0	13	4,069	3,294	81.0	13	4,069	2,074	51.0
	澳門		622	122,000	87,446	71.7	311	60,945	42,918	70.4	311	61,055	44,528	72.9
90		長榮	222	60,610	43,721	72.1	111	30,305	22,071	72.8	111	30,305	21,650	71.4
91		復興	172	30,324	21,127	69.7	86	15,152	10,242	67.6	86	15,172	10,885	71.7
92		澳門	228	31,066	22,598	72.7	114	15,488	10,605	68.5	114	15,578	11,993	77.0
	濟州島		23	3,766	2,476	65.7	12	1,964	1,215	61.9	11	1,802	1,261	70.0
93		復興	23	3,766	2,476	65.7	12	1,964	1,215	61.9	11	1,802	1,261	70.0
	檳城		40	6,404	4,305	67.2	20	3,202	1,963	61.3	20	3,202	2,342	73.1
94		中華	40	6,404	4,305	67.2	20	3,202	1,963	61.3	20	3,202	2,342	73.1
	舊金山		154	54,010	48,396	89.6	77	27,005	23,374	86.6	77	27,005	25,022	92.7
95		中華	62	24,754	21,322	86.1	31	12,377	10,362	83.7	31	12,377	10,960	88.6
96		長榮	92	29,256	27,074	92.5	46	14,628	13,012	89.0	46	14,628	14,062	96.1
	關島		57	17,645	14,704	83.3	28	8,558	7,038	82.2	29	9,087	7,666	84.4
97		中華	29	8,922	7,366	82.6	14	4,227	3,461	81.9	15	4,695	3,905	83.2
98		長榮	28	8,723	7,338	84.1	14	4,331	3,577	82.6	14	4,392	3,761	85.6
	清州		26	3,874	2,995	77.3	13	1,937	1,421	73.4	13	1,937	1,574	81.3

表36-1 臺灣地區臺灣桃園國際機場國際及兩岸定期航線班機載客率—按航線及航空公司分(續3)

中華民國101年1月

序號	航線	航空公司	合 計				入 境				出 境			
			飛行班次 (次)	座位總數 (位)	載客人數 (人)	載客率 (%)	飛行班次 (次)	座位總數 (位)	載客人數 (人)	載客率 (%)	飛行班次 (次)	座位總數 (位)	載客人數 (人)	載客率 (%)
99	峇里島	大韓	26	3,874	2,995	77.3	13	1,937	1,421	73.4	13	1,937	1,574	81.3
			137	37,044	27,608	74.5	68	18,443	13,725	74.4	69	18,601	13,883	74.6
100	小松	中華	89	24,948	18,506	74.2	44	12,395	9,254	74.7	45	12,553	9,252	73.7
101		長榮	48	12,096	9,102	75.2	24	6,048	4,471	73.9	24	6,048	4,631	76.6
102	宮崎	長榮	34	5,658	3,819	67.5	17	2,829	1,711	60.5	17	2,829	2,108	74.5
			34	5,658	3,819	67.5	17	2,829	1,711	60.5	17	2,829	2,108	74.5
103	維也納	中華	16	2,564	1,463	57.1	8	1,282	584	45.6	8	1,282	879	68.6
			16	2,564	1,463	57.1	8	1,282	584	45.6	8	1,282	879	68.6
104	長灘島	中華	26	7,176	5,747	80.1	13	3,588	2,749	76.6	13	3,588	2,998	83.6
			26	7,176	5,747	80.1	13	3,588	2,749	76.6	13	3,588	2,998	83.6
105	倫敦	華信	49	7,742	5,661	73.1	24	3,792	2,769	73.0	25	3,950	2,892	73.2
			49	7,742	5,661	73.1	24	3,792	2,769	73.0	25	3,950	2,892	73.2
106	多倫多	中華	18	4,968	3,651	73.5	9	2,484	1,568	63.1	9	2,484	2,083	83.9
			18	4,968	3,651	73.5	9	2,484	1,568	63.1	9	2,484	2,083	83.9
107	兩岸航線	長榮	26	8,268	7,300	88.3	13	4,134	3,611	87.3	13	4,134	3,689	89.2
			26	8,268	7,300	88.3	13	4,134	3,611	87.3	13	4,134	3,689	89.2
	浦東		3,480	774,861	507,319	65.5	1,767	392,531	268,346	68.4	1,713	382,330	238,973	62.5
			547	163,303	120,534	73.8	282	83,608	65,818	78.7	265	79,695	54,716	68.7
108	貴陽	中華	121	44,185	31,568	71.4	62	22,641	17,520	77.4	59	21,544	14,048	65.2
109		長榮	125	43,564	33,964	78.0	66	22,604	18,708	82.8	59	20,960	15,256	72.8
110	寧波	復興	21	3,642	2,391	65.7	12	2,104	1,305	62.0	9	1,538	1,086	70.6
111		國航	78	19,757	13,285	67.2	40	10,067	7,146	71.0	38	9,690	6,139	63.4
112	南京	南方	61	10,660	8,005	75.1	32	5,513	4,437	80.5	29	5,147	3,568	69.3
113		東方	141	41,495	31,321	75.5	70	20,679	16,702	80.8	71	20,816	14,619	70.2
114	海口	遠東	36	6,032	2,904	48.1	18	3,016	1,366	45.3	18	3,016	1,538	51.0
			6	992	234	23.6	3	496	117	23.6	3	496	117	23.6
115	桂林	南方	30	5,040	2,670	53.0	15	2,520	1,249	49.6	15	2,520	1,421	56.4
			110	22,777	13,649	59.9	55	11,311	6,704	59.3	55	11,466	6,945	60.6
116	長沙	立榮	18	4,342	2,115	48.7	9	2,171	839	38.6	9	2,171	1,276	58.8
117		華信	38	10,011	6,554	65.5	19	4,928	3,476	70.5	19	5,083	3,078	60.6
118	廈門	東方	54	8,424	4,980	59.1	27	4,212	2,389	56.7	27	4,212	2,591	61.5
			142	33,027	19,470	59.0	74	17,065	10,278	60.2	68	15,962	9,192	57.6
119	上海	立榮	27	8,207	3,814	46.5	13	4,026	2,005	49.8	14	4,181	1,809	43.3
120		華信	26	9,314	5,772	62.0	13	4,657	3,048	65.4	13	4,657	2,724	58.5
121	長沙	上海	5	840	455	54.2	3	504	303	60.1	2	336	152	45.2
122		東方	84	14,666	9,429	64.3	45	7,878	4,922	62.5	39	6,788	4,507	66.4
123	海口	復興	88	16,244	8,657	53.3	44	8,122	3,935	48.4	44	8,122	4,722	58.1
			16	2,712	1,332	49.1	8	1,356	624	46.0	8	1,356	708	52.2
124	桂林	華信	16	4,600	2,498	54.3	8	2,300	1,197	52.0	8	2,300	1,301	56.6
125		南方	28	4,200	2,647	63.0	14	2,100	1,149	54.7	14	2,100	1,498	71.3
126	海口	廈門	28	4,732	2,180	46.1	14	2,366	965	40.8	14	2,366	1,215	51.4
			98	15,646	8,052	51.5	49	7,823	3,885	49.7	49	7,823	4,167	53.3
127	桂林	中華	26	4,108	2,600	63.3	13	2,054	1,258	61.2	13	2,054	1,342	65.3
128		長榮	18	2,790	1,219	43.7	9	1,395	584	41.9	9	1,395	635	45.5
129	桂林	南方	18	2,700	986	36.5	9	1,350	448	33.2	9	1,350	538	39.9
130		海南	36	6,048	3,247	53.7	18	3,024	1,595	52.7	18	3,024	1,652	54.6
			42	7,056	3,508	49.7	21	3,528	1,617	45.8	21	3,528	1,891	53.6



表36-1 臺灣地區臺灣桃園國際機場國際及兩岸定期航線班機載客率—按航線及航空公司分(續4)

中華民國101年1月

序號	航線	航空公司	合 計				入 境				出 境			
			飛行班次 (次)	座位總數 (位)	載客人數 (人)	載客率 (%)	飛行班次 (次)	座位總數 (位)	載客人數 (人)	載客率 (%)	飛行班次 (次)	座位總數 (位)	載客人數 (人)	載客率 (%)
131	鄭州	南方	42	7,056	3,508	49.7	21	3,528	1,617	45.8	21	3,528	1,891	53.6
			74	17,042	9,592	56.3	37	8,521	5,082	59.6	37	8,521	4,510	52.9
132		長榮	18	4,536	2,088	46.0	9	2,268	1,186	52.3	9	2,268	902	39.8
133		華信	24	7,130	4,026	56.5	12	3,565	2,120	59.5	12	3,565	1,906	53.5
134	杭州	南方	32	5,376	3,478	64.7	16	2,688	1,776	66.1	16	2,688	1,702	63.3
			200	38,900	26,311	67.6	102	19,726	14,084	71.4	98	19,174	12,227	63.8
135		長榮	62	18,660	11,846	63.5	31	9,330	6,485	69.5	31	9,330	5,361	57.5
136		國航	114	16,184	11,773	72.7	59	8,368	6,204	74.1	55	7,816	5,569	71.3
137	福州	廈門	24	4,056	2,692	66.4	12	2,028	1,395	68.8	12	2,028	1,297	64.0
			88	14,220	9,592	67.5	44	7,110	3,920	55.1	44	7,110	5,672	79.8
138		立榮	18	2,706	1,881	69.5	9	1,353	662	48.9	9	1,353	1,219	90.1
139	武漢	廈門	70	11,514	7,711	67.0	35	5,757	3,258	56.6	35	5,757	4,453	77.3
			59	11,798	7,896	66.9	30	5,978	4,053	67.8	29	5,820	3,843	66.0
140		中華	17	5,166	3,362	65.1	9	2,662	1,820	68.4	8	2,504	1,542	61.6
141		南方	24	4,032	2,561	63.5	12	2,016	1,280	63.5	12	2,016	1,281	63.5
142	西安	東方	18	2,600	1,973	75.9	9	1,300	953	73.3	9	1,300	1,020	78.5
			55	12,495	7,269	58.2	28	6,404	4,103	64.1	27	6,091	3,166	52.0
143		中華	19	5,947	3,410	57.3	10	3,130	1,875	59.9	9	2,817	1,535	54.5
144		立榮	12	3,024	1,431	47.3	6	1,512	867	57.3	6	1,512	564	37.3
145		海南	10	1,680	1,141	67.9	5	840	652	77.6	5	840	489	58.2
146	昆明	東方	14	1,844	1,287	69.8	7	922	709	76.9	7	922	578	62.7
			54	8,636	5,135	59.5	27	4,318	2,531	58.6	27	4,318	2,604	60.3
147		四川	26	4,212	2,815	66.8	13	2,106	1,409	66.9	13	2,106	1,406	66.8
148	大連	東方	28	4,424	2,320	52.4	14	2,212	1,122	50.7	14	2,212	1,198	54.2
			60	11,290	6,408	56.8	30	5,645	3,476	61.6	30	5,645	2,932	51.9
149		中華	8	1,908	1,041	54.6	4	954	638	66.9	4	954	403	42.2
150		立榮	18	4,536	2,484	54.8	9	2,268	1,317	58.1	9	2,268	1,167	51.5
151		南方	26	3,502	2,006	57.3	13	1,751	1,060	60.5	13	1,751	946	54.0
152	青島	海南	8	1,344	877	65.3	4	672	461	68.6	4	672	416	61.9
			78	19,000	10,898	57.4	39	9,500	5,732	60.3	39	9,500	5,166	54.4
153		中華	16	5,008	2,911	58.1	8	2,504	1,554	62.1	8	2,504	1,357	54.2
154		立榮	18	6,696	3,168	47.3	9	3,348	1,720	51.4	9	3,348	1,448	43.2
155		山東	36	6,048	4,104	67.9	18	3,024	2,084	68.9	18	3,024	2,020	66.8
156	瀋陽	東方	8	1,248	715	57.3	4	624	374	59.9	4	624	341	54.6
			91	18,253	10,883	59.6	45	8,928	5,236	58.6	46	9,325	5,647	60.6
157		立榮	24	6,048	3,546	58.6	12	3,024	1,785	59.0	12	3,024	1,761	58.2
158		華信	17	4,663	2,746	58.9	8	2,133	1,207	56.6	9	2,530	1,539	60.8
159		南方	26	3,942	2,635	66.8	13	1,971	1,265	64.2	13	1,971	1,370	69.5
160	成都	深圳	24	3,600	1,956	54.3	12	1,800	979	54.4	12	1,800	977	54.3
			78	16,942	9,825	58.0	39	8,471	5,125	60.5	39	8,471	4,700	55.5
161		中華	20	6,260	3,472	55.5	10	3,130	1,810	57.8	10	3,130	1,662	53.1
162		長榮	18	4,536	2,208	48.7	9	2,268	1,207	53.2	9	2,268	1,001	44.1
163	廈門	國航	40	6,146	4,145	67.4	20	3,073	2,108	68.6	20	3,073	2,037	66.3
			131	29,445	19,501	66.2	66	14,807	9,715	65.6	65	14,638	9,786	66.9
164		華信	62	18,584	11,966	64.4	31	9,292	6,035	64.9	31	9,292	5,931	63.8
165	重慶	廈門	69	10,861	7,535	69.4	35	5,515	3,680	66.7	34	5,346	3,855	72.1
			63	9,156	5,311	58.0	31	4,511	2,535	56.2	32	4,645	2,776	59.8

表36-1 臺灣地區臺灣桃園國際機場國際及兩岸定期航線班機載客率—按航線及航空公司分(續5)

中華民國101年1月

序號	航線	航空公司	合計				入境				出境			
			飛行班次 (次)	座位總數 (位)	載客人數 (人)	載客率 (%)	飛行班次 (次)	座位總數 (位)	載客人數 (人)	載客率 (%)	飛行班次 (次)	座位總數 (位)	載客人數 (人)	載客率 (%)
166		立榮	17	2,488	1,076	43.2	8	1,177	506	43.0	9	1,311	570	43.5
167		國航	46	6,668	4,235	63.5	23	3,334	2,029	60.9	23	3,334	2,206	66.2
	深圳		268	67,392	44,197	65.6	138	34,326	24,066	70.1	130	33,066	20,131	60.9
168		中華	60	23,218	16,965	73.1	30	11,672	8,918	76.4	30	11,546	8,047	69.7
169		立榮	53	18,588	9,066	48.8	27	9,420	4,766	50.6	26	9,168	4,300	46.9
170		南方	69	11,998	9,067	75.6	38	6,440	5,565	86.4	31	5,558	3,502	63.0
171		深圳	86	13,588	9,099	67.0	43	6,794	4,817	70.9	43	6,794	4,282	63.0
	北京		277	79,047	59,674	75.5	140	39,812	31,369	78.8	137	39,235	28,305	72.1
172		中華	67	24,568	17,313	70.5	34	12,363	9,234	74.7	33	12,205	8,079	66.2
173		長榮	65	21,300	15,777	74.1	33	10,776	8,422	78.2	32	10,524	7,355	69.9
174		國航	109	27,131	22,648	83.5	55	13,649	11,628	85.2	54	13,482	11,020	81.7
175		海南	36	6,048	3,936	65.1	18	3,024	2,085	68.9	18	3,024	1,851	61.2
	廣州		173	46,189	33,890	73.4	89	23,730	18,762	79.1	84	22,459	15,128	67.4
176		中華	53	20,397	14,748	72.3	28	10,668	8,564	80.3	25	9,729	6,184	63.6
177		長榮	31	7,917	5,731	72.4	16	4,036	3,154	78.1	15	3,881	2,577	66.4
178		南方	63	13,507	10,480	77.6	32	6,842	5,466	79.9	31	6,665	5,014	75.2
179		海南	26	4,368	2,931	67.1	13	2,184	1,578	72.3	13	2,184	1,353	62.0
	合肥		26	4,056	2,445	60.3	13	2,028	1,209	59.6	13	2,028	1,236	60.9
180		東方	26	4,056	2,445	60.3	13	2,028	1,209	59.6	13	2,028	1,236	60.9
	天津		18	4,968	3,281	66.0	9	2,484	1,697	68.3	9	2,484	1,584	63.8
181		長榮	18	4,968	3,281	66.0	9	2,484	1,697	68.3	9	2,484	1,584	63.8
	濟南		82	13,308	8,960	67.3	41	6,654	4,567	68.6	41	6,654	4,393	66.0
182		長榮	36	5,580	3,947	70.7	18	2,790	2,000	71.7	18	2,790	1,947	69.8
183		山東	46	7,728	5,013	64.9	23	3,864	2,567	66.4	23	3,864	2,446	63.3
	哈爾濱		40	8,244	4,830	58.6	20	4,122	2,388	57.9	20	4,122	2,442	59.2
184		長榮	22	5,544	3,000	54.1	11	2,772	1,471	53.1	11	2,772	1,529	55.2
185		南方	18	2,700	1,830	67.8	9	1,350	917	67.9	9	1,350	913	67.6
	南昌		47	7,378	4,026	54.6	24	3,768	2,151	57.1	23	3,610	1,875	51.9
186		中華	17	2,698	1,628	60.3	9	1,428	876	61.3	8	1,270	752	59.2
187		東方	30	4,680	2,398	51.2	15	2,340	1,275	54.5	15	2,340	1,123	48.0
	太原		25	4,130	2,413	58.4	13	2,144	1,268	59.1	12	1,986	1,145	57.7
188		東方	25	4,130	2,413	58.4	13	2,144	1,268	59.1	12	1,986	1,145	57.7
	煙臺		42	7,056	3,829	54.3	21	3,528	2,224	63.0	21	3,528	1,605	45.5
189		山東	42	7,056	3,829	54.3	21	3,528	2,224	63.0	21	3,528	1,605	45.5
	南寧		26	4,368	2,821	64.6	13	2,184	1,444	66.1	13	2,184	1,377	63.0
190		南方	26	4,368	2,821	64.6	13	2,184	1,444	66.1	13	2,184	1,377	63.0
	長春		28	4,296	2,766	64.4	14	2,148	1,390	64.7	14	2,148	1,376	64.1
191		南方	28	4,296	2,766	64.4	14	2,148	1,390	64.7	14	2,148	1,376	64.1
	石家莊		24	3,849	2,138	55.5	13	2,090	1,266	60.6	11	1,759	872	49.6
192		遠東	6	1,005	767	76.3	4	668	578	86.5	2	337	189	56.1
193		東方	18	2,844	1,371	48.2	9	1,422	688	48.4	9	1,422	683	48.0
	三亞		34	5,580	1,989	35.6	17	2,790	994	35.6	17	2,790	995	35.7
194		中華	18	2,892	1,600	55.3	9	1,446	757	52.4	9	1,446	843	58.3
195		海南	16	2,688	389	14.5	8	1,344	237	17.6	8	1,344	152	11.3
	徐州		56	9,356	3,608	38.6	28	4,678	1,911	40.9	28	4,678	1,697	36.3
196		復興	22	3,644	1,429	39.2	11	1,822	770	42.3	11	1,822	659	36.2
197		上海	34	5,712	2,179	38.1	17	2,856	1,141	40.0	17	2,856	1,038	36.3

表36-1 臺灣地區臺灣桃園國際機場國際及兩岸定期航線班機載客率—按航線及航空公司分(續完)

中華民國101年1月

[illegible]

表36-2 臺灣地區高雄國際機場國際及兩岸定期航線班機載客率—按航線及航空公司分

中華民國101年1月

序號	航線	航空公司	合 計				入 境				出 境			
			飛行班次 (次)	座位總數 (位)	載客人數 (人)	載客率 (%)	飛行班次 (次)	座位總數 (位)	載客人數 (人)	載客率 (%)	飛行班次 (次)	座位總數 (位)	載客人數 (人)	載客率 (%)
	總計		1,825	378,653	243,410	64.3	914	189,692	122,562	64.6	911	188,961	120,848	64.0
	國際航線(含港澳)		1,408	293,886	193,994	66.0	705	147,219	97,000	65.9	703	146,667	96,994	66.1
	大阪		19	2,603	1,935	74.3	9	1,145	739	64.5	10	1,458	1,196	82.0
1		華信	19	2,603	1,935	74.3	9	1,145	739	64.5	10	1,458	1,196	82.0
	仁川		53	5,512	4,661	84.6	26	2,704	2,352	87.0	27	2,808	2,309	82.2
2		華信	53	5,512	4,661	84.6	26	2,704	2,352	87.0	27	2,808	2,309	82.2
	吉隆坡		14	3,762	2,067	54.9	7	1,881	975	51.8	7	1,881	1,092	58.1
3		中華	14	3,762	2,067	54.9	7	1,881	975	51.8	7	1,881	1,092	58.1
	名古屋		16	2,528	1,793	70.9	8	1,264	874	69.1	8	1,264	919	72.7
4		中華	16	2,528	1,793	70.9	8	1,264	874	69.1	8	1,264	919	72.7
	東京成田		90	23,148	16,925	73.1	45	11,574	7,695	66.5	45	11,574	9,230	79.7
5		中華	28	8,764	5,729	65.4	14	4,382	2,650	60.5	14	4,382	3,079	70.3
6		日本航空	62	14,384	11,196	77.8	31	7,192	5,045	70.1	31	7,192	6,151	85.5
	河內		62	10,980	5,821	53.0	31	5,490	2,569	46.8	31	5,490	3,252	59.2
7		立榮	18	2,826	1,921	68.0	9	1,413	975	69.0	9	1,413	946	66.9
8		復興	18	3,428	1,428	41.7	9	1,714	616	35.9	9	1,714	812	47.4
9		越南	26	4,726	2,472	52.3	13	2,363	978	41.4	13	2,363	1,494	63.2
	胡志明市		87	15,254	11,955	78.4	44	7,719	5,415	70.2	43	7,535	6,540	86.8
10		立榮	24	3,720	2,501	67.2	12	1,860	959	51.6	12	1,860	1,542	82.9
11		越南	63	11,534	9,454	82.0	32	5,859	4,456	76.1	31	5,675	4,998	88.1
	香港		641	164,517	105,526	64.1	322	82,635	55,062	66.6	319	81,882	50,464	61.6
12		中華	196	49,878	30,474	61.1	112	27,461	17,321	63.1	84	22,417	13,153	58.7
13		港龍	366	95,027	63,750	67.1	184	47,811	33,338	69.7	182	47,216	30,412	64.4
14		華信	79	19,612	11,302	57.6	26	7,363	4,403	59.8	53	12,249	6,899	56.3
	馬尼拉		36	3,744	2,821	75.3	18	1,872	1,531	81.8	18	1,872	1,290	68.9
15		中華	36	3,744	2,821	75.3	18	1,872	1,531	81.8	18	1,872	1,290	68.9
	高雄→桃園接駁線		120	18,960	12,365	65.2	60	9,480	5,696	60.1	60	9,480	6,669	70.3
16		中華	120	18,960	12,365	65.2	60	9,480	5,696	60.1	60	9,480	6,669	70.3
	曼谷		16	2,528	2,014	79.7	8	1,264	979	77.5	8	1,264	1,035	81.9
17		中華	16	2,528	2,014	79.7	8	1,264	979	77.5	8	1,264	1,035	81.9
	新加坡		18	2,844	2,204	77.5	9	1,422	1,000	70.3	9	1,422	1,204	84.7
18		中華	18	2,844	2,204	77.5	9	1,422	1,000	70.3	9	1,422	1,204	84.7
	澳門		236	37,506	23,907	63.7	118	18,769	12,113	64.5	118	18,737	11,794	62.9
19		長榮	90	13,950	9,287	66.6	45	6,975	4,774	68.4	45	6,975	4,513	64.7
20		復興	80	15,168	8,820	58.1	40	7,600	4,446	58.5	40	7,568	4,374	57.8
21		澳門	66	8,388	5,800	69.1	33	4,194	2,893	69.0	33	4,194	2,907	69.3
	兩岸航線		417	84,767	49,416	58.3	209	42,473	25,562	60.2	208	42,294	23,854	56.4
	浦東		55	17,656	11,104	62.9	28	8,907	5,976	67.1	27	8,749	5,128	58.6
22		中華	23	6,734	4,811	71.4	12	3,446	2,688	78.0	11	3,288	2,123	64.6
23		長榮	32	10,922	6,293	57.6	16	5,461	3,288	60.2	16	5,461	3,005	55.0
	寧波		21	3,273	1,844	56.3	10	1,568	1,068	68.1	11	1,705	776	45.5
24		長榮	21	3,273	1,844	56.3	10	1,568	1,068	68.1	11	1,705	776	45.5
	長沙		28	7,200	3,139	43.6	14	3,600	1,380	38.3	14	3,600	1,759	48.9
25		復興	10	1,876	836	44.6	5	938	384	40.9	5	938	452	48.2
26		華信	18	5,324	2,303	43.3	9	2,662	996	37.4	9	2,662	1,307	49.1
	海口		6	924	465	50.3	3	462	191	41.3	3	462	274	59.3
27		遠東	6	924	465	50.3	3	462	191	41.3	3	462	274	59.3

資料來源：本局高雄國際航空站

附註：1. 入境、出境之載客人數均包括過境旅客。

2. 載客人數以進出高雄國際機場之末站及首站為基準。

表36-2 臺灣地區高雄國際機場國際及兩岸定期航線班機載客率—按航線及航空公司分(續)

中華民國101年1月

序號	航線	航空公司	合計				入境				出境			
			飛行班次 (次)	座位總數 (位)	載客人數 (人)	載客率 (%)	飛行班次 (次)	座位總數 (位)	載客人數 (人)	載客率 (%)	飛行班次 (次)	座位總數 (位)	載客人數 (人)	載客率 (%)
	桂林		26	4,030	2,296	57.0	13	2,015	1,112	55.2	13	2,015	1,184	58.8
28		長榮	26	4,030	2,296	57.0	13	2,015	1,112	55.2	13	2,015	1,184	58.8
	鄭州		18	2,790	1,587	56.9	9	1,395	823	59.0	9	1,395	764	54.8
29		長榮	18	2,790	1,587	56.9	9	1,395	823	59.0	9	1,395	764	54.8
	杭州		44	10,630	6,778	63.8	22	5,315	3,659	68.8	22	5,315	3,119	58.7
30		立榮	14	2,170	1,226	56.5	7	1,085	719	66.3	7	1,085	507	46.7
31		華信	30	8,460	5,552	65.6	15	4,230	2,940	69.5	15	4,230	2,612	61.7
	福州		52	8,752	5,116	58.5	26	4,376	2,137	48.8	26	4,376	2,979	68.1
32		立榮	16	2,480	1,507	60.8	8	1,240	589	47.5	8	1,240	918	74.0
33		復興	18	3,428	1,727	50.4	9	1,714	654	38.2	9	1,714	1,073	62.6
34		廈門	18	2,844	1,882	66.2	9	1,422	894	62.9	9	1,422	988	69.5
	昆明		16	2,480	1,358	54.8	8	1,240	725	58.5	8	1,240	633	51.0
35		立榮	16	2,480	1,358	54.8	8	1,240	725	58.5	8	1,240	633	51.0
	青島		8	1,240	713	57.5	4	620	392	63.2	4	620	321	51.8
36		立榮	8	1,240	713	57.5	4	620	392	63.2	4	620	321	51.8
	成都		2	290	105	36.2	1	145	102	70.3	1	145	3	2.1
37		遠東	2	290	105	36.2	1	145	102	70.3	1	145	3	2.1
	廈門		52	7,396	4,473	60.5	26	3,698	2,214	59.9	26	3,698	2,259	61.1
38		復興	18	3,428	2,035	59.4	9	1,714	966	56.4	9	1,714	1,069	62.4
39		華信	26	2,704	1,937	71.6	13	1,352	977	72.3	13	1,352	960	71.0
40		廈門	8	1,264	501	39.6	4	632	271	42.9	4	632	230	36.4
	重慶		16	3,458	1,123	32.5	8	1,729	519	30.0	8	1,729	604	34.9
41		中華	16	3,458	1,123	32.5	8	1,729	519	30.0	8	1,729	604	34.9
	深圳		19	5,792	3,949	68.2	10	2,975	2,309	77.6	9	2,817	1,640	58.2
42		中華	19	5,792	3,949	68.2	10	2,975	2,309	77.6	9	2,817	1,640	58.2
	北京		10	1,580	972	61.5	5	790	465	58.9	5	790	507	64.2
43		中華	10	1,580	972	61.5	5	790	465	58.9	5	790	507	64.2
	廣州		16	2,480	1,794	72.3	8	1,240	955	77.0	8	1,240	839	67.7
44		長榮	16	2,480	1,794	72.3	8	1,240	955	77.0	8	1,240	839	67.7
	合肥		12	2,068	800	38.7	6	1,034	559	54.1	6	1,034	241	23.3
45		復興	8	1,488	517	34.7	4	744	280	37.6	4	744	237	31.9
46		遠東	4	580	283	48.8	2	290	279	96.2	2	290	4	1.4
	天津		8	1,240	904	72.9	4	620	505	81.5	4	620	399	64.4
47		長榮	8	1,240	904	72.9	4	620	505	81.5	4	620	399	64.4
	南寧		8	1,488	896	60.2	4	744	471	63.3	4	744	425	57.1
48		復興	8	1,488	896	60.2	4	744	471	63.3	4	744	425	57.1

表36-3 臺灣地區臺北松山機場國際及兩岸定期航線班機載客率－按航線及航空公司分

中華民國101年1月

序號	航線	航空公司	合計				入境				出境			
			飛行班次 (次)	座位總數 (位)	載客人數 (人)	載客率 (%)	飛行班次 (次)	座位總數 (位)	載客人數 (人)	載客率 (%)	飛行班次 (次)	座位總數 (位)	載客人數 (人)	載客率 (%)
	總計		1,174	257,994	192,362	74.6	587	128,997	95,171	73.8	587	128,997	97,191	75.3
	國際航線(含港澳)		496	125,984	99,632	79.1	248	62,992	47,216	75.0	248	62,992	52,416	83.2
	東京羽田		496	125,984	99,632	79.1	248	62,992	47,216	75.0	248	62,992	52,416	83.2
1		中華	124	38,812	29,634	76.4	62	19,406	13,902	71.6	62	19,406	15,732	81.1
2		長榮	124	31,248	25,293	80.9	62	15,624	12,252	78.4	62	15,624	13,041	83.5
3		日本航空	124	29,388	24,149	82.2	62	14,694	11,193	76.2	62	14,694	12,956	88.2
4		全日空	124	26,536	20,556	77.5	62	13,268	9,869	74.4	62	13,268	10,687	80.5
	兩岸航線		678	132,010	92,730	70.2	339	66,005	47,955	72.7	339	66,005	44,775	67.8
	浦東		90	15,202	11,200	73.7	45	7,601	6,138	80.8	45	7,601	5,062	66.6
5		復興	28	5,096	3,607	70.8	14	2,548	2,091	82.1	14	2,548	1,516	59.5
6		上海	62	10,106	7,593	75.1	31	5,053	4,047	80.1	31	5,053	3,546	70.2
	虹橋		248	56,884	43,712	76.8	124	28,442	22,844	80.3	124	28,442	20,868	73.4
7		中華	54	16,902	13,596	80.4	27	8,451	6,974	82.5	27	8,451	6,622	78.4
8		長榮	54	13,608	9,812	72.1	27	6,804	5,154	75.7	27	6,804	4,658	68.5
9		復興	18	3,276	2,510	76.6	9	1,638	1,294	79.0	9	1,638	1,216	74.2
10		國航	34	5,576	3,874	69.5	17	2,788	2,196	78.8	17	2,788	1,678	60.2
11		上海	26	6,734	5,139	76.3	13	3,367	2,705	80.3	13	3,367	2,434	72.3
12		東方	62	10,788	8,781	81.4	31	5,394	4,521	83.8	31	5,394	4,260	79.0
	杭州		36	6,552	4,351	66.4	18	3,276	2,374	72.5	18	3,276	1,977	60.3
13		復興	36	6,552	4,351	66.4	18	3,276	2,374	72.5	18	3,276	1,977	60.3
	福州		70	12,332	9,009	73.1	35	6,166	3,944	64.0	35	6,166	5,065	82.1
14		復興	36	6,552	5,000	76.3	18	3,276	2,094	63.9	18	3,276	2,906	88.7
15		廈門	34	5,780	4,009	69.4	17	2,890	1,850	64.0	17	2,890	2,159	74.7
	武漢		16	2,912	1,773	60.9	8	1,456	883	60.6	8	1,456	890	61.1
16		復興	16	2,912	1,773	60.9	8	1,456	883	60.6	8	1,456	890	61.1
	成都		40	7,760	4,555	58.7	20	3,880	2,294	59.1	20	3,880	2,261	58.3
17		四川	40	7,760	4,555	58.7	20	3,880	2,294	59.1	20	3,880	2,261	58.3
	廈門		72	11,824	8,041	68.0	36	5,912	4,118	69.7	36	5,912	3,923	66.4
18		立榮	26	4,004	2,826	70.6	13	2,002	1,388	69.3	13	2,002	1,438	71.8
19		廈門	46	7,820	5,215	66.7	23	3,910	2,730	69.8	23	3,910	2,485	63.6
	重慶		42	8,148	3,504	43.0	21	4,074	1,658	40.7	21	4,074	1,846	45.3
20		復興	16	3,104	1,397	45.0	8	1,552	645	41.6	8	1,552	752	48.5
21		四川	26	5,044	2,107	41.8	13	2,522	1,013	40.2	13	2,522	1,094	43.4
	合肥		10	1,820	882	48.5	5	910	470	51.6	5	910	412	45.3
22		復興	10	1,820	882	48.5	5	910	470	51.6	5	910	412	45.3
	天津		34	5,276	3,743	70.9	17	2,638	2,102	79.7	17	2,638	1,641	62.2
23		復興	18	3,276	2,323	70.9	9	1,638	1,273	77.7	9	1,638	1,050	64.1
24		國航	16	2,000	1,420	71.0	8	1,000	829	82.9	8	1,000	591	59.1
	太原		16	2,640	1,685	63.8	8	1,320	966	73.2	8	1,320	719	54.5
25		遠東	16	2,640	1,685	63.8	8	1,320	966	73.2	8	1,320	719	54.5
	南寧		4	660	275	41.7	2	330	164	49.7	2	330	111	33.6
26		遠東	4	660	275	41.7	2	330	164	49.7	2	330	111	33.6

資料來源：本局臺北國際航空站

附註：1. 自99年11月1日起以定期班機管理之包機，改列本國際及兩岸定期航線班機載客率統計表。

2. 99年11月1日以前以定期班機管理之包機，相關航線載客率請參考當期月報表71及表72。

表36-4 臺灣地區臺中機場國際及兩岸定期航線班機載客率－按航線及航空公司分

中華民國101年1月

序號	航線	航空公司	合計				入境				出境			
			飛行班次 (次)	座位總數 (位)	載客人數 (人)	載客率 (%)	飛行班次 (次)	座位總數 (位)	載客人數 (人)	載客率 (%)	飛行班次 (次)	座位總數 (位)	載客人數 (人)	載客率 (%)
	總計		246	34,364	21,939	63.8	123	17,182	11,674	67.9	123	17,182	10,265	59.7
	兩岸航線		246	34,364	21,939	63.8	123	17,182	11,674	67.9	123	17,182	10,265	59.7
	浦東		30	5,460	4,257	78.0	15	2,730	2,340	85.7	15	2,730	1,917	70.2
1	寧波	復興	30	5,460	4,257	78.0	15	2,730	2,340	85.7	15	2,730	1,917	70.2
2		立榮	34	4,330	2,446	56.5	17	2,165	1,266	58.5	17	2,165	1,180	54.5
3		華信	18	2,666	1,455	54.6	9	1,333	716	53.7	9	1,333	739	55.4
	南京		16	1,664	991	59.6	8	832	550	66.1	8	832	441	53.0
4		立榮	16	2,454	1,170	47.7	8	1,227	713	58.1	8	1,227	457	37.2
5		東方	8	1,190	668	56.1	4	595	424	71.3	4	595	244	41.0
	鄭州		8	1,264	502	39.7	4	632	289	45.7	4	632	213	33.7
6		華信	6	624	414	66.3	3	312	227	72.8	3	312	187	59.9
	杭州		6	624	414	66.3	3	312	227	72.8	3	312	187	59.9
7		立榮	26	3,016	1,780	59.0	13	1,508	1,010	67.0	13	1,508	770	51.1
8		華信	8	1,144	635	55.5	4	572	377	65.9	4	572	258	45.1
	福州		18	1,872	1,145	61.2	9	936	633	67.6	9	936	512	54.7
9		復興	28	3,692	2,552	69.1	14	1,846	1,071	58.0	14	1,846	1,481	80.2
10		華信	10	1,820	1,156	63.5	5	910	417	45.8	5	910	739	81.2
	武漢		18	1,872	1,396	74.6	9	936	654	69.9	9	936	742	79.3
11		華信	10	1,040	457	43.9	5	520	248	47.7	5	520	209	40.2
	成都		10	1,040	457	43.9	5	520	248	47.7	5	520	209	40.2
12		四川	8	1,432	930	64.9	4	716	473	66.1	4	716	457	63.8
	廈門		8	1,432	930	64.9	4	716	473	66.1	4	716	457	63.8
13		立榮	30	5,154	3,593	69.7	15	2,577	1,958	76.0	15	2,577	1,635	63.4
14		復興	6	858	694	80.9	3	429	421	98.1	3	429	273	63.6
15		廈門	18	3,276	2,265	69.1	9	1,638	1,218	74.4	9	1,638	1,047	63.9
	重慶		6	1,020	634	62.2	3	510	319	62.5	3	510	315	61.8
16		中華	16	1,664	700	42.1	8	832	353	42.4	8	832	347	41.7
	深圳		16	1,664	700	42.1	8	832	353	42.4	8	832	347	41.7
17		立榮	14	2,002	1,643	82.1	7	1,001	908	90.7	7	1,001	735	73.4
	天津		14	2,002	1,643	82.1	7	1,001	908	90.7	7	1,001	735	73.4
18		國航	8	1,024	572	55.9	4	512	346	67.6	4	512	226	44.1
	濟南		8	1,024	572	55.9	4	512	346	67.6	4	512	226	44.1
19		山東	8	1,080	573	53.1	4	540	331	61.3	4	540	242	44.8
	南昌		8	1,080	573	53.1	4	540	331	61.3	4	540	242	44.8
20		中華	4	416	304	73.1	2	208	151	72.6	2	208	153	73.6
	長春		4	416	304	73.1	2	208	151	72.6	2	208	153	73.6
21		南方	8	976	548	56.1	4	488	279	57.2	4	488	269	55.1
			8	976	548	56.1	4	488	279	57.2	4	488	269	55.1

資料來源：本局臺中航空站

附註：1. 自99年11月1日起以定期班機管理之包機，改列本國際及兩岸定期航線班機載客率統計表。

2. 99年11月1日以前以定期班機管理之包機，相關航線載客率請參考當期月報表71及表72。

表36-5 臺灣地區臺東機場國際及兩岸定期航線班機載客率—按航線及航空公司分

中華民國101年1月

[illegible]

資料來源：本局臺東航空站



表37 臺灣地區各機場國際及兩岸定期航線班機載客率－按航空公司及航線分

中華民國101年1月

序號	航空公司	航線	合計				入境				出境			
			飛行班次 (次)	座位總數 (位)	載客人數 (人)	載客率 (%)	飛行班次 (次)	座位總數 (位)	載客人數 (人)	載客率 (%)	飛行班次 (次)	座位總數 (位)	載客人數 (人)	載客率 (%)
	總計		15,927	3,937,390	2,813,350	71.5	7,988	1,973,537	1,382,601	70.1	7,939	1,963,853	1,430,749	72.9
	大韓		104	24,994	19,381	77.5	52	12,497	9,058	72.5	52	12,497	10,323	82.6
1		仁川	78	21,120	16,386	77.6	39	10,560	7,637	72.3	39	10,560	8,749	82.9
2		清州	26	3,874	2,995	77.3	13	1,937	1,421	73.4	13	1,937	1,574	81.3
	中華		4,237	1,183,214	856,338	72.4	2,129	593,006	429,691	72.5	2,108	590,208	426,647	72.3
3		大阪	112	40,376	28,188	69.8	56	20,230	14,816	73.2	56	20,146	13,372	66.4
4		仁川	117	31,575	25,758	81.6	58	15,730	12,681	80.6	59	15,845	13,077	82.5
5		布理司班	26	8,138	7,083	87.0	13	4,069	3,387	83.2	13	4,069	3,696	90.8
6		札幌	71	22,223	19,078	85.8	35	10,955	9,159	83.6	36	11,268	9,919	88.0
7		吉隆坡	83	28,249	20,223	71.6	41	13,968	9,611	68.8	42	14,281	10,612	74.3
8		名古屋	91	26,003	19,890	76.5	46	13,158	9,537	72.5	45	12,845	10,353	80.6
9		帛琉	43	6,842	4,939	72.2	21	3,342	2,386	71.4	22	3,500	2,553	72.9
10		東京羽田	124	38,812	29,634	76.4	62	19,406	13,902	71.6	62	19,406	15,732	81.1
11		東京成田	209	69,159	46,931	67.9	104	34,430	23,167	67.3	105	34,729	23,764	68.4
12		河內	62	18,222	10,888	59.8	31	9,111	4,642	50.9	31	9,111	6,246	68.6
13		法蘭克福	45	12,420	9,309	75.0	23	6,348	4,109	64.7	22	6,072	5,200	85.6
14		泗水	2	316	290	91.8	-	-	-	-	2	316	290	91.8
15		金邊	26	4,156	2,991	72.0	13	2,078	1,483	71.4	13	2,078	1,508	72.6
16		洛杉磯	119	47,425	39,689	83.7	59	23,507	18,324	78.0	60	23,918	21,365	89.3
17		胡志明市	124	33,732	27,726	82.2	62	16,866	11,911	70.6	62	16,866	15,815	93.8
18		香港	948	258,317	177,162	68.6	485	130,760	93,643	71.6	463	127,557	83,519	65.5
19		桃園→高雄接駁線	120	19,152	12,292	64.2	60	9,582	6,660	69.5	60	9,570	5,632	58.9
20		琉球	103	18,073	12,999	71.9	51	8,838	5,982	67.7	52	9,235	7,017	76.0
21		馬尼拉	160	30,320	23,151	76.4	80	15,160	13,563	89.5	80	15,160	9,588	63.2
22		高雄→桃園接駁線	120	18,960	12,365	65.2	60	9,480	5,696	60.1	60	9,480	6,669	70.3
23		曼谷	140	46,280	29,292	63.3	70	23,140	15,374	66.4	70	23,140	13,918	60.1
24		清邁	23	3,670	2,905	79.2	12	1,914	1,554	81.2	11	1,756	1,351	76.9
25		雪梨	45	14,085	11,936	84.7	22	6,886	5,520	80.2	23	7,199	6,416	89.1
26		普吉島	19	3,676	2,974	80.9	10	1,920	1,506	78.4	9	1,756	1,468	83.6
27		雅加達	64	18,868	15,559	82.5	31	9,121	6,694	73.4	33	9,747	8,865	91.0
28		新加坡	141	41,269	27,178	65.9	70	20,478	13,295	64.9	71	20,791	13,883	66.8
29		溫哥華	58	16,008	14,834	92.7	29	8,004	6,958	86.9	29	8,004	7,876	98.4
30		福岡	77	23,791	18,561	78.0	38	11,739	8,634	73.5	39	12,052	9,927	82.4
31		廣島	75	12,322	8,712	70.7	37	6,079	3,979	65.5	38	6,243	4,733	75.8
32		德里	26	8,138	5,368	66.0	13	4,069	3,294	81.0	13	4,069	2,074	51.0
33		檳城	40	6,404	4,305	67.2	20	3,202	1,963	61.3	20	3,202	2,342	73.1
34		舊金山	62	24,754	21,322	86.1	31	12,377	10,362	83.7	31	12,377	10,960	88.6
35		關島	29	8,922	7,366	82.6	14	4,227	3,461	81.9	15	4,695	3,905	83.2
36		峇里島	89	24,948	18,506	74.2	44	12,395	9,254	74.7	45	12,553	9,252	73.7
37		宮崎	16	2,564	1,463	57.1	8	1,282	584	45.6	8	1,282	879	68.6
38		維也納	26	7,176	5,747	80.1	13	3,588	2,749	76.6	13	3,588	2,998	83.6
39		倫敦	18	4,968	3,651	73.5	9	2,484	1,568	63.1	9	2,484	2,083	83.9
40		浦東	144	50,919	36,379	71.4	74	26,087	20,208	77.5	70	24,832	16,171	65.1
41		虹橋	54	16,902	13,596	80.4	27	8,451	6,974	82.5	27	8,451	6,622	78.4
42		海口	26	4,108	2,600	63.3	13	2,054	1,258	61.2	13	2,054	1,342	65.3
43		武漢	17	5,166	3,362	65.1	9	2,662	1,820	68.4	8	2,504	1,542	61.6
44		西安	19	5,947	3,410	57.3	10	3,130	1,875	59.9	9	2,817	1,535	54.5
45		大連	8	1,908	1,041	54.6	4	954	638	66.9	4	954	403	42.2

資料來源：本局高雄國際航空站、臺北國際航空站、臺中航空站、臺東航空站及桃園國際機場股份有限公司

附註：1. 入境、出境之載客人數均包括過境旅客，並以進出臺灣地區國際機場之末站及首站為基準。

2. 自99年11月1日起本表統計範圍包含以定期班機管理之包機。

3. 99年11月1日以前臺北松山機場及臺中機場以定期班機管理之包機，相關航線載客率請參考當期月報表71及表72。

表37 臺灣地區各機場國際及兩岸定期航線班機載客率－按航空公司及航線分(續1)

中華民國101年1月

序號	航空公司	航線	合計				入境				出境			
			飛行班次 (次)	座位總數 (位)	載客人數 (人)	載客率 (%)	飛行班次 (次)	座位總數 (位)	載客人數 (人)	載客率 (%)	飛行班次 (次)	座位總數 (位)	載客人數 (人)	載客率 (%)
46		青島	16	5,008	2,911	58.1	8	2,504	1,554	62.1	8	2,504	1,357	54.2
47		成都	20	6,260	3,472	55.5	10	3,130	1,810	57.8	10	3,130	1,662	53.1
48		重慶	32	5,122	1,823	35.6	16	2,561	872	34.0	16	2,561	951	37.1
49		深圳	79	29,010	20,914	72.1	40	14,647	11,227	76.7	39	14,363	9,687	67.4
50		北京	77	26,148	18,285	69.9	39	13,153	9,699	73.7	38	12,995	8,586	66.1
51		廣州	53	20,397	14,748	72.3	28	10,668	8,564	80.3	25	9,729	6,184	63.6
52		南昌	21	3,114	1,932	62.0	11	1,636	1,027	62.8	10	1,478	905	61.2
53		三亞	18	2,892	1,600	55.3	9	1,446	757	52.4	9	1,446	843	58.3
	立榮		392	85,105	46,639	54.8	195	42,458	23,591	55.6	197	42,647	23,048	54.0
54		河內	18	2,826	1,921	68.0	9	1,413	975	69.0	9	1,413	946	66.9
55		胡志明市	24	3,720	2,501	67.2	12	1,860	959	51.6	12	1,860	1,542	82.9
56		寧波	36	7,008	3,570	50.9	18	3,504	1,555	44.4	18	3,504	2,015	57.5
57		南京	38	9,889	4,692	47.4	18	4,791	2,531	52.8	20	5,098	2,161	42.4
58		杭州	22	3,314	1,861	56.2	11	1,657	1,096	66.1	11	1,657	765	46.2
59		福州	34	5,186	3,388	65.3	17	2,593	1,251	48.2	17	2,593	2,137	82.4
60		西安	12	3,024	1,431	47.3	6	1,512	867	57.3	6	1,512	564	37.3
61		昆明	16	2,480	1,358	54.8	8	1,240	725	58.5	8	1,240	633	51.0
62		大連	18	4,536	2,484	54.8	9	2,268	1,317	58.1	9	2,268	1,167	51.5
63		青島	26	7,936	3,881	48.9	13	3,968	2,112	53.2	13	3,968	1,769	44.6
64		瀋陽	24	6,048	3,546	58.6	12	3,024	1,785	59.0	12	3,024	1,761	58.2
65		廈門	32	4,862	3,520	72.4	16	2,431	1,809	74.4	16	2,431	1,711	70.4
66		重慶	17	2,488	1,076	43.2	8	1,177	506	43.0	9	1,311	570	43.5
67		深圳	67	20,590	10,709	52.0	34	10,421	5,674	54.4	33	10,169	5,035	49.5
68		鹽城	8	1,198	701	58.5	4	599	429	71.6	4	599	272	45.4
	長榮		2,912	808,296	603,157	74.6	1,461	405,355	297,169	73.3	1,451	402,941	305,988	75.9
69		大阪	62	16,020	12,069	75.3	31	8,010	5,668	70.8	31	8,010	6,401	79.9
70		仁川	62	19,406	16,750	86.3	31	9,703	8,521	87.8	31	9,703	8,229	84.8
71		巴黎	28	8,904	7,606	85.4	14	4,452	3,574	80.3	14	4,452	4,032	90.6
72		仙台	18	4,536	3,302	72.8	9	2,268	1,588	70.0	9	2,268	1,714	75.6
73		布理司班	17	4,284	3,612	84.3	9	2,268	1,741	76.8	8	2,016	1,871	92.8
74		札幌	70	21,422	18,164	84.8	35	10,711	8,560	79.9	35	10,711	9,604	89.7
75		吉隆坡	32	9,240	6,798	73.6	16	4,620	3,250	70.3	16	4,620	3,548	76.8
76		名古屋	18	2,790	2,209	79.2	9	1,395	1,072	76.8	9	1,395	1,137	81.5
77		安克拉治	17	5,406	4,640	85.8	17	5,406	4,640	85.8	-	-	-	-
78		西雅圖	41	15,252	13,142	86.2	21	7,812	6,306	80.7	20	7,440	6,836	91.9
79		東京羽田	124	31,248	25,293	80.9	62	15,624	12,252	78.4	62	15,624	13,041	83.5
80		東京成田	123	34,778	26,689	76.7	61	17,263	12,696	73.5	62	17,515	13,993	79.9
81		河內	36	5,580	3,357	60.2	18	2,790	1,456	52.2	18	2,790	1,901	68.1
82		泗水	16	4,032	3,090	76.6	8	2,016	1,459	72.4	8	2,016	1,631	80.9
83		金邊	62	9,610	7,876	82.0	31	4,805	4,040	84.1	31	4,805	3,836	79.8
84		洛杉磯	161	52,538	45,960	87.5	80	26,100	21,702	83.1	81	26,438	24,258	91.8
85		胡志明市	94	30,244	25,935	85.8	47	15,122	11,262	74.5	47	15,122	14,673	97.0
86		香港	425	122,957	86,702	70.5	213	61,556	45,183	73.4	212	61,401	41,519	67.6
87		紐約	17	5,406	5,032	93.1	-	-	-	-	17	5,406	5,032	93.1
88		馬尼拉	62	17,112	14,100	82.4	31	8,556	7,756	90.6	31	8,556	6,344	74.1
89		曼谷	116	35,732	12,904	36.1	58	17,866	2,969	16.6	58	17,866	9,935	55.6
90		雅加達	50	13,884	11,446	82.4	25	6,942	5,488	79.1	25	6,942	5,958	85.8
91		新加坡	58	18,444	13,675	74.1	29	9,222	6,298	68.3	29	9,222	7,377	80.0

表37 臺灣地區各機場國際及兩岸定期航線班機載客率－按航空公司及航線分(續2)

中華民國101年1月

序號	航空公司	航線	合計				入境				出境			
			飛行班次 (次)	座位總數 (位)	載客人數 (人)	載客率 (%)	飛行班次 (次)	座位總數 (位)	載客人數 (人)	載客率 (%)	飛行班次 (次)	座位總數 (位)	載客人數 (人)	載客率 (%)
92		溫哥華	27	10,044	8,909	88.7	14	5,208	4,518	86.8	13	4,836	4,391	90.8
93		福岡	36	11,268	7,255	64.4	18	5,634	3,415	60.6	18	5,634	3,840	68.2
94		澳門	312	74,560	53,008	71.1	156	37,280	26,845	72.0	156	37,280	26,163	70.2
95		舊金山	92	29,256	27,074	92.5	46	14,628	13,012	89.0	46	14,628	14,062	96.1
96		關島	28	8,723	7,338	84.1	14	4,331	3,577	82.6	14	4,392	3,761	85.6
97		峇里島	48	12,096	9,102	75.2	24	6,048	4,471	73.9	24	6,048	4,631	76.6
98		小松	34	5,658	3,819	67.5	17	2,829	1,711	60.5	17	2,829	2,108	74.5
99		多倫多	26	8,268	7,300	88.3	13	4,134	3,611	87.3	13	4,134	3,689	89.2
100		浦東	157	54,486	40,257	73.9	82	28,065	21,996	78.4	75	26,421	18,261	69.1
101		虹橋	54	13,608	9,812	72.1	27	6,804	5,154	75.7	27	6,804	4,658	68.5
102		寧波	21	3,273	1,844	56.3	10	1,568	1,068	68.1	11	1,705	776	45.5
103		海口	18	2,790	1,219	43.7	9	1,395	584	41.9	9	1,395	635	45.5
104		桂林	26	4,030	2,296	57.0	13	2,015	1,112	55.2	13	2,015	1,184	58.8
105		鄭州	36	7,326	3,675	50.2	18	3,663	2,009	54.8	18	3,663	1,666	45.5
106		杭州	62	18,660	11,846	63.5	31	9,330	6,485	69.5	31	9,330	5,361	57.5
107		成都	18	4,536	2,208	48.7	9	2,268	1,207	53.2	9	2,268	1,001	44.1
108		北京	65	21,300	15,777	74.1	33	10,776	8,422	78.2	32	10,524	7,355	69.9
109		廣州	47	10,397	7,525	72.4	24	5,276	4,109	77.9	23	5,121	3,416	66.7
110		天津	26	6,208	4,185	67.4	13	3,104	2,202	70.9	13	3,104	1,983	63.9
111		濟南	36	5,580	3,947	70.7	18	2,790	2,000	71.7	18	2,790	1,947	69.8
112		哈爾濱	22	5,544	3,000	54.1	11	2,772	1,471	53.1	11	2,772	1,529	55.2
113		黃山	12	1,860	1,410	75.8	6	930	709	76.2	6	930	701	75.4
	泰國		185	57,485	37,302	64.9	93	28,895	15,649	54.2	92	28,590	21,653	75.7
114		仁川	62	19,414	14,727	75.9	31	9,707	6,424	66.2	31	9,707	8,303	85.5
115		曼谷	123	38,071	22,575	59.3	62	19,188	9,225	48.1	61	18,883	13,350	70.7
	馬來西亞		158	30,080	22,631	75.2	79	15,040	9,315	61.9	79	15,040	13,316	88.5
116		吉隆坡	62	12,660	9,562	75.5	31	6,330	3,768	59.5	31	6,330	5,794	91.5
117		亞庇	70	10,088	8,071	80.0	35	5,044	3,881	76.9	35	5,044	4,190	83.1
118		洛杉磯	26	7,332	4,998	68.2	13	3,666	1,666	45.4	13	3,666	3,332	90.9
	國泰		1,236	422,627	301,653	71.4	623	213,149	141,426	66.4	613	209,478	160,227	76.5
119		大阪	62	22,276	16,684	74.9	31	11,124	7,483	67.3	31	11,152	9,201	82.5
120		仁川	62	21,850	17,985	82.3	31	10,925	8,480	77.6	31	10,925	9,505	87.0
121		名古屋	62	18,798	11,353	60.4	31	9,399	4,490	47.8	31	9,399	6,863	73.0
122		東京成田	62	19,096	12,890	67.5	31	9,469	5,646	59.6	31	9,627	7,244	75.2
123		香港	927	319,360	229,964	72.0	468	161,476	110,870	68.7	459	157,884	119,094	75.4
124		福岡	61	21,247	12,777	60.1	31	10,756	4,457	41.4	30	10,491	8,320	79.3
	宿霧太平洋		76	13,604	11,954	87.9	38	6,802	5,883	86.5	38	6,802	6,071	89.3
125		馬尼拉	76	13,604	11,954	87.9	38	6,802	5,883	86.5	38	6,802	6,071	89.3
	捷星		168	30,240	24,570	81.3	84	15,120	10,868	71.9	84	15,120	13,702	90.6
126		大阪	62	11,160	9,260	83.0	31	5,580	4,409	79.0	31	5,580	4,851	86.9
127		新加坡	106	19,080	15,310	80.2	53	9,540	6,459	67.7	53	9,540	8,851	92.8
	荷蘭		62	20,870	16,022	76.8	31	10,435	7,553	72.4	31	10,435	8,469	81.2
128		曼谷	62	20,870	16,022	76.8	31	10,435	7,553	72.4	31	10,435	8,469	81.2
	復興		789	140,354	88,542	63.1	396	70,456	43,457	61.7	393	69,898	45,085	64.5
129		亞庇	5	910	862	94.7	2	364	354	97.3	3	546	508	93.0
130		帛琉	20	3,240	2,023	62.4	10	1,620	1,047	64.6	10	1,620	976	60.2
131		河內	18	3,428	1,428	41.7	9	1,714	616	35.9	9	1,714	812	47.4
132		釜山	46	7,532	4,896	65.0	23	3,766	2,297	61.0	23	3,766	2,599	69.0

表37 臺灣地區各機場國際及兩岸定期航線班機載客率－按航空公司及航線分(續3)

中華民國101年1月

序號	航空公司	航線	合計				入境				出境			
			飛行班次 (次)	座位總數 (位)	載客人數 (人)	載客率 (%)	飛行班次 (次)	座位總數 (位)	載客人數 (人)	載客率 (%)	飛行班次 (次)	座位總數 (位)	載客人數 (人)	載客率 (%)
133		清邁	6	1,092	793	72.6	3	546	397	72.7	3	546	396	72.5
134		新加坡	62	10,044	5,433	54.1	31	5,022	2,290	45.6	31	5,022	3,143	62.6
135		澳門	252	45,492	29,947	65.8	126	22,752	14,688	64.6	126	22,740	15,259	67.1
136		濟州島	23	3,766	2,476	65.7	12	1,964	1,215	61.9	11	1,802	1,261	70.0
137		浦東	79	14,198	10,255	72.2	41	7,382	5,736	77.7	38	6,816	4,519	66.3
138		虹橋	18	3,276	2,510	76.6	9	1,638	1,294	79.0	9	1,638	1,216	74.2
139		長沙	26	4,588	2,168	47.3	13	2,294	1,008	43.9	13	2,294	1,160	50.6
140		杭州	36	6,552	4,351	66.4	18	3,276	2,374	72.5	18	3,276	1,977	60.3
141		福州	64	11,800	7,883	66.8	32	5,900	3,165	53.6	32	5,900	4,718	80.0
142		武漢	16	2,912	1,773	60.9	8	1,456	883	60.6	8	1,456	890	61.1
143		廈門	36	6,704	4,300	64.1	18	3,352	2,184	65.2	18	3,352	2,116	63.1
144		重慶	16	3,104	1,397	45.0	8	1,552	645	41.6	8	1,552	752	48.5
145		合肥	18	3,308	1,399	42.3	9	1,654	750	45.3	9	1,654	649	39.2
146		天津	18	3,276	2,323	70.9	9	1,638	1,273	77.7	9	1,638	1,050	64.1
147		南寧	8	1,488	896	60.2	4	744	471	63.3	4	744	425	57.1
148		徐州	22	3,644	1,429	39.2	11	1,822	770	42.3	11	1,822	659	36.2
149	港龍		537	140,022	92,986	66.4	270	70,410	48,379	68.7	267	69,612	44,607	64.1
	華信	香港	537	140,022	92,986	66.4	270	70,410	48,379	68.7	267	69,612	44,607	64.1
			537	115,227	72,167	62.6	252	54,449	35,061	64.4	285	60,778	37,106	61.1
150		大阪	19	2,603	1,935	74.3	9	1,145	739	64.5	10	1,458	1,196	82.0
151		仁川	53	5,512	4,661	84.6	26	2,704	2,352	87.0	27	2,808	2,309	82.2
152		香港	79	19,612	11,302	57.6	26	7,363	4,403	59.8	53	12,249	6,899	56.3
153		長灘島	49	7,742	5,661	73.1	24	3,792	2,769	73.0	25	3,950	2,892	73.2
154		寧波	54	11,675	7,545	64.6	27	5,760	4,026	69.9	27	5,915	3,519	59.5
155		南京	26	9,314	5,772	62.0	13	4,657	3,048	65.4	13	4,657	2,724	58.5
156		長沙	34	9,924	4,801	48.4	17	4,962	2,193	44.2	17	4,962	2,608	52.6
157		鄭州	30	7,754	4,440	57.3	15	3,877	2,347	60.5	15	3,877	2,093	54.0
158		杭州	48	10,332	6,697	64.8	24	5,166	3,573	69.2	24	5,166	3,124	60.5
159		福州	18	1,872	1,396	74.6	9	936	654	69.9	9	936	742	79.3
160		武漢	10	1,040	457	43.9	5	520	248	47.7	5	520	209	40.2
161		瀋陽	17	4,663	2,746	58.9	8	2,133	1,207	56.6	9	2,530	1,539	60.8
162		廈門	88	21,288	13,903	65.3	44	10,644	7,012	65.9	44	10,644	6,891	64.7
163		鹽城	12	1,896	851	44.9	5	790	490	62.0	7	1,106	361	32.6
	菲律賓		69	11,464	7,895	68.9	34	5,727	3,999	69.8	35	5,737	3,896	67.9
164		馬尼拉	69	11,464	7,895	68.9	34	5,727	3,999	69.8	35	5,737	3,896	67.9
	越南		251	51,178	35,775	69.9	126	25,698	15,382	59.9	125	25,480	20,393	80.0
165		河內	126	23,212	13,603	58.6	63	11,623	5,628	48.4	63	11,589	7,975	68.8
166		胡志明市	125	27,966	22,172	79.3	63	14,075	9,754	69.3	62	13,891	12,418	89.4
	新加坡		158	45,486	32,113	70.6	79	22,743	14,173	62.3	79	22,743	17,940	78.9
167		新加坡	158	45,486	32,113	70.6	79	22,743	14,173	62.3	79	22,743	17,940	78.9
	遠東		44	7,091	3,814	53.8	23	3,711	2,397	64.6	21	3,380	1,417	41.9
168		貴陽	6	992	234	23.6	3	496	117	23.6	3	496	117	23.6
169		海口	6	924	465	50.3	3	462	191	41.3	3	462	274	59.3
170		成都	2	290	105	36.2	1	145	102	70.3	1	145	3	2.1
171		合肥	4	580	283	48.8	2	290	279	96.2	2	290	4	1.4
172		太原	16	2,640	1,685	63.8	8	1,320	966	73.2	8	1,320	719	54.5
173		南寧	4	660	275	41.7	2	330	164	49.7	2	330	111	33.6
174		石家莊	6	1,005	767	76.3	4	668	578	86.5	2	337	189	56.1

表37 臺灣地區各機場國際及兩岸定期航線班機載客率－按航空公司及航線分(續4)

中華民國101年1月

序號	航空公司	航線	合計				入境				出境			
			飛行班次 (次)	座位總數 (位)	載客人數 (人)	載客率 (%)	飛行班次 (次)	座位總數 (位)	載客人數 (人)	載客率 (%)	飛行班次 (次)	座位總數 (位)	載客人數 (人)	載客率 (%)
	澳門		294	39,454	28,398	72.0	147	19,682	13,498	68.6	147	19,772	14,900	75.4
175		澳門	294	39,454	28,398	72.0	147	19,682	13,498	68.6	147	19,772	14,900	75.4
	聯合		60	15,360	13,104	85.3	30	7,680	6,556	85.4	30	7,680	6,548	85.3
176		東京成田	60	15,360	13,104	85.3	30	7,680	6,556	85.4	30	7,680	6,548	85.3
	韓亞		86	19,936	17,367	87.1	43	9,968	8,638	86.7	43	9,968	8,729	87.6
177		仁川	86	19,936	17,367	87.1	43	9,968	8,638	86.7	43	9,968	8,729	87.6
	日本航空		496	100,688	81,774	81.2	248	50,344	37,899	75.3	248	50,344	43,875	87.2
178		大阪	124	24,366	18,943	77.7	62	12,183	8,655	71.0	62	12,183	10,288	84.4
179		名古屋	62	8,928	7,499	84.0	31	4,464	3,855	86.4	31	4,464	3,644	81.6
180		東京羽田	124	29,388	24,149	82.2	62	14,694	11,193	76.2	62	14,694	12,956	88.2
181		東京成田	186	38,006	31,183	82.0	93	19,003	14,196	74.7	93	19,003	16,987	89.4
	全日空		186	39,804	31,843	80.0	93	19,902	15,491	77.8	93	19,902	16,352	82.2
182		東京羽田	124	26,536	20,556	77.5	62	13,268	9,869	74.4	62	13,268	10,687	80.5
183		東京成田	62	13,268	11,287	85.1	31	6,634	5,622	84.7	31	6,634	5,665	85.4
	全亞洲		80	30,268	24,989	82.6	40	15,134	11,097	73.3	40	15,134	13,892	91.8
184		吉隆坡	80	30,268	24,989	82.6	40	15,134	11,097	73.3	40	15,134	13,892	91.8
	馬亞洲		62	11,160	7,888	70.7	31	5,580	3,375	60.5	31	5,580	4,513	80.9
185		亞庇	62	11,160	7,888	70.7	31	5,580	3,375	60.5	31	5,580	4,513	80.9
	達美		62	17,170	14,128	82.3	31	8,585	6,826	79.5	31	8,585	7,302	85.1
186		東京成田	62	17,170	14,128	82.3	31	8,585	6,826	79.5	31	8,585	7,302	85.1
	釜山		62	10,812	10,479	96.9	31	5,406	4,923	91.1	31	5,406	5,556	102.8
187		釜山	62	10,812	10,479	96.9	31	5,406	4,923	91.1	31	5,406	5,556	102.8
	欣丰虎		72	11,664	9,224	79.1	36	5,832	3,824	65.6	36	5,832	5,400	92.6
188		新加坡	72	11,664	9,224	79.1	36	5,832	3,824	65.6	36	5,832	5,400	92.6
	國航		445	84,486	61,952	73.3	226	42,791	32,486	75.9	219	41,695	29,466	70.7
189		浦東	78	19,757	13,285	67.2	40	10,067	7,146	71.0	38	9,690	6,139	63.4
190		虹橋	34	5,576	3,874	69.5	17	2,788	2,196	78.8	17	2,788	1,678	60.2
191		杭州	114	16,184	11,773	72.7	59	8,368	6,204	74.1	55	7,816	5,569	71.3
192		成都	40	6,146	4,145	67.4	20	3,073	2,108	68.6	20	3,073	2,037	66.3
193		重慶	46	6,668	4,235	63.5	23	3,334	2,029	60.9	23	3,334	2,206	66.2
194		北京	109	27,131	22,648	83.5	55	13,649	11,628	85.2	54	13,482	11,020	81.7
195		天津	24	3,024	1,992	65.9	12	1,512	1,175	77.7	12	1,512	817	54.0
	南方		499	84,353	56,008	66.4	255	42,889	29,342	68.4	244	41,464	26,666	64.3
196		浦東	61	10,660	8,005	75.1	32	5,513	4,437	80.5	29	5,147	3,568	69.3
197		貴陽	30	5,040	2,670	53.0	15	2,520	1,249	49.6	15	2,520	1,421	56.4
198		長沙	28	4,200	2,647	63.0	14	2,100	1,149	54.7	14	2,100	1,498	71.3
199		海口	18	2,700	986	36.5	9	1,350	448	33.2	9	1,350	538	39.9
200		桂林	42	7,056	3,508	49.7	21	3,528	1,617	45.8	21	3,528	1,891	53.6
201		鄭州	32	5,376	3,478	64.7	16	2,688	1,776	66.1	16	2,688	1,702	63.3
202		武漢	24	4,032	2,561	63.5	12	2,016	1,280	63.5	12	2,016	1,281	63.5
203		大連	26	3,502	2,006	57.3	13	1,751	1,060	60.5	13	1,751	946	54.0
204		瀋陽	26	3,942	2,635	66.8	13	1,971	1,265	64.2	13	1,971	1,370	69.5
205		深圳	69	11,998	9,067	75.6	38	6,440	5,565	86.4	31	5,558	3,502	63.0
206		廣州	63	13,507	10,480	77.6	32	6,842	5,466	79.9	31	6,665	5,014	75.2
207		哈爾濱	18	2,700	1,830	67.8	9	1,350	917	67.9	9	1,350	913	67.6
208		南寧	26	4,368	2,821	64.6	13	2,184	1,444	66.1	13	2,184	1,377	63.0
209		長春	36	5,272	3,314	62.9	18	2,636	1,669	63.3	18	2,636	1,645	62.4
	深圳		184	28,880	17,189	59.5	93	14,598	9,295	63.7	91	14,282	7,894	55.3

表37 臺灣地區各機場國際及兩岸定期航線班機載客率－按航空公司及航線分(續完)

中華民國101年1月

序號	航空公司	航線	合計				入境				出境			
			飛行班次 (次)	座位總數 (位)	載客人數 (人)	載客率 (%)	飛行班次 (次)	座位總數 (位)	載客人數 (人)	載客率 (%)	飛行班次 (次)	座位總數 (位)	載客人數 (人)	載客率 (%)
210		瀋陽	24	3,600	1,956	54.3	12	1,800	979	54.4	12	1,800	977	54.3
211		深圳	86	13,588	9,099	67.0	43	6,794	4,817	70.9	43	6,794	4,282	63.0
212	四川	無錫	74	11,692	6,134	52.5	38	6,004	3,499	58.3	36	5,688	2,635	46.3
			100	18,448	10,407	56.4	50	9,224	5,189	56.3	50	9,224	5,218	56.6
213		昆明	26	4,212	2,815	66.8	13	2,106	1,409	66.9	13	2,106	1,406	66.8
214		成都	48	9,192	5,485	59.7	24	4,596	2,767	60.2	24	4,596	2,718	59.1
215	上海	重慶	26	5,044	2,107	41.8	13	2,522	1,013	40.2	13	2,522	1,094	43.4
			127	23,392	15,366	65.7	64	11,780	8,196	69.6	63	11,612	7,170	61.7
216		浦東	62	10,106	7,593	75.1	31	5,053	4,047	80.1	31	5,053	3,546	70.2
217		虹橋	26	6,734	5,139	76.3	13	3,367	2,705	80.3	13	3,367	2,434	72.3
218	海南	南京	5	840	455	54.2	3	504	303	60.1	2	336	152	45.2
219		徐州	34	5,712	2,179	38.1	17	2,856	1,141	40.0	17	2,856	1,038	36.3
			132	22,176	12,521	56.5	66	11,088	6,608	59.6	66	11,088	5,913	53.3
220		海口	36	6,048	3,247	53.7	18	3,024	1,595	52.7	18	3,024	1,652	54.6
221	山東	西安	10	1,680	1,141	67.9	5	840	652	77.6	5	840	489	58.2
222		大連	8	1,344	877	65.3	4	672	461	68.6	4	672	416	61.9
223		北京	36	6,048	3,936	65.1	18	3,024	2,085	68.9	18	3,024	1,851	61.2
224		廣州	26	4,368	2,931	67.1	13	2,184	1,578	72.3	13	2,184	1,353	62.0
225	廈門	三亞	16	2,688	389	14.5	8	1,344	237	17.6	8	1,344	152	11.3
			132	21,912	13,519	61.7	66	10,956	7,206	65.8	66	10,956	6,313	57.6
226		青島	36	6,048	4,104	67.9	18	3,024	2,084	68.9	18	3,024	2,020	66.8
227		濟南	54	8,808	5,586	63.4	27	4,404	2,898	65.8	27	4,404	2,688	61.0
228	東方	煙臺	42	7,056	3,829	54.3	21	3,528	2,224	63.0	21	3,528	1,605	45.5
			303	49,891	32,359	64.9	152	25,030	15,362	61.4	151	24,861	16,997	68.4
229		長沙	28	4,732	2,180	46.1	14	2,366	965	40.8	14	2,366	1,215	51.4
230		杭州	24	4,056	2,692	66.4	12	2,028	1,395	68.8	12	2,028	1,297	64.0
231	東方	福州	122	20,138	13,602	67.5	61	10,069	6,002	59.6	61	10,069	7,600	75.5
232		廈門	129	20,965	13,885	66.2	65	10,567	7,000	66.2	64	10,398	6,885	66.2
			630	120,199	81,896	68.1	321	61,117	43,739	71.6	309	59,082	38,157	64.6
233		浦東	141	41,495	31,321	75.5	70	20,679	16,702	80.8	71	20,816	14,619	70.2
234	東方	虹橋	62	10,788	8,781	81.4	31	5,394	4,521	83.8	31	5,394	4,260	79.0
235		寧波	54	8,424	4,980	59.1	27	4,212	2,389	56.7	27	4,212	2,591	61.5
236		南京	92	15,930	9,931	62.3	49	8,510	5,211	61.2	43	7,420	4,720	63.6
237		武漢	18	2,600	1,973	75.9	9	1,300	953	73.3	9	1,300	1,020	78.5
238	東方	西安	14	1,844	1,287	69.8	7	922	709	76.9	7	922	578	62.7
239		昆明	28	4,424	2,320	52.4	14	2,212	1,122	50.7	14	2,212	1,198	54.2
240		青島	8	1,248	715	57.3	4	624	374	59.9	4	624	341	54.6
241		合肥	26	4,056	2,445	60.3	13	2,028	1,209	59.6	13	2,028	1,236	60.9
242	東方	南昌	30	4,680	2,398	51.2	15	2,340	1,275	54.5	15	2,340	1,123	48.0
243		太原	25	4,130	2,413	58.4	13	2,144	1,268	59.1	12	1,986	1,145	57.7
244		石家莊	18	2,844	1,371	48.2	9	1,422	688	48.4	9	1,422	683	48.0
245		鹽城	22	3,432	1,975	57.5	11	1,716	1,314	76.6	11	1,716	661	38.5
246		無錫	92	14,304	9,986	69.8	49	7,614	6,004	78.9	43	6,690	3,982	59.5

表37-1 臺灣地區臺灣桃園國際機場國際及兩岸定期航線班機載客率－按航空公司及航線分

中華民國101年1月

序號	航空公司	航線	合 計				入 境				出 境			
			飛行班次 (次)	座位總數 (位)	載客人數 (人)	載客率 (%)	飛行班次 (次)	座位總數 (位)	載客人數 (人)	載客率 (%)	飛行班次 (次)	座位總數 (位)	載客人數 (人)	載客率 (%)
	總計		12,679	3,265,887	2,355,429	72.1	6,363	1,637,496	1,153,092	70.4	6,316	1,628,391	1,202,337	73.8
	大韓		104	24,994	19,381	77.5	52	12,497	9,058	72.5	52	12,497	10,323	82.6
1		仁川	78	21,120	16,386	77.6	39	10,560	7,637	72.3	39	10,560	8,749	82.9
2		清州	26	3,874	2,995	77.3	13	1,937	1,421	73.4	13	1,937	1,574	81.3
	中華		3,527	1,014,848	741,782	73.1	1,759	506,143	371,304	73.4	1,768	508,705	370,478	72.8
3		大阪	112	40,376	28,188	69.8	56	20,230	14,816	73.2	56	20,146	13,372	66.4
4		仁川	117	31,575	25,758	81.6	58	15,730	12,681	80.6	59	15,845	13,077	82.5
5		布理司班	26	8,138	7,083	87.0	13	4,069	3,387	83.2	13	4,069	3,696	90.8
6		札幌	71	22,223	19,078	85.8	35	10,955	9,159	83.6	36	11,268	9,919	88.0
7		吉隆坡	69	24,487	18,156	74.1	34	12,087	8,636	71.4	35	12,400	9,520	76.8
8		名古屋	75	23,475	18,097	77.1	38	11,894	8,663	72.8	37	11,581	9,434	81.5
9		帛琉	43	6,842	4,939	72.2	21	3,342	2,386	71.4	22	3,500	2,553	72.9
10		東京成田	181	60,395	41,202	68.2	90	30,048	20,517	68.3	91	30,347	20,685	68.2
11		河內	62	18,222	10,888	59.8	31	9,111	4,642	50.9	31	9,111	6,246	68.6
12		法蘭克福	45	12,420	9,309	75.0	23	6,348	4,109	64.7	22	6,072	5,200	85.6
13		泗水	2	316	290	91.8	-	-	-	-	2	316	290	91.8
14		金邊	26	4,156	2,991	72.0	13	2,078	1,483	71.4	13	2,078	1,508	72.6
15		洛杉磯	119	47,425	39,689	83.7	59	23,507	18,324	78.0	60	23,918	21,365	89.3
16		胡志明市	124	33,732	27,726	82.2	62	16,866	11,911	70.6	62	16,866	15,815	93.8
17		香港	752	208,439	146,688	70.4	373	103,299	76,322	73.9	379	105,140	70,366	66.9
18		桃園→高雄接駁線	120	19,152	12,292	64.2	60	9,582	6,660	69.5	60	9,570	5,632	58.9
19		琉球	103	18,073	12,999	71.9	51	8,838	5,982	67.7	52	9,235	7,017	76.0
20		馬尼拉	124	26,576	20,330	76.5	62	13,288	12,032	90.5	62	13,288	8,298	62.4
21		曼谷	124	43,752	27,278	62.3	62	21,876	14,395	65.8	62	21,876	12,883	58.9
22		清邁	23	3,670	2,905	79.2	12	1,914	1,554	81.2	11	1,756	1,351	76.9
23		雪梨	45	14,085	11,936	84.7	22	6,886	5,520	80.2	23	7,199	6,416	89.1
24		普吉島	19	3,676	2,974	80.9	10	1,920	1,506	78.4	9	1,756	1,468	83.6
25		雅加達	64	18,868	15,559	82.5	31	9,121	6,694	73.4	33	9,747	8,865	91.0
26		新加坡	123	38,425	24,974	65.0	61	19,056	12,295	64.5	62	19,369	12,679	65.5
27		溫哥華	58	16,008	14,834	92.7	29	8,004	6,958	86.9	29	8,004	7,876	98.4
28		福岡	77	23,791	18,561	78.0	38	11,739	8,634	73.5	39	12,052	9,927	82.4
29		廣島	75	12,322	8,712	70.7	37	6,079	3,979	65.5	38	6,243	4,733	75.8
30		德里	26	8,138	5,368	66.0	13	4,069	3,294	81.0	13	4,069	2,074	51.0
31		檳城	40	6,404	4,305	67.2	20	3,202	1,963	61.3	20	3,202	2,342	73.1
32		舊金山	62	24,754	21,322	86.1	31	12,377	10,362	83.7	31	12,377	10,960	88.6
33		關島	29	8,922	7,366	82.6	14	4,227	3,461	81.9	15	4,695	3,905	83.2
34		峇里島	89	24,948	18,506	74.2	44	12,395	9,254	74.7	45	12,553	9,252	73.7
35		宮崎	16	2,564	1,463	57.1	8	1,282	584	45.6	8	1,282	879	68.6
36		維也納	26	7,176	5,747	80.1	13	3,588	2,749	76.6	13	3,588	2,998	83.6
37		倫敦	18	4,968	3,651	73.5	9	2,484	1,568	63.1	9	2,484	2,083	83.9
38		浦東	121	44,185	31,568	71.4	62	22,641	17,520	77.4	59	21,544	14,048	65.2
39		海口	26	4,108	2,600	63.3	13	2,054	1,258	61.2	13	2,054	1,342	65.3
40		武漢	17	5,166	3,362	65.1	9	2,662	1,820	68.4	8	2,504	1,542	61.6
41		西安	19	5,947	3,410	57.3	10	3,130	1,875	59.9	9	2,817	1,535	54.5
42		大連	8	1,908	1,041	54.6	4	954	638	66.9	4	954	403	42.2
43		青島	16	5,008	2,911	58.1	8	2,504	1,554	62.1	8	2,504	1,357	54.2
44		成都	20	6,260	3,472	55.5	10	3,130	1,810	57.8	10	3,130	1,662	53.1
45		深圳	60	23,218	16,965	73.1	30	11,672	8,918	76.4	30	11,546	8,047	69.7

資料來源：桃園國際機場股份有限公司

附註：1. 入境、出境之載客人數均包括過境旅客。

2. 載客人數以進出臺灣桃園國際機場之末站及首站為基準。

表37-1 臺灣地區臺灣桃園國際機場國際及兩岸定期航線班機載客率－按航空公司及航線分(續1)

中華民國101年1月

序號	航空公司	航線	合 計				入 境				出 境			
			飛行班次 (次)	座位總數 (位)	載客人數 (人)	載客率 (%)	飛行班次 (次)	座位總數 (位)	載客人數 (人)	載客率 (%)	飛行班次 (次)	座位總數 (位)	載客人數 (人)	載客率 (%)
46		北京	67	24,568	17,313	70.5	34	12,363	9,234	74.7	33	12,205	8,079	66.2
47		廣州	53	20,397	14,748	72.3	28	10,668	8,564	80.3	25	9,729	6,184	63.6
48		南昌	17	2,698	1,628	60.3	9	1,428	876	61.3	8	1,270	752	59.2
49		三亞	18	2,892	1,600	55.3	9	1,446	757	52.4	9	1,446	843	58.3
	立榮		213	57,833	29,282	50.6	106	28,898	14,896	51.5	107	28,935	14,386	49.7
50		寧波	18	4,342	2,115	48.7	9	2,171	839	38.6	9	2,171	1,276	58.8
51		南京	27	8,207	3,814	46.5	13	4,026	2,005	49.8	14	4,181	1,809	43.3
52		福州	18	2,706	1,881	69.5	9	1,353	662	48.9	9	1,353	1,219	90.1
53		西安	12	3,024	1,431	47.3	6	1,512	867	57.3	6	1,512	564	37.3
54		大連	18	4,536	2,484	54.8	9	2,268	1,317	58.1	9	2,268	1,167	51.5
55		青島	18	6,696	3,168	47.3	9	3,348	1,720	51.4	9	3,348	1,448	43.2
56		瀋陽	24	6,048	3,546	58.6	12	3,024	1,785	59.0	12	3,024	1,761	58.2
57		重慶	17	2,488	1,076	43.2	8	1,177	506	43.0	9	1,311	570	43.5
58		深圳	53	18,588	9,066	48.8	27	9,420	4,766	50.6	26	9,168	4,300	46.9
59		鹽城	8	1,198	701	58.5	4	599	429	71.6	4	599	272	45.4
	長榮		2,523	724,755	544,047	75.1	1,267	363,653	267,238	73.5	1,256	361,102	276,809	76.7
60		大阪	62	16,020	12,069	75.3	31	8,010	5,668	70.8	31	8,010	6,401	79.9
61		仁川	62	19,406	16,750	86.3	31	9,703	8,521	87.8	31	9,703	8,229	84.8
62		巴黎	28	8,904	7,606	85.4	14	4,452	3,574	80.3	14	4,452	4,032	90.6
63		仙台	18	4,536	3,302	72.8	9	2,268	1,588	70.0	9	2,268	1,714	75.6
64		布理司班	17	4,284	3,612	84.3	9	2,268	1,741	76.8	8	2,016	1,871	92.8
65		札幌	70	21,422	18,164	84.8	35	10,711	8,560	79.9	35	10,711	9,604	89.7
66		吉隆坡	32	9,240	6,798	73.6	16	4,620	3,250	70.3	16	4,620	3,548	76.8
67		名古屋	18	2,790	2,209	79.2	9	1,395	1,072	76.8	9	1,395	1,137	81.5
68		安克拉治	17	5,406	4,640	85.8	17	5,406	4,640	85.8	-	-	-	-
69		西雅圖	41	15,252	13,142	86.2	21	7,812	6,306	80.7	20	7,440	6,836	91.9
70		東京成田	123	34,778	26,689	76.7	61	17,263	12,696	73.5	62	17,515	13,993	79.9
71		河內	36	5,580	3,357	60.2	18	2,790	1,456	52.2	18	2,790	1,901	68.1
72		泗水	16	4,032	3,090	76.6	8	2,016	1,459	72.4	8	2,016	1,631	80.9
73		金邊	62	9,610	7,876	82.0	31	4,805	4,040	84.1	31	4,805	3,836	79.8
74		洛杉磯	161	52,538	45,960	87.5	80	26,100	21,702	83.1	81	26,438	24,258	91.8
75		胡志明市	94	30,244	25,935	85.8	47	15,122	11,262	74.5	47	15,122	14,673	97.0
76		香港	425	122,957	86,702	70.5	213	61,556	45,183	73.4	212	61,401	41,519	67.6
77		紐約	17	5,406	5,032	93.1	-	-	-	-	17	5,406	5,032	93.1
78		馬尼拉	62	17,112	14,100	82.4	31	8,556	7,756	90.6	31	8,556	6,344	74.1
79		曼谷	116	35,732	12,904	36.1	58	17,866	2,969	16.6	58	17,866	9,935	55.6
80		雅加達	50	13,884	11,446	82.4	25	6,942	5,488	79.1	25	6,942	5,958	85.8
81		新加坡	58	18,444	13,675	74.1	29	9,222	6,298	68.3	29	9,222	7,377	80.0
82		溫哥華	27	10,044	8,909	88.7	14	5,208	4,518	86.8	13	4,836	4,391	90.8
83		福岡	36	11,268	7,255	64.4	18	5,634	3,415	60.6	18	5,634	3,840	68.2
84		澳門	222	60,610	43,721	72.1	111	30,305	22,071	72.8	111	30,305	21,650	71.4
85		舊金山	92	29,256	27,074	92.5	46	14,628	13,012	89.0	46	14,628	14,062	96.1
86		關島	28	8,723	7,338	84.1	14	4,331	3,577	82.6	14	4,392	3,761	85.6
87		峇里島	48	12,096	9,102	75.2	24	6,048	4,471	73.9	24	6,048	4,631	76.6
88		小松	34	5,658	3,819	67.5	17	2,829	1,711	60.5	17	2,829	2,108	74.5
89		多倫多	26	8,268	7,300	88.3	13	4,134	3,611	87.3	13	4,134	3,689	89.2
90		浦東	125	43,564	33,964	78.0	66	22,604	18,708	82.8	59	20,960	15,256	72.8
91		海口	18	2,790	1,219	43.7	9	1,395	584	41.9	9	1,395	635	45.5



表37-1 臺灣地區臺灣桃園國際機場國際及兩岸定期航線班機載客率－按航空公司及航線分(續2)

中華民國101年1月

序號	航空公司	航線	合 計				入 境				出 境			
			飛行班次 (次)	座位總數 (位)	載客人數 (人)	載客率 (%)	飛行班次 (次)	座位總數 (位)	載客人數 (人)	載客率 (%)	飛行班次 (次)	座位總數 (位)	載客人數 (人)	載客率 (%)
92		鄭州	18	4,536	2,088	46.0	9	2,268	1,186	52.3	9	2,268	902	39.8
93		杭州	62	18,660	11,846	63.5	31	9,330	6,485	69.5	31	9,330	5,361	57.5
94		成都	18	4,536	2,208	48.7	9	2,268	1,207	53.2	9	2,268	1,001	44.1
95		北京	65	21,300	15,777	74.1	33	10,776	8,422	78.2	32	10,524	7,355	69.9
96		廣州	31	7,917	5,731	72.4	16	4,036	3,154	78.1	15	3,881	2,577	66.4
97		天津	18	4,968	3,281	66.0	9	2,484	1,697	68.3	9	2,484	1,584	63.8
98		濟南	36	5,580	3,947	70.7	18	2,790	2,000	71.7	18	2,790	1,947	69.8
99		哈爾濱	22	5,544	3,000	54.1	11	2,772	1,471	53.1	11	2,772	1,529	55.2
100		黃山	12	1,860	1,410	75.8	6	930	709	76.2	6	930	701	75.4
	泰國		185	57,485	37,302	64.9	93	28,895	15,649	54.2	92	28,590	21,653	75.7
101		仁川	62	19,414	14,727	75.9	31	9,707	6,424	66.2	31	9,707	8,303	85.5
102		曼谷	123	38,071	22,575	59.3	62	19,188	9,225	48.1	61	18,883	13,350	70.7
	馬來西亞		158	30,080	22,631	75.2	79	15,040	9,315	61.9	79	15,040	13,316	88.5
103		吉隆坡	62	12,660	9,562	75.5	31	6,330	3,768	59.5	31	6,330	5,794	91.5
104		亞庇	70	10,088	8,071	80.0	35	5,044	3,881	76.9	35	5,044	4,190	83.1
105		洛杉磯	26	7,332	4,998	68.2	13	3,666	1,666	45.4	13	3,666	3,332	90.9
	國泰		1,236	422,627	301,653	71.4	623	213,149	141,426	66.4	613	209,478	160,227	76.5
106		大阪	62	22,276	16,684	74.9	31	11,124	7,483	67.3	31	11,152	9,201	82.5
107		仁川	62	21,850	17,985	82.3	31	10,925	8,480	77.6	31	10,925	9,505	87.0
108		名古屋	62	18,798	11,353	60.4	31	9,399	4,490	47.8	31	9,399	6,863	73.0
109		東京成田	62	19,096	12,890	67.5	31	9,469	5,646	59.6	31	9,627	7,244	75.2
110		香港	927	319,360	229,964	72.0	468	161,476	110,870	68.7	459	157,884	119,094	75.4
111		福岡	61	21,247	12,777	60.1	31	10,756	4,457	41.4	30	10,491	8,320	79.3
	宿霧太平洋		76	13,604	11,954	87.9	38	6,802	5,883	86.5	38	6,802	6,071	89.3
112		馬尼拉	76	13,604	11,954	87.9	38	6,802	5,883	86.5	38	6,802	6,071	89.3
	捷星		168	30,240	24,570	81.3	84	15,120	10,868	71.9	84	15,120	13,702	90.6
113		大阪	62	11,160	9,260	83.0	31	5,580	4,409	79.0	31	5,580	4,851	86.9
114		新加坡	106	19,080	15,310	80.2	53	9,540	6,459	67.7	53	9,540	8,851	92.8
	荷蘭		62	20,870	16,022	76.8	31	10,435	7,553	72.4	31	10,435	8,469	81.2
115		曼谷	62	20,870	16,022	76.8	31	10,435	7,553	72.4	31	10,435	8,469	81.2
	復興		393	66,906	42,762	63.9	198	33,716	20,541	60.9	195	33,190	22,221	67.0
116		亞庇	5	910	862	94.7	2	364	354	97.3	3	546	508	93.0
117		帛琉	20	3,240	2,023	62.4	10	1,620	1,047	64.6	10	1,620	976	60.2
118		釜山	46	7,532	4,896	65.0	23	3,766	2,297	61.0	23	3,766	2,599	69.0
119		清邁	6	1,092	793	72.6	3	546	397	72.7	3	546	396	72.5
120		新加坡	62	10,044	5,433	54.1	31	5,022	2,290	45.6	31	5,022	3,143	62.6
121		澳門	172	30,324	21,127	69.7	86	15,152	10,242	67.6	86	15,172	10,885	71.7
122		濟州島	23	3,766	2,476	65.7	12	1,964	1,215	61.9	11	1,802	1,261	70.0
123		浦東	21	3,642	2,391	65.7	12	2,104	1,305	62.0	9	1,538	1,086	70.6
124		長沙	16	2,712	1,332	49.1	8	1,356	624	46.0	8	1,356	708	52.2
125		徐州	22	3,644	1,429	39.2	11	1,822	770	42.3	11	1,822	659	36.2
	港龍		171	44,995	29,236	65.0	86	22,599	15,041	66.6	85	22,396	14,195	63.4
126		香港	171	44,995	29,236	65.0	86	22,599	15,041	66.6	85	22,396	14,195	63.4
	華信		244	63,940	40,074	62.7	120	31,457	20,342	64.7	124	32,483	19,732	60.7
127		長灘島	49	7,742	5,661	73.1	24	3,792	2,769	73.0	25	3,950	2,892	73.2
128		寧波	38	10,011	6,554	65.5	19	4,928	3,476	70.5	19	5,083	3,078	60.6
129		南京	26	9,314	5,772	62.0	13	4,657	3,048	65.4	13	4,657	2,724	58.5
130		長沙	16	4,600	2,498	54.3	8	2,300	1,197	52.0	8	2,300	1,301	56.6

表37-1 臺灣地區臺灣桃園國際機場國際及兩岸定期航線班機載客率－按航空公司及航線分(續3)

中華民國101年1月

序號	航空公司	航線	合 計				入 境				出 境			
			飛行班次 (次)	座位總數 (位)	載客人數 (人)	載客率 (%)	飛行班次 (次)	座位總數 (位)	載客人數 (人)	載客率 (%)	飛行班次 (次)	座位總數 (位)	載客人數 (人)	載客率 (%)
131		鄭州	24	7,130	4,026	56.5	12	3,565	2,120	59.5	12	3,565	1,906	53.5
132		瀋陽	17	4,663	2,746	58.9	8	2,133	1,207	56.6	9	2,530	1,539	60.8
133		廈門	62	18,584	11,966	64.4	31	9,292	6,035	64.9	31	9,292	5,931	63.8
134		鹽城	12	1,896	851	44.9	5	790	490	62.0	7	1,106	361	32.6
	菲律賓		69	11,464	7,895	68.9	34	5,727	3,999	69.8	35	5,737	3,896	67.9
135		馬尼拉	69	11,464	7,895	68.9	34	5,727	3,999	69.8	35	5,737	3,896	67.9
	越南		162	34,918	23,849	68.3	81	17,476	9,948	56.9	81	17,442	13,901	79.7
136		河內	100	18,486	11,131	60.2	50	9,260	4,650	50.2	50	9,226	6,481	70.2
137		胡志明市	62	16,432	12,718	77.4	31	8,216	5,298	64.5	31	8,216	7,420	90.3
	新加坡		158	45,486	32,113	70.6	79	22,743	14,173	62.3	79	22,743	17,940	78.9
138		新加坡	158	45,486	32,113	70.6	79	22,743	14,173	62.3	79	22,743	17,940	78.9
	遠東		12	1,997	1,001	50.1	7	1,164	695	59.7	5	833	306	36.7
139		貴陽	6	992	234	23.6	3	496	117	23.6	3	496	117	23.6
140		石家莊	6	1,005	767	76.3	4	668	578	86.5	2	337	189	56.1
	澳門		228	31,066	22,598	72.7	114	15,488	10,605	68.5	114	15,578	11,993	77.0
141		澳門	228	31,066	22,598	72.7	114	15,488	10,605	68.5	114	15,578	11,993	77.0
	聯合		60	15,360	13,104	85.3	30	7,680	6,556	85.4	30	7,680	6,548	85.3
142		東京成田	60	15,360	13,104	85.3	30	7,680	6,556	85.4	30	7,680	6,548	85.3
	韓亞		86	19,936	17,367	87.1	43	9,968	8,638	86.7	43	9,968	8,729	87.6
143		仁川	86	19,936	17,367	87.1	43	9,968	8,638	86.7	43	9,968	8,729	87.6
	日本航空		310	56,916	46,429	81.6	155	28,458	21,661	76.1	155	28,458	24,768	87.0
144		大阪	124	24,366	18,943	77.7	62	12,183	8,655	71.0	62	12,183	10,288	84.4
145		名古屋	62	8,928	7,499	84.0	31	4,464	3,855	86.4	31	4,464	3,644	81.6
146		東京成田	124	23,622	19,987	84.6	62	11,811	9,151	77.5	62	11,811	10,836	91.7
	全日空		62	13,268	11,287	85.1	31	6,634	5,622	84.7	31	6,634	5,665	85.4
147		東京成田	62	13,268	11,287	85.1	31	6,634	5,622	84.7	31	6,634	5,665	85.4
	全亞洲		80	30,268	24,989	82.6	40	15,134	11,097	73.3	40	15,134	13,892	91.8
148		吉隆坡	80	30,268	24,989	82.6	40	15,134	11,097	73.3	40	15,134	13,892	91.8
	馬亞洲		62	11,160	7,888	70.7	31	5,580	3,375	60.5	31	5,580	4,513	80.9
149		亞庇	62	11,160	7,888	70.7	31	5,580	3,375	60.5	31	5,580	4,513	80.9
	達美		62	17,170	14,128	82.3	31	8,585	6,826	79.5	31	8,585	7,302	85.1
150		東京成田	62	17,170	14,128	82.3	31	8,585	6,826	79.5	31	8,585	7,302	85.1
	釜山		62	10,812	10,479	96.9	31	5,406	4,923	91.1	31	5,406	5,556	102.8
151		釜山	62	10,812	10,479	96.9	31	5,406	4,923	91.1	31	5,406	5,556	102.8
	欣丰虎		72	11,664	9,224	79.1	36	5,832	3,824	65.6	36	5,832	5,400	92.6
152		新加坡	72	11,664	9,224	79.1	36	5,832	3,824	65.6	36	5,832	5,400	92.6
	國航		387	75,886	56,086	73.9	197	38,491	29,115	75.6	190	37,395	26,971	72.1
153		浦東	78	19,757	13,285	67.2	40	10,067	7,146	71.0	38	9,690	6,139	63.4
154		杭州	114	16,184	11,773	72.7	59	8,368	6,204	74.1	55	7,816	5,569	71.3
155		成都	40	6,146	4,145	67.4	20	3,073	2,108	68.6	20	3,073	2,037	66.3
156		重慶	46	6,668	4,235	63.5	23	3,334	2,029	60.9	23	3,334	2,206	66.2
157		北京	109	27,131	22,648	83.5	55	13,649	11,628	85.2	54	13,482	11,020	81.7
	南方		491	83,377	55,460	66.5	251	42,401	29,063	68.5	240	40,976	26,397	64.4
158		浦東	61	10,660	8,005	75.1	32	5,513	4,437	80.5	29	5,147	3,568	69.3
159		貴陽	30	5,040	2,670	53.0	15	2,520	1,249	49.6	15	2,520	1,421	56.4
160		長沙	28	4,200	2,647	63.0	14	2,100	1,149	54.7	14	2,100	1,498	71.3
161		海口	18	2,700	986	36.5	9	1,350	448	33.2	9	1,350	538	39.9
162		桂林	42	7,056	3,508	49.7	21	3,528	1,617	45.8	21	3,528	1,891	53.6

表37-1 臺灣地區臺灣桃園國際機場國際及兩岸定期航線班機載客率－按航空公司及航線分(續完)

中華民國101年1月

序號	航空公司	航線	合 計				入 境				出 境			
			飛行班次 (次)	座位總數 (位)	載客人數 (人)	載客率 (%)	飛行班次 (次)	座位總數 (位)	載客人數 (人)	載客率 (%)	飛行班次 (次)	座位總數 (位)	載客人數 (人)	載客率 (%)
163		鄭州	32	5,376	3,478	64.7	16	2,688	1,776	66.1	16	2,688	1,702	63.3
164		武漢	24	4,032	2,561	63.5	12	2,016	1,280	63.5	12	2,016	1,281	63.5
165		大連	26	3,502	2,006	57.3	13	1,751	1,060	60.5	13	1,751	946	54.0
166		瀋陽	26	3,942	2,635	66.8	13	1,971	1,265	64.2	13	1,971	1,370	69.5
167		深圳	69	11,998	9,067	75.6	38	6,440	5,565	86.4	31	5,558	3,502	63.0
168		廣州	63	13,507	10,480	77.6	32	6,842	5,466	79.9	31	6,665	5,014	75.2
169		哈爾濱	18	2,700	1,830	67.8	9	1,350	917	67.9	9	1,350	913	67.6
170		南寧	26	4,368	2,821	64.6	13	2,184	1,444	66.1	13	2,184	1,377	63.0
171		長春	28	4,296	2,766	64.4	14	2,148	1,390	64.7	14	2,148	1,376	64.1
	深圳		184	28,880	17,189	59.5	93	14,598	9,295	63.7	91	14,282	7,894	55.3
172		瀋陽	24	3,600	1,956	54.3	12	1,800	979	54.4	12	1,800	977	54.3
173		深圳	86	13,588	9,099	67.0	43	6,794	4,817	70.9	43	6,794	4,282	63.0
174		無錫	74	11,692	6,134	52.5	38	6,004	3,499	58.3	36	5,688	2,635	46.3
	四川		26	4,212	2,815	66.8	13	2,106	1,409	66.9	13	2,106	1,406	66.8
175		昆明	26	4,212	2,815	66.8	13	2,106	1,409	66.9	13	2,106	1,406	66.8
	上海		39	6,552	2,634	40.2	20	3,360	1,444	43.0	19	3,192	1,190	37.3
176		南京	5	840	455	54.2	3	504	303	60.1	2	336	152	45.2
177		徐州	34	5,712	2,179	38.1	17	2,856	1,141	40.0	17	2,856	1,038	36.3
	海南		132	22,176	12,521	56.5	66	11,088	6,608	59.6	66	11,088	5,913	53.3
178		海口	36	6,048	3,247	53.7	18	3,024	1,595	52.7	18	3,024	1,652	54.6
179		西安	10	1,680	1,141	67.9	5	840	652	77.6	5	840	489	58.2
180		大連	8	1,344	877	65.3	4	672	461	68.6	4	672	416	61.9
181		北京	36	6,048	3,936	65.1	18	3,024	2,085	68.9	18	3,024	1,851	61.2
182		廣州	26	4,368	2,931	67.1	13	2,184	1,578	72.3	13	2,184	1,353	62.0
183		三亞	16	2,688	389	14.5	8	1,344	237	17.6	8	1,344	152	11.3
	山東		124	20,832	12,946	62.1	62	10,416	6,875	66.0	62	10,416	6,071	58.3
184		青島	36	6,048	4,104	67.9	18	3,024	2,084	68.9	18	3,024	2,020	66.8
185		濟南	46	7,728	5,013	64.9	23	3,864	2,567	66.4	23	3,864	2,446	63.3
186		煙臺	42	7,056	3,829	54.3	21	3,528	2,224	63.0	21	3,528	1,605	45.5
	廈門		191	31,163	20,118	64.6	96	15,666	9,298	59.4	95	15,497	10,820	69.8
187		長沙	28	4,732	2,180	46.1	14	2,366	965	40.8	14	2,366	1,215	51.4
188		杭州	24	4,056	2,692	66.4	12	2,028	1,395	68.8	12	2,028	1,297	64.0
189		福州	70	11,514	7,711	67.0	35	5,757	3,258	56.6	35	5,757	4,453	77.3
190		廈門	69	10,861	7,535	69.4	35	5,515	3,680	66.7	34	5,346	3,855	72.1
	東方		560	108,147	72,613	67.1	286	55,091	38,929	70.7	274	53,056	33,684	63.5
191		浦東	141	41,495	31,321	75.5	70	20,679	16,702	80.8	71	20,816	14,619	70.2
192		寧波	54	8,424	4,980	59.1	27	4,212	2,389	56.7	27	4,212	2,591	61.5
193		南京	84	14,666	9,429	64.3	45	7,878	4,922	62.5	39	6,788	4,507	66.4
194		武漢	18	2,600	1,973	75.9	9	1,300	953	73.3	9	1,300	1,020	78.5
195		西安	14	1,844	1,287	69.8	7	922	709	76.9	7	922	578	62.7
196		昆明	28	4,424	2,320	52.4	14	2,212	1,122	50.7	14	2,212	1,198	54.2
197		青島	8	1,248	715	57.3	4	624	374	59.9	4	624	341	54.6
198		合肥	26	4,056	2,445	60.3	13	2,028	1,209	59.6	13	2,028	1,236	60.9
199		南昌	30	4,680	2,398	51.2	15	2,340	1,275	54.5	15	2,340	1,123	48.0
200		太原	25	4,130	2,413	58.4	13	2,144	1,268	59.1	12	1,986	1,145	57.7
201		石家莊	18	2,844	1,371	48.2	9	1,422	688	48.4	9	1,422	683	48.0
202		鹽城	22	3,432	1,975	57.5	11	1,716	1,314	76.6	11	1,716	661	38.5
203		無錫	92	14,304	9,986	69.8	49	7,614	6,004	78.9	43	6,690	3,982	59.5

表37-2 臺灣地區高雄國際機場國際及兩岸定期航線班機載客率—按航空公司及航線分

中華民國101年1月

序號	航 空 公 司	航 線	合 計				入 境				出 境			
			飛行班次 (次)	座位總數 (位)	載客人數 (人)	載客率 (%)	飛行班次 (次)	座位總數 (位)	載客人數 (人)	載客率 (%)	飛行班次 (次)	座位總數 (位)	載客人數 (人)	載客率 (%)
	總計		1,825	378,653	243,410	64.3	914	189,692	122,562	64.6	911	188,961	120,848	64.0
	中華		512	110,572	70,322	63.6	271	57,966	37,007	63.8	241	52,606	33,315	63.3
1		吉隆坡	14	3,762	2,067	54.9	7	1,881	975	51.8	7	1,881	1,092	58.1
2		名古屋	16	2,528	1,793	70.9	8	1,264	874	69.1	8	1,264	919	72.7
3		東京成田	28	8,764	5,729	65.4	14	4,382	2,650	60.5	14	4,382	3,079	70.3
4		香港	196	49,878	30,474	61.1	112	27,461	17,321	63.1	84	22,417	13,153	58.7
5		馬尼拉	36	3,744	2,821	75.3	18	1,872	1,531	81.8	18	1,872	1,290	68.9
6		高雄→桃園接駁線	120	18,960	12,365	65.2	60	9,480	5,696	60.1	60	9,480	6,669	70.3
7		曼谷	16	2,528	2,014	79.7	8	1,264	979	77.5	8	1,264	1,035	81.9
8		新加坡	18	2,844	2,204	77.5	9	1,422	1,000	70.3	9	1,422	1,204	84.7
9		浦東	23	6,734	4,811	71.4	12	3,446	2,688	78.0	11	3,288	2,123	64.6
10		重慶	16	3,458	1,123	32.5	8	1,729	519	30.0	8	1,729	604	34.9
11		深圳	19	5,792	3,949	68.2	10	2,975	2,309	77.6	9	2,817	1,640	58.2
12		北京	10	1,580	972	61.5	5	790	465	58.9	5	790	507	64.2
	立榮		96	14,916	9,226	61.9	48	7,458	4,359	58.4	48	7,458	4,867	65.3
13		河內	18	2,826	1,921	68.0	9	1,413	975	69.0	9	1,413	946	66.9
14		胡志明市	24	3,720	2,501	67.2	12	1,860	959	51.6	12	1,860	1,542	82.9
15		杭州	14	2,170	1,226	56.5	7	1,085	719	66.3	7	1,085	507	46.7
16		福州	16	2,480	1,507	60.8	8	1,240	589	47.5	8	1,240	918	74.0
17		昆明	16	2,480	1,358	54.8	8	1,240	725	58.5	8	1,240	633	51.0
18		青島	8	1,240	713	57.5	4	620	392	63.2	4	620	321	51.8
	長榮		211	38,685	24,005	62.1	105	19,274	12,525	65.0	106	19,411	11,480	59.1
19		澳門	90	13,950	9,287	66.6	45	6,975	4,774	68.4	45	6,975	4,513	64.7
20		浦東	32	10,922	6,293	57.6	16	5,461	3,288	60.2	16	5,461	3,005	55.0
21		寧波	21	3,273	1,844	56.3	10	1,568	1,068	68.1	11	1,705	776	45.5
22		桂林	26	4,030	2,296	57.0	13	2,015	1,112	55.2	13	2,015	1,184	58.8
23		鄭州	18	2,790	1,587	56.9	9	1,395	823	59.0	9	1,395	764	54.8
24		廣州	16	2,480	1,794	72.3	8	1,240	955	77.0	8	1,240	839	67.7
25		天津	8	1,240	904	72.9	4	620	505	81.5	4	620	399	64.4
	復興		160	30,304	16,259	53.7	80	15,168	7,817	51.5	80	15,136	8,442	55.8
26		河內	18	3,428	1,428	41.7	9	1,714	616	35.9	9	1,714	812	47.4
27		澳門	80	15,168	8,820	58.1	40	7,600	4,446	58.5	40	7,568	4,374	57.8
28		長沙	10	1,876	836	44.6	5	938	384	40.9	5	938	452	48.2
29		福州	18	3,428	1,727	50.4	9	1,714	654	38.2	9	1,714	1,073	62.6
30		廈門	18	3,428	2,035	59.4	9	1,714	966	56.4	9	1,714	1,069	62.4
31		合肥	8	1,488	517	34.7	4	744	280	37.6	4	744	237	31.9
32		南寧	8	1,488	896	60.2	4	744	471	63.3	4	744	425	57.1
	港龍		366	95,027	63,750	67.1	184	47,811	33,338	69.7	182	47,216	30,412	64.4
33		香港	366	95,027	63,750	67.1	184	47,811	33,338	69.7	182	47,216	30,412	64.4
	華信		225	44,215	27,690	62.6	98	19,456	12,407	63.8	127	24,759	15,283	61.7
34		大阪	19	2,603	1,935	74.3	9	1,145	739	64.5	10	1,458	1,196	82.0
35		仁川	53	5,512	4,661	84.6	26	2,704	2,352	87.0	27	2,808	2,309	82.2
36		香港	79	19,612	11,302	57.6	26	7,363	4,403	59.8	53	12,249	6,899	56.3
37		長沙	18	5,324	2,303	43.3	9	2,662	996	37.4	9	2,662	1,307	49.1
38		杭州	30	8,460	5,552	65.6	15	4,230	2,940	69.5	15	4,230	2,612	61.7
39		廈門	26	2,704	1,937	71.6	13	1,352	977	72.3	13	1,352	960	71.0
	越南		89	16,260	11,926	73.3	45	8,222	5,434	66.1	44	8,038	6,492	80.8
40		河內	26	4,726	2,472	52.3	13	2,363	978	41.4	13	2,363	1,494	63.2

資料來源：本局高雄國際航空站

附註：1. 入境、出境之載客人數均包括過境旅客。

2. 載客人數以進出高雄國際機場之末站及首站為基準。

表37-2 臺灣地區高雄國際機場國際及兩岸定期航線班機載客率—按航空公司及航線分(續)

中華民國101年1月

[illegible]

表37-3 臺灣地區臺北松山機場國際及兩岸定期航線班機載客率—按航空公司及航線分

中華民國101年1月

序號	航 空 公 司	航 線	合 計				入				境				出				境			
			飛行班次 (次)	座位總數 (位)	載客人數 (人)	載客率 (%)	飛行班次 (次)	座位總數 (位)	載客人數 (人)	載客率 (%)	飛行班次 (次)	座位總數 (位)	載客人數 (人)	載客率 (%)	飛行班次 (次)	座位總數 (位)	載客人數 (人)	載客率 (%)				
	總計		1,174	257,994	192,362	74.6	587	128,997	95,171	73.8	587	128,997	97,191	75.3								
	中華		178	55,714	43,230	77.6	89	27,857	20,876	74.9	89	27,857	22,354	80.2								
1		東京羽田	124	38,812	29,634	76.4	62	19,406	13,902	71.6	62	19,406	15,732	81.1								
2		虹橋	54	16,902	13,596	80.4	27	8,451	6,974	82.5	27	8,451	6,622	78.4								
	立榮		26	4,004	2,826	70.6	13	2,002	1,388	69.3	13	2,002	1,438	71.8								
3		廈門	26	4,004	2,826	70.6	13	2,002	1,388	69.3	13	2,002	1,438	71.8								
	長榮		178	44,856	35,105	78.3	89	22,428	17,406	77.6	89	22,428	17,699	78.9								
4		東京羽田	124	31,248	25,293	80.9	62	15,624	12,252	78.4	62	15,624	13,041	83.5								
5		虹橋	54	13,608	9,812	72.1	27	6,804	5,154	75.7	27	6,804	4,658	68.5								
	復興		178	32,588	21,843	67.0	89	16,294	11,124	68.3	89	16,294	10,719	65.8								
6		浦東	28	5,096	3,607	70.8	14	2,548	2,091	82.1	14	2,548	1,516	59.5								
7		虹橋	18	3,276	2,510	76.6	9	1,638	1,294	79.0	9	1,638	1,216	74.2								
8		杭州	36	6,552	4,351	66.4	18	3,276	2,374	72.5	18	3,276	1,977	60.3								
9		福州	36	6,552	5,000	76.3	18	3,276	2,094	63.9	18	3,276	2,906	88.7								
10		武漢	16	2,912	1,773	60.9	8	1,456	883	60.6	8	1,456	890	61.1								
11		重慶	16	3,104	1,397	45.0	8	1,552	645	41.6	8	1,552	752	48.5								
12		合肥	10	1,820	882	48.5	5	910	470	51.6	5	910	412	45.3								
13		天津	18	3,276	2,323	70.9	9	1,638	1,273	77.7	9	1,638	1,050	64.1								
	遠東		20	3,300	1,960	59.4	10	1,650	1,130	68.5	10	1,650	830	50.3								
14		太原	16	2,640	1,685	63.8	8	1,320	966	73.2	8	1,320	719	54.5								
15		南寧	4	660	275	41.7	2	330	164	49.7	2	330	111	33.6								
	日本航空		124	29,388	24,149	82.2	62	14,694	11,193	76.2	62	14,694	12,956	88.2								
16		東京羽田	124	29,388	24,149	82.2	62	14,694	11,193	76.2	62	14,694	12,956	88.2								
	全日空		124	26,536	20,556	77.5	62	13,268	9,869	74.4	62	13,268	10,687	80.5								
17		東京羽田	124	26,536	20,556	77.5	62	13,268	9,869	74.4	62	13,268	10,687	80.5								
	國航		50	7,576	5,294	69.9	25	3,788	3,025	79.9	25	3,788	2,269	59.9								
18		虹橋	34	5,576	3,874	69.5	17	2,788	2,196	78.8	17	2,788	1,678	60.2								
19		天津	16	2,000	1,420	71.0	8	1,000	829	82.9	8	1,000	591	59.1								
	四川		66	12,804	6,662	52.0	33	6,402	3,307	51.7	33	6,402	3,355	52.4								
20		成都	40	7,760	4,555	58.7	20	3,880	2,294	59.1	20	3,880	2,261	58.3								
21		重慶	26	5,044	2,107	41.8	13	2,522	1,013	40.2	13	2,522	1,094	43.4								
	上海		88	16,840	12,732	75.6	44	8,420	6,752	80.2	44	8,420	5,980	71.0								
22		浦東	62	10,106	7,593	75.1	31	5,053	4,047	80.1	31	5,053	3,546	70.2								
23		虹橋	26	6,734	5,139	76.3	13	3,367	2,705	80.3	13	3,367	2,434	72.3								
	廈門		80	13,600	9,224	67.8	40	6,800	4,580	67.4	40	6,800	4,644	68.3								
24		福州	34	5,780	4,009	69.4	17	2,890	1,850	64.0	17	2,890	2,159	74.7								
25		廈門	46	7,820	5,215	66.7	23	3,910	2,730	69.8	23	3,910	2,485	63.6								
	東方		62	10,788	8,781	81.4	31	5,394	4,521	83.8	31	5,394	4,260	79.0								
26		虹橋	62	10,788	8,781	81.4	31	5,394	4,521	83.8	31	5,394	4,260	79.0								
									</													

資料來源：本局臺北國際航空站

附註：1. 自99年11月1日起以定期班機管理之包機，改列本國際及兩岸定期航線班機載客率統計表。

2. 99年11月1日以前以定期班機管理之包機，相關航線載客率請參考當期月報表71及表72。

表37-4 臺灣地區臺中機場國際及兩岸定期航線班機載客率－按航空公司及航線分

中華民國101年1月

序號	航 空 公 司	航 線	合 計				入				境 出			
			飛行班次 (次)	座位總數 (位)	載客人數 (人)	載客率 (%)	飛行班次 (次)	座位總數 (位)	載客人數 (人)	載客率 (%)	飛行班次 (次)	座位總數 (位)	載客人數 (人)	載客率 (%)
	總計		246	34,364	21,939	63.8	123	17,182	11,674	67.9	123	17,182	10,265	59.7
	中華		20	2,080	1,004	48.3	10	1,040	504	48.5	10	1,040	500	48.1
1		重慶	16	1,664	700	42.1	8	832	353	42.4	8	832	347	41.7
2		南昌	4	416	304	73.1	2	208	151	72.6	2	208	153	73.6
	立榮		54	7,860	5,095	64.8	27	3,930	2,846	72.4	27	3,930	2,249	57.2
3		寧波	18	2,666	1,455	54.6	9	1,333	716	53.7	9	1,333	739	55.4
4		南京	8	1,190	668	56.1	4	595	424	71.3	4	595	244	41.0
5		杭州	8	1,144	635	55.5	4	572	377	65.9	4	572	258	45.1
6		廈門	6	858	694	80.9	3	429	421	98.1	3	429	273	63.6
7		深圳	14	2,002	1,643	82.1	7	1,001	908	90.7	7	1,001	735	73.4
	復興		58	10,556	7,678	72.7	29	5,278	3,975	75.3	29	5,278	3,703	70.2
8		浦東	30	5,460	4,257	78.0	15	2,730	2,340	85.7	15	2,730	1,917	70.2
9		福州	10	1,820	1,156	63.5	5	910	417	45.8	5	910	739	81.2
10		廈門	18	3,276	2,265	69.1	9	1,638	1,218	74.4	9	1,638	1,047	63.9
	華信		68	7,072	4,403	62.3	34	3,536	2,312	65.4	34	3,536	2,091	59.1
11		寧波	16	1,664	991	59.6	8	832	550	66.1	8	832	441	53.0
12		鄭州	6	624	414	66.3	3	312	227	72.8	3	312	187	59.9
13		杭州	18	1,872	1,145	61.2	9	936	633	67.6	9	936	512	54.7
14		福州	18	1,872	1,396	74.6	9	936	654	69.9	9	936	742	79.3
15		武漢	10	1,040	457	43.9	5	520	248	47.7	5	520	209	40.2
	國航		8	1,024	572	55.9	4	512	346	67.6	4	512	226	44.1
16		天津	8	1,024	572	55.9	4	512	346	67.6	4	512	226	44.1
	南方		8	976	548	56.1	4	488	279	57.2	4	488	269	55.1
17		長春	8	976	548	56.1	4	488	279	57.2	4	488	269	55.1
	四川		8	1,432	930	64.9	4	716	473	66.1	4	716	457	63.8
18		成都	8	1,432	930	64.9	4	716	473	66.1	4	716	457	63.8
	山東		8	1,080	573	53.1	4	540	331	61.3	4	540	242	44.8
19		濟南	8	1,080	573	53.1	4	540	331	61.3	4	540	242	44.8
	廈門		6	1,020	634	62.2	3	510	319	62.5	3	510	315	61.8
20		廈門	6	1,020	634	62.2	3	510	319	62.5	3	510	315	61.8
	東方		8	1,264	502	39.7	4	632	289	45.7	4	632	213	33.7
21		南京	8	1,264	502	39.7	4	632	289	45.7	4	632	213	33.7

資料來源：本局臺中航空站

附註：1. 自99年11月1日起以定期班機管理之包機，改列本國際及兩岸定期航線班機載客率統計表。

2. 99年11月1日以前以定期班機管理之包機，相關航線載客率請參考當期月報表71及表72。

表37-5 臺灣地區臺東機場國際及兩岸定期航線班機載客率－按航空公司及航線分

中華民國101年1月

序號	航 空 公 司	航 線	合 計				入				境 出			
			飛行班次 (次)	座位總數 (位)	載客人數 (人)	載客率 (%)	飛行班次 (次)	座位總數 (位)	載客人數 (人)	載客率 (%)	飛行班次 (次)	座位總數 (位)	載客人數 (人)	載客率 (%)
	總計		3	492	210	42.7	1	170	102	60.0	2	322	108	33.5
	立榮		3	492	210	42.7	1	170	102	60.0	2	322	108	33.5
1		南京	3	492	210	42.7	1	170	102	60.0	2	322	108	33.5

資料來源：本局臺東航空站

表38 臺灣地區各機場國際航線及兩岸定期班機載客率－按國家及航空公司航線分

中華民國101年1月

序號	國家/航空公司	航線	合 計				入 境				出 境			
			飛行班次 (次)	座位總數 (位)	載客人數 (人)	載客率 (%)	飛行班次 (次)	座位總數 (位)	載客人數 (人)	載客率 (%)	飛行班次 (次)	座位總數 (位)	載客人數 (人)	載客率 (%)
	總計		15,927	3,937,390	2,813,350	71.5	7,988	1,973,537	1,382,601	70.1	7,939	1,963,853	1,430,749	72.9
	中華民國		240	38,112	24,657	64.7	120	19,062	12,356	64.8	120	19,050	12,301	64.6
1	中華	桃園→高雄接駁線	120	19,152	12,292	64.2	60	9,582	6,660	69.5	60	9,570	5,632	58.9
2	中華	高雄→桃園接駁線	120	18,960	12,365	65.2	60	9,480	5,696	60.1	60	9,480	6,669	70.3
	日本		2,495	649,245	490,004	75.5	1,245	323,835	230,718	71.2	1,250	325,410	259,286	79.7
3	中華	大阪	112	40,376	28,188	69.8	56	20,230	14,816	73.2	56	20,146	13,372	66.4
4	中華	札幌	71	22,223	19,078	85.8	35	10,955	9,159	83.6	36	11,268	9,919	88.0
5	中華	名古屋	91	26,003	19,890	76.5	46	13,158	9,537	72.5	45	12,845	10,353	80.6
6	中華	東京羽田	124	38,812	29,634	76.4	62	19,406	13,902	71.6	62	19,406	15,732	81.1
7	中華	東京成田	209	69,159	46,931	67.9	104	34,430	23,167	67.3	105	34,729	23,764	68.4
8	中華	琉球	103	18,073	12,999	71.9	51	8,838	5,982	67.7	52	9,235	7,017	76.0
9	中華	福岡	77	23,791	18,561	78.0	38	11,739	8,634	73.5	39	12,052	9,927	82.4
10	中華	廣島	75	12,322	8,712	70.7	37	6,079	3,979	65.5	38	6,243	4,733	75.8
11	中華	宮崎	16	2,564	1,463	57.1	8	1,282	584	45.6	8	1,282	879	68.6
12	長榮	大阪	62	16,020	12,069	75.3	31	8,010	5,668	70.8	31	8,010	6,401	79.9
13	長榮	仙台	18	4,536	3,302	72.8	9	2,268	1,588	70.0	9	2,268	1,714	75.6
14	長榮	札幌	70	21,422	18,164	84.8	35	10,711	8,560	79.9	35	10,711	9,604	89.7
15	長榮	名古屋	18	2,790	2,209	79.2	9	1,395	1,072	76.8	9	1,395	1,137	81.5
16	長榮	東京羽田	124	31,248	25,293	80.9	62	15,624	12,252	78.4	62	15,624	13,041	83.5
17	長榮	東京成田	123	34,778	26,689	76.7	61	17,263	12,696	73.5	62	17,515	13,993	79.9
18	長榮	福岡	36	11,268	7,255	64.4	18	5,634	3,415	60.6	18	5,634	3,840	68.2
19	長榮	小松	34	5,658	3,819	67.5	17	2,829	1,711	60.5	17	2,829	2,108	74.5
20	國泰	大阪	62	22,276	16,684	74.9	31	11,124	7,483	67.3	31	11,152	9,201	82.5
21	國泰	名古屋	62	18,798	11,353	60.4	31	9,399	4,490	47.8	31	9,399	6,863	73.0
22	國泰	東京成田	62	19,096	12,890	67.5	31	9,469	5,646	59.6	31	9,627	7,244	75.2
23	國泰	福岡	61	21,247	12,777	60.1	31	10,756	4,457	41.4	30	10,491	8,320	79.3
24	捷星	大阪	62	11,160	9,260	83.0	31	5,580	4,409	79.0	31	5,580	4,851	86.9
25	華信	大阪	19	2,603	1,935	74.3	9	1,145	739	64.5	10	1,458	1,196	82.0
26	聯合	東京成田	60	15,360	13,104	85.3	30	7,680	6,556	85.4	30	7,680	6,548	85.3
27	日本航空	大阪	124	24,366	18,943	77.7	62	12,183	8,655	71.0	62	12,183	10,288	84.4
28	日本航空	名古屋	62	8,928	7,499	84.0	31	4,464	3,855	86.4	31	4,464	3,644	81.6
29	日本航空	東京羽田	124	29,388	24,149	82.2	62	14,694	11,193	76.2	62	14,694	12,956	88.2
30	日本航空	東京成田	186	38,006	31,183	82.0	93	19,003	14,196	74.7	93	19,003	16,987	89.4
31	全日空	東京羽田	124	26,536	20,556	77.5	62	13,268	9,869	74.4	62	13,268	10,687	80.5
32	全日空	東京成田	62	13,268	11,287	85.1	31	6,634	5,622	84.7	31	6,634	5,665	85.4
33	達美	東京成田	62	17,170	14,128	82.3	31	8,585	6,826	79.5	31	8,585	7,302	85.1
	加拿大		111	34,320	31,043	90.5	56	17,346	15,087	87.0	55	16,974	15,956	94.0
34	中華	溫哥華	58	16,008	14,834	92.7	29	8,004	6,958	86.9	29	8,004	7,876	98.4
35	長榮	溫哥華	27	10,044	8,909	88.7	14	5,208	4,518	86.8	13	4,836	4,391	90.8
36	長榮	多倫多	26	8,268	7,300	88.3	13	4,134	3,611	87.3	13	4,134	3,689	89.2
	印尼		269	74,144	57,993	78.2	132	36,522	27,366	74.9	137	37,622	30,627	81.4
37	中華	泗水	2	316	290	91.8	-	-	-	-	2	316	290	91.8
38	中華	雅加達	64	18,868	15,559	82.5	31	9,121	6,694	73.4	33	9,747	8,865	91.0
39	中華	峇里島	89	24,948	18,506	74.2	44	12,395	9,254	74.7	45	12,553	9,252	73.7
40	長榮	泗水	16	4,032	3,090	76.6	8	2,016	1,459	72.4	8	2,016	1,631	80.9
41	長榮	雅加達	50	13,884	11,446	82.4	25	6,942	5,488	79.1	25	6,942	5,958	85.8
42	長榮	峇里島	48	12,096	9,102	75.2	24	6,048	4,471	73.9	24	6,048	4,631	76.6

資料來源：本局高雄國際航空站、臺北國際航空站、臺中航空站、臺東航空站及桃園國際機場股份有限公司

附註：1. 入境、出境之載客人數均包括過境旅客，並以進出臺灣地區國際機場之末站及首站為基準。

2. 自99年11月1日起本表統計範圍包含以定期班機管理之包機。

3. 99年11月1日以前臺北松山機場及臺中機場以定期班機管理之包機，相關航線載客率請參考當期月報表71及表72。



表38 臺灣地區各機場國際航線及兩岸定期班機載客率－按國家及航空公司航線分(續1)

中華民國101年1月

序號	國家/航空公司	航線	合計				入境				出境			
			飛行班次 (次)	座位總數 (位)	載客人數 (人)	載客率 (%)	飛行班次 (次)	座位總數 (位)	載客人數 (人)	載客率 (%)	飛行班次 (次)	座位總數 (位)	載客人數 (人)	載客率 (%)
	印度		26	8,138	5,368	66.0	13	4,069	3,294	81.0	13	4,069	2,074	51.0
43	中華	德里	26	8,138	5,368	66.0	13	4,069	3,294	81.0	13	4,069	2,074	51.0
	帛琉		63	10,082	6,962	69.1	31	4,962	3,433	69.2	32	5,120	3,529	68.9
44	中華	帛琉	43	6,842	4,939	72.2	21	3,342	2,386	71.4	22	3,500	2,553	72.9
45	復興	帛琉	20	3,240	2,023	62.4	10	1,620	1,047	64.6	10	1,620	976	60.2
	法國		28	8,904	7,606	85.4	14	4,452	3,574	80.3	14	4,452	4,032	90.6
46	長榮	巴黎	28	8,904	7,606	85.4	14	4,452	3,574	80.3	14	4,452	4,032	90.6
	南韓		677	164,797	134,480	81.6	338	82,370	64,589	78.4	339	82,427	69,891	84.8
47	大韓	仁川	78	21,120	16,386	77.6	39	10,560	7,637	72.3	39	10,560	8,749	82.9
48	大韓	清州	26	3,874	2,995	77.3	13	1,937	1,421	73.4	13	1,937	1,574	81.3
49	中華	仁川	117	31,575	25,758	81.6	58	15,730	12,681	80.6	59	15,845	13,077	82.5
50	長榮	仁川	62	19,406	16,750	86.3	31	9,703	8,521	87.8	31	9,703	8,229	84.8
51	泰國	仁川	62	19,414	14,727	75.9	31	9,707	6,424	66.2	31	9,707	8,303	85.5
52	國泰	仁川	62	21,850	17,985	82.3	31	10,925	8,480	77.6	31	10,925	9,505	87.0
53	復興	釜山	46	7,532	4,896	65.0	23	3,766	2,297	61.0	23	3,766	2,599	69.0
54	復興	濟州島	23	3,766	2,476	65.7	12	1,964	1,215	61.9	11	1,802	1,261	70.0
55	華信	仁川	53	5,512	4,661	84.6	26	2,704	2,352	87.0	27	2,808	2,309	82.2
56	韓亞	仁川	86	19,936	17,367	87.1	43	9,968	8,638	86.7	43	9,968	8,729	87.6
57	釜山	釜山	62	10,812	10,479	96.9	31	5,406	4,923	91.1	31	5,406	5,556	102.8
	柬埔寨		88	13,766	10,867	78.9	44	6,883	5,523	80.2	44	6,883	5,344	77.6
58	中華	金邊	26	4,156	2,991	72.0	13	2,078	1,483	71.4	13	2,078	1,508	72.6
59	長榮	金邊	62	9,610	7,876	82.0	31	4,805	4,040	84.1	31	4,805	3,836	79.8
	美國		592	205,014	176,561	86.1	295	102,054	83,050	81.4	297	102,960	93,511	90.8
60	中華	洛杉磯	119	47,425	39,689	83.7	59	23,507	18,324	78.0	60	23,918	21,365	89.3
61	中華	舊金山	62	24,754	21,322	86.1	31	12,377	10,362	83.7	31	12,377	10,960	88.6
62	中華	關島	29	8,922	7,366	82.6	14	4,227	3,461	81.9	15	4,695	3,905	83.2
63	長榮	安克拉治	17	5,406	4,640	85.8	17	5,406	4,640	85.8	-	-	-	-
64	長榮	西雅圖	41	15,252	13,142	86.2	21	7,812	6,306	80.7	20	7,440	6,836	91.9
65	長榮	洛杉磯	161	52,538	45,960	87.5	80	26,100	21,702	83.1	81	26,438	24,258	91.8
66	長榮	紐約	17	5,406	5,032	93.1	-	-	-	-	17	5,406	5,032	93.1
67	長榮	舊金山	92	29,256	27,074	92.5	46	14,628	13,012	89.0	46	14,628	14,062	96.1
68	長榮	關島	28	8,723	7,338	84.1	14	4,331	3,577	82.6	14	4,392	3,761	85.6
69	馬來西亞	洛杉磯	26	7,332	4,998	68.2	13	3,666	1,666	45.4	13	3,666	3,332	90.9
	香港		2,916	860,268	598,116	69.5	1,462	431,565	302,478	70.1	1,454	428,703	295,638	69.0
70	中華	香港	948	258,317	177,162	68.6	485	130,760	93,643	71.6	463	127,557	83,519	65.5
71	長榮	香港	425	122,957	86,702	70.5	213	61,556	45,183	73.4	212	61,401	41,519	67.6
72	國泰	香港	927	319,360	229,964	72.0	468	161,476	110,870	68.7	459	157,884	119,094	75.4
73	港龍	香港	537	140,022	92,986	66.4	270	70,410	48,379	68.7	267	69,612	44,607	64.1
74	華信	香港	79	19,612	11,302	57.6	26	7,363	4,403	59.8	53	12,249	6,899	56.3
	中國大陸		4,824	1,026,494	671,614	65.4	2,439	518,361	353,639	68.2	2,385	508,133	317,975	62.6
75	中華	浦東	144	50,919	36,379	71.4	74	26,087	20,208	77.5	70	24,832	16,171	65.1
76	中華	虹橋	54	16,902	13,596	80.4	27	8,451	6,974	82.5	27	8,451	6,622	78.4
77	中華	海口	26	4,108	2,600	63.3	13	2,054	1,258	61.2	13	2,054	1,342	65.3
78	中華	武漢	17	5,166	3,362	65.1	9	2,662	1,820	68.4	8	2,504	1,542	61.6
79	中華	西安	19	5,947	3,410	57.3	10	3,130	1,875	59.9	9	2,817	1,535	54.5
80	中華	大連	8	1,908	1,041	54.6	4	954	638	66.9	4	954	403	42.2
81	中華	青島	16	5,008	2,911	58.1	8	2,504	1,554	62.1	8	2,504	1,357	54.2

表38 臺灣地區各機場國際航線及兩岸定期班機載客率－按國家及航空公司航線分(續2)

中華民國101年1月

序號	國家/航空公司	航線	合計				入境				出境			
			飛行班次 (次)	座位總數 (位)	載客人數 (人)	載客率 (%)	飛行班次 (次)	座位總數 (位)	載客人數 (人)	載客率 (%)	飛行班次 (次)	座位總數 (位)	載客人數 (人)	載客率 (%)
82	中華	成都	20	6,260	3,472	55.5	10	3,130	1,810	57.8	10	3,130	1,662	53.1
83	中華	重慶	32	5,122	1,823	35.6	16	2,561	872	34.0	16	2,561	951	37.1
84	中華	深圳	79	29,010	20,914	72.1	40	14,647	11,227	76.7	39	14,363	9,687	67.4
85	中華	北京	77	26,148	18,285	69.9	39	13,153	9,699	73.7	38	12,995	8,586	66.1
86	中華	廣州	53	20,397	14,748	72.3	28	10,668	8,564	80.3	25	9,729	6,184	63.6
87	中華	南昌	21	3,114	1,932	62.0	11	1,636	1,027	62.8	10	1,478	905	61.2
88	中華	三亞	18	2,892	1,600	55.3	9	1,446	757	52.4	9	1,446	843	58.3
89	立榮	寧波	36	7,008	3,570	50.9	18	3,504	1,555	44.4	18	3,504	2,015	57.5
90	立榮	南京	38	9,889	4,692	47.4	18	4,791	2,531	52.8	20	5,098	2,161	42.4
91	立榮	杭州	22	3,314	1,861	56.2	11	1,657	1,096	66.1	11	1,657	765	46.2
92	立榮	福州	34	5,186	3,388	65.3	17	2,593	1,251	48.2	17	2,593	2,137	82.4
93	立榮	西安	12	3,024	1,431	47.3	6	1,512	867	57.3	6	1,512	564	37.3
94	立榮	昆明	16	2,480	1,358	54.8	8	1,240	725	58.5	8	1,240	633	51.0
95	立榮	大連	18	4,536	2,484	54.8	9	2,268	1,317	58.1	9	2,268	1,167	51.5
96	立榮	青島	26	7,936	3,881	48.9	13	3,968	2,112	53.2	13	3,968	1,769	44.6
97	立榮	瀋陽	24	6,048	3,546	58.6	12	3,024	1,785	59.0	12	3,024	1,761	58.2
98	立榮	廈門	32	4,862	3,520	72.4	16	2,431	1,809	74.4	16	2,431	1,711	70.4
99	立榮	重慶	17	2,488	1,076	43.2	8	1,177	506	43.0	9	1,311	570	43.5
100	立榮	深圳	67	20,590	10,709	52.0	34	10,421	5,674	54.4	33	10,169	5,035	49.5
101	立榮	鹽城	8	1,198	701	58.5	4	599	429	71.6	4	599	272	45.4
102	長榮	浦東	157	54,486	40,257	73.9	82	28,065	21,996	78.4	75	26,421	18,261	69.1
103	長榮	虹橋	54	13,608	9,812	72.1	27	6,804	5,154	75.7	27	6,804	4,658	68.5
104	長榮	寧波	21	3,273	1,844	56.3	10	1,568	1,068	68.1	11	1,705	776	45.5
105	長榮	海口	18	2,790	1,219	43.7	9	1,395	584	41.9	9	1,395	635	45.5
106	長榮	桂林	26	4,030	2,296	57.0	13	2,015	1,112	55.2	13	2,015	1,184	58.8
107	長榮	鄭州	36	7,326	3,675	50.2	18	3,663	2,009	54.8	18	3,663	1,666	45.5
108	長榮	杭州	62	18,660	11,846	63.5	31	9,330	6,485	69.5	31	9,330	5,361	57.5
109	長榮	成都	18	4,536	2,208	48.7	9	2,268	1,207	53.2	9	2,268	1,001	44.1
110	長榮	北京	65	21,300	15,777	74.1	33	10,776	8,422	78.2	32	10,524	7,355	69.9
111	長榮	廣州	47	10,397	7,525	72.4	24	5,276	4,109	77.9	23	5,121	3,416	66.7
112	長榮	天津	26	6,208	4,185	67.4	13	3,104	2,202	70.9	13	3,104	1,983	63.9
113	長榮	濟南	36	5,580	3,947	70.7	18	2,790	2,000	71.7	18	2,790	1,947	69.8
114	長榮	哈爾濱	22	5,544	3,000	54.1	11	2,772	1,471	53.1	11	2,772	1,529	55.2
115	長榮	黃山	12	1,860	1,410	75.8	6	930	709	76.2	6	930	701	75.4
116	復興	浦東	79	14,198	10,255	72.2	41	7,382	5,736	77.7	38	6,816	4,519	66.3
117	復興	虹橋	18	3,276	2,510	76.6	9	1,638	1,294	79.0	9	1,638	1,216	74.2
118	復興	長沙	26	4,588	2,168	47.3	13	2,294	1,008	43.9	13	2,294	1,160	50.6
119	復興	杭州	36	6,552	4,351	66.4	18	3,276	2,374	72.5	18	3,276	1,977	60.3
120	復興	福州	64	11,800	7,883	66.8	32	5,900	3,165	53.6	32	5,900	4,718	80.0
121	復興	武漢	16	2,912	1,773	60.9	8	1,456	883	60.6	8	1,456	890	61.1
122	復興	廈門	36	6,704	4,300	64.1	18	3,352	2,184	65.2	18	3,352	2,116	63.1
123	復興	重慶	16	3,104	1,397	45.0	8	1,552	645	41.6	8	1,552	752	48.5
124	復興	合肥	18	3,308	1,399	42.3	9	1,654	750	45.3	9	1,654	649	39.2
125	復興	天津	18	3,276	2,323	70.9	9	1,638	1,273	77.7	9	1,638	1,050	64.1
126	復興	南寧	8	1,488	896	60.2	4	744	471	63.3	4	744	425	57.1
127	復興	徐州	22	3,644	1,429	39.2	11	1,822	770	42.3	11	1,822	659	36.2
128	華信	寧波	54	11,675	7,545	64.6	27	5,760	4,026	69.9	27	5,915	3,519	59.5

表38 臺灣地區各機場國際航線及兩岸定期班機載客率－按國家及航空公司航線分(續3)

中華民國101年1月

序號	國家/航空公司	航線	合 計				入 境				出 境			
			飛行班次 (次)	座位總數 (位)	載客人數 (人)	載客率 (%)	飛行班次 (次)	座位總數 (位)	載客人數 (人)	載客率 (%)	飛行班次 (次)	座位總數 (位)	載客人數 (人)	載客率 (%)
129	華信	南京	26	9,314	5,772	62.0	13	4,657	3,048	65.4	13	4,657	2,724	58.5
130	華信	長沙	34	9,924	4,801	48.4	17	4,962	2,193	44.2	17	4,962	2,608	52.6
131	華信	鄭州	30	7,754	4,440	57.3	15	3,877	2,347	60.5	15	3,877	2,093	54.0
132	華信	杭州	48	10,332	6,697	64.8	24	5,166	3,573	69.2	24	5,166	3,124	60.5
133	華信	福州	18	1,872	1,396	74.6	9	936	654	69.9	9	936	742	79.3
134	華信	武漢	10	1,040	457	43.9	5	520	248	47.7	5	520	209	40.2
135	華信	瀋陽	17	4,663	2,746	58.9	8	2,133	1,207	56.6	9	2,530	1,539	60.8
136	華信	廈門	88	21,288	13,903	65.3	44	10,644	7,012	65.9	44	10,644	6,891	64.7
137	華信	鹽城	12	1,896	851	44.9	5	790	490	62.0	7	1,106	361	32.6
138	遠東	貴陽	6	992	234	23.6	3	496	117	23.6	3	496	117	23.6
139	遠東	海口	6	924	465	50.3	3	462	191	41.3	3	462	274	59.3
140	遠東	成都	2	290	105	36.2	1	145	102	70.3	1	145	3	2.1
141	遠東	合肥	4	580	283	48.8	2	290	279	96.2	2	290	4	1.4
142	遠東	太原	16	2,640	1,685	63.8	8	1,320	966	73.2	8	1,320	719	54.5
143	遠東	南寧	4	660	275	41.7	2	330	164	49.7	2	330	111	33.6
144	遠東	石家莊	6	1,005	767	76.3	4	668	578	86.5	2	337	189	56.1
145	國航	浦東	78	19,757	13,285	67.2	40	10,067	7,146	71.0	38	9,690	6,139	63.4
146	國航	虹橋	34	5,576	3,874	69.5	17	2,788	2,196	78.8	17	2,788	1,678	60.2
147	國航	杭州	114	16,184	11,773	72.7	59	8,368	6,204	74.1	55	7,816	5,569	71.3
148	國航	成都	40	6,146	4,145	67.4	20	3,073	2,108	68.6	20	3,073	2,037	66.3
149	國航	重慶	46	6,668	4,235	63.5	23	3,334	2,029	60.9	23	3,334	2,206	66.2
150	國航	北京	109	27,131	22,648	83.5	55	13,649	11,628	85.2	54	13,482	11,020	81.7
151	國航	天津	24	3,024	1,992	65.9	12	1,512	1,175	77.7	12	1,512	817	54.0
152	南方	浦東	61	10,660	8,005	75.1	32	5,513	4,437	80.5	29	5,147	3,568	69.3
153	南方	貴陽	30	5,040	2,670	53.0	15	2,520	1,249	49.6	15	2,520	1,421	56.4
154	南方	長沙	28	4,200	2,647	63.0	14	2,100	1,149	54.7	14	2,100	1,498	71.3
155	南方	海口	18	2,700	986	36.5	9	1,350	448	33.2	9	1,350	538	39.9
156	南方	桂林	42	7,056	3,508	49.7	21	3,528	1,617	45.8	21	3,528	1,891	53.6
157	南方	鄭州	32	5,376	3,478	64.7	16	2,688	1,776	66.1	16	2,688	1,702	63.3
158	南方	武漢	24	4,032	2,561	63.5	12	2,016	1,280	63.5	12	2,016	1,281	63.5
159	南方	大連	26	3,502	2,006	57.3	13	1,751	1,060	60.5	13	1,751	946	54.0
160	南方	瀋陽	26	3,942	2,635	66.8	13	1,971	1,265	64.2	13	1,971	1,370	69.5
161	南方	深圳	69	11,998	9,067	75.6	38	6,440	5,565	86.4	31	5,558	3,502	63.0
162	南方	廣州	63	13,507	10,480	77.6	32	6,842	5,466	79.9	31	6,665	5,014	75.2
163	南方	哈爾濱	18	2,700	1,830	67.8	9	1,350	917	67.9	9	1,350	913	67.6
164	南方	南寧	26	4,368	2,821	64.6	13	2,184	1,444	66.1	13	2,184	1,377	63.0
165	南方	長春	36	5,272	3,314	62.9	18	2,636	1,669	63.3	18	2,636	1,645	62.4
166	深圳	瀋陽	24	3,600	1,956	54.3	12	1,800	979	54.4	12	1,800	977	54.3
167	深圳	深圳	86	13,588	9,099	67.0	43	6,794	4,817	70.9	43	6,794	4,282	63.0
168	深圳	無錫	74	11,692	6,134	52.5	38	6,004	3,499	58.3	36	5,688	2,635	46.3
169	四川	昆明	26	4,212	2,815	66.8	13	2,106	1,409	66.9	13	2,106	1,406	66.8
170	四川	成都	48	9,192	5,485	59.7	24	4,596	2,767	60.2	24	4,596	2,718	59.1
171	四川	重慶	26	5,044	2,107	41.8	13	2,522	1,013	40.2	13	2,522	1,094	43.4
172	上海	浦東	62	10,106	7,593	75.1	31	5,053	4,047	80.1	31	5,053	3,546	70.2
173	上海	虹橋	26	6,734	5,139	76.3	13	3,367	2,705	80.3	13	3,367	2,434	72.3
174	上海	南京	5	840	455	54.2	3	504	303	60.1	2	336	152	45.2
175	上海	徐州	34	5,712	2,179	38.1	17	2,856	1,141	40.0	17	2,856	1,038	36.3

表38 臺灣地區各機場國際航線及兩岸定期班機載客率－按國家及航空公司航線分(續4)

中華民國101年1月

序號	國家/航空公司	航線	合 計				入 境				出 境			
			飛行班次 (次)	座位總數 (位)	載客人數 (人)	載客率 (%)	飛行班次 (次)	座位總數 (位)	載客人數 (人)	載客率 (%)	飛行班次 (次)	座位總數 (位)	載客人數 (人)	載客率 (%)
176	海南	海口	36	6,048	3,247	53.7	18	3,024	1,595	52.7	18	3,024	1,652	54.6
177	海南	西安	10	1,680	1,141	67.9	5	840	652	77.6	5	840	489	58.2
178	海南	大連	8	1,344	877	65.3	4	672	461	68.6	4	672	416	61.9
179	海南	北京	36	6,048	3,936	65.1	18	3,024	2,085	68.9	18	3,024	1,851	61.2
180	海南	廣州	26	4,368	2,931	67.1	13	2,184	1,578	72.3	13	2,184	1,353	62.0
181	海南	三亞	16	2,688	389	14.5	8	1,344	237	17.6	8	1,344	152	11.3
182	山東	青島	36	6,048	4,104	67.9	18	3,024	2,084	68.9	18	3,024	2,020	66.8
183	山東	濟南	54	8,808	5,586	63.4	27	4,404	2,898	65.8	27	4,404	2,688	61.0
184	山東	煙臺	42	7,056	3,829	54.3	21	3,528	2,224	63.0	21	3,528	1,605	45.5
185	廈門	長沙	28	4,732	2,180	46.1	14	2,366	965	40.8	14	2,366	1,215	51.4
186	廈門	杭州	24	4,056	2,692	66.4	12	2,028	1,395	68.8	12	2,028	1,297	64.0
187	廈門	福州	122	20,138	13,602	67.5	61	10,069	6,002	59.6	61	10,069	7,600	75.5
188	廈門	廈門	129	20,965	13,885	66.2	65	10,567	7,000	66.2	64	10,398	6,885	66.2
189	東方	浦東	141	41,495	31,321	75.5	70	20,679	16,702	80.8	71	20,816	14,619	70.2
190	東方	虹橋	62	10,788	8,781	81.4	31	5,394	4,521	83.8	31	5,394	4,260	79.0
191	東方	寧波	54	8,424	4,980	59.1	27	4,212	2,389	56.7	27	4,212	2,591	61.5
192	東方	南京	92	15,930	9,931	62.3	49	8,510	5,211	61.2	43	7,420	4,720	63.6
193	東方	武漢	18	2,600	1,973	75.9	9	1,300	953	73.3	9	1,300	1,020	78.5
194	東方	西安	14	1,844	1,287	69.8	7	922	709	76.9	7	922	578	62.7
195	東方	昆明	28	4,424	2,320	52.4	14	2,212	1,122	50.7	14	2,212	1,198	54.2
196	東方	青島	8	1,248	715	57.3	4	624	374	59.9	4	624	341	54.6
197	東方	合肥	26	4,056	2,445	60.3	13	2,028	1,209	59.6	13	2,028	1,236	60.9
198	東方	南昌	30	4,680	2,398	51.2	15	2,340	1,275	54.5	15	2,340	1,123	48.0
199	東方	太原	25	4,130	2,413	58.4	13	2,144	1,268	59.1	12	1,986	1,145	57.7
200	東方	石家莊	18	2,844	1,371	48.2	9	1,422	688	48.4	9	1,422	683	48.0
201	東方	鹽城	22	3,432	1,975	57.5	11	1,716	1,314	76.6	11	1,716	661	38.5
202	東方	無錫	92	14,304	9,986	69.8	49	7,614	6,004	78.9	43	6,690	3,982	59.5
203	泰國	曼谷	489	149,391	87,465	58.5	246	75,009	38,578	51.4	243	74,382	48,887	65.7
204	中華	清邁	140	46,280	29,292	63.3	70	23,140	15,374	66.4	70	23,140	13,918	60.1
205	中華	普吉島	23	3,670	2,905	79.2	12	1,914	1,554	81.2	11	1,756	1,351	76.9
206	長榮	曼谷	19	3,676	2,974	80.9	10	1,920	1,506	78.4	9	1,756	1,468	83.6
207	長榮	曼谷	116	35,732	12,904	36.1	58	17,866	2,969	16.6	58	17,866	9,935	55.6
208	泰國	曼谷	123	38,071	22,575	59.3	62	19,188	9,225	48.1	61	18,883	13,350	70.7
209	荷蘭	曼谷	62	20,870	16,022	76.8	31	10,435	7,553	72.4	31	10,435	8,469	81.2
210	復興	清邁	6	1,092	793	72.6	3	546	397	72.7	3	546	396	72.5
211	馬來西亞	吉隆坡	434	108,979	82,698	75.9	216	54,242	37,299	68.8	218	54,737	45,399	82.9
212	中華	檳城	83	28,249	20,223	71.6	41	13,968	9,611	68.8	42	14,281	10,612	74.3
213	中華	吉隆坡	40	6,404	4,305	67.2	20	3,202	1,963	61.3	20	3,202	2,342	73.1
214	長榮	吉隆坡	32	9,240	6,798	73.6	16	4,620	3,250	70.3	16	4,620	3,548	76.8
215	馬來西亞	吉隆坡	62	12,660	9,562	75.5	31	6,330	3,768	59.5	31	6,330	5,794	91.5
216	馬來西亞	亞庇	70	10,088	8,071	80.0	35	5,044	3,881	76.9	35	5,044	4,190	83.1
217	復興	亞庇	5	910	862	94.7	2	364	354	97.3	3	546	508	93.0
218	全亞洲	吉隆坡	80	30,268	24,989	82.6	40	15,134	11,097	73.3	40	15,134	13,892	91.8
219	馬亞洲	亞庇	62	11,160	7,888	70.7	31	5,580	3,375	60.5	31	5,580	4,513	80.9
220	菲律賓	馬尼拉	416	80,242	62,761	78.2	207	40,037	33,970	84.8	209	40,205	28,791	71.6
221	中華	馬尼拉	160	30,320	23,151	76.4	80	15,160	13,563	89.5	80	15,160	9,588	63.2
222	長榮	馬尼拉	62	17,112	14,100	82.4	31	8,556	7,756	90.6	31	8,556	6,344	74.1

表38 臺灣地區各機場國際航線及兩岸定期班機載客率—按國家及航空公司航線分(續完)

中華民國101年1月

序號	國家/航空公司	航線	合計				入境				出境			
			飛行班次 (次)	座位總數 (位)	載客人數 (人)	載客率 (%)	飛行班次 (次)	座位總數 (位)	載客人數 (人)	載客率 (%)	飛行班次 (次)	座位總數 (位)	載客人數 (人)	載客率 (%)
220	宿霧太平洋	馬尼拉	76	13,604	11,954	87.9	38	6,802	5,883	86.5	38	6,802	6,071	89.3
221	華信	長灘島	49	7,742	5,661	73.1	24	3,792	2,769	73.0	25	3,950	2,892	73.2
222	菲律賓	馬尼拉	69	11,464	7,895	68.9	34	5,727	3,999	69.8	35	5,737	3,896	67.9
	越南		627	148,930	109,531	73.5	314	74,574	47,203	63.3	313	74,356	62,328	83.8
223	中華	河內	62	18,222	10,888	59.8	31	9,111	4,642	50.9	31	9,111	6,246	68.6
224	中華	胡志明市	124	33,732	27,726	82.2	62	16,866	11,911	70.6	62	16,866	15,815	93.8
225	立榮	河內	18	2,826	1,921	68.0	9	1,413	975	69.0	9	1,413	946	66.9
226	立榮	胡志明市	24	3,720	2,501	67.2	12	1,860	959	51.6	12	1,860	1,542	82.9
227	長榮	河內	36	5,580	3,357	60.2	18	2,790	1,456	52.2	18	2,790	1,901	68.1
228	長榮	胡志明市	94	30,244	25,935	85.8	47	15,122	11,262	74.5	47	15,122	14,673	97.0
229	復興	河內	18	3,428	1,428	41.7	9	1,714	616	35.9	9	1,714	812	47.4
230	越南	河內	126	23,212	13,603	58.6	63	11,623	5,628	48.4	63	11,589	7,975	68.8
231	越南	胡志明市	125	27,966	22,172	79.3	63	14,075	9,754	69.3	62	13,891	12,418	89.4
	奧地利		26	7,176	5,747	80.1	13	3,588	2,749	76.6	13	3,588	2,998	83.6
232	中華	維也納	26	7,176	5,747	80.1	13	3,588	2,749	76.6	13	3,588	2,998	83.6
	新加坡		597	145,987	102,933	70.5	298	72,837	46,339	63.6	299	73,150	56,594	77.4
233	中華	新加坡	141	41,269	27,178	65.9	70	20,478	13,295	64.9	71	20,791	13,883	66.8
234	長榮	新加坡	58	18,444	13,675	74.1	29	9,222	6,298	68.3	29	9,222	7,377	80.0
235	捷星	新加坡	106	19,080	15,310	80.2	53	9,540	6,459	67.7	53	9,540	8,851	92.8
236	復興	新加坡	62	10,044	5,433	54.1	31	5,022	2,290	45.6	31	5,022	3,143	62.6
237	新加坡	新加坡	158	45,486	32,113	70.6	79	22,743	14,173	62.3	79	22,743	17,940	78.9
238	欣丰虎	新加坡	72	11,664	9,224	79.1	36	5,832	3,824	65.6	36	5,832	5,400	92.6
	德國		45	12,420	9,309	75.0	23	6,348	4,109	64.7	22	6,072	5,200	85.6
239	中華	法蘭克福	45	12,420	9,309	75.0	23	6,348	4,109	64.7	22	6,072	5,200	85.6
	澳大利亞		88	26,507	22,631	85.4	44	13,223	10,648	80.5	44	13,284	11,983	90.2
240	中華	布理司班	26	8,138	7,083	87.0	13	4,069	3,387	83.2	13	4,069	3,696	90.8
241	中華	雪梨	45	14,085	11,936	84.7	22	6,886	5,520	80.2	23	7,199	6,416	89.1
242	長榮	布理司班	17	4,284	3,612	84.3	9	2,268	1,741	76.8	8	2,016	1,871	92.8
	澳門		858	159,506	111,353	69.8	429	79,714	55,031	69.0	429	79,792	56,322	70.6
243	長榮	澳門	312	74,560	53,008	71.1	156	37,280	26,845	72.0	156	37,280	26,163	70.2
244	復興	澳門	252	45,492	29,947	65.8	126	22,752	14,688	64.6	126	22,740	15,259	67.1
245	澳門	澳門	294	39,454	28,398	72.0	147	19,682	13,498	68.6	147	19,772	14,900	75.4
	英國		18	4,968	3,651	73.5	9	2,484	1,568	63.1	9	2,484	2,083	83.9
246	中華	倫敦	18	4,968	3,651	73.5	9	2,484	1,568	63.1	9	2,484	2,083	83.9

表38-1 臺灣地區臺灣桃園國際機場國際及兩岸定期航線班機載客率－按國家及航空公司航線分

中華民國101年1月

序號	國家/航空公司	航線	合 計				入 境				出 境			
			飛行班次 (次)	座位總數 (位)	載客人數 (人)	載客率 (%)	飛行班次 (次)	座位總數 (位)	載客人數 (人)	載客率 (%)	飛行班次 (次)	座位總數 (位)	載客人數 (人)	載客率 (%)
	總計		12,679	3,265,887	2,355,429	72.1	6,363	1,637,496	1,153,092	70.4	6,316	1,628,391	1,202,337	73.8
	中華民國		120	19,152	12,292	64.2	60	9,582	6,660	69.5	60	9,570	5,632	58.9
1	中華	桃園→高雄接駁線	120	19,152	12,292	64.2	60	9,582	6,660	69.5	60	9,570	5,632	58.9
	日本		1,874	494,982	369,719	74.7	935	246,860	174,194	70.6	939	248,122	195,525	78.8
2	中華	大阪	112	40,376	28,188	69.8	56	20,230	14,816	73.2	56	20,146	13,372	66.4
3	中華	札幌	71	22,223	19,078	85.8	35	10,955	9,159	83.6	36	11,268	9,919	88.0
4	中華	名古屋	75	23,475	18,097	77.1	38	11,894	8,663	72.8	37	11,581	9,434	81.5
5	中華	東京成田	181	60,395	41,202	68.2	90	30,048	20,517	68.3	91	30,347	20,685	68.2
6	中華	琉球	103	18,073	12,999	71.9	51	8,838	5,982	67.7	52	9,235	7,017	76.0
7	中華	福岡	77	23,791	18,561	78.0	38	11,739	8,634	73.5	39	12,052	9,927	82.4
8	中華	廣島	75	12,322	8,712	70.7	37	6,079	3,979	65.5	38	6,243	4,733	75.8
9	中華	宮崎	16	2,564	1,463	57.1	8	1,282	584	45.6	8	1,282	879	68.6
10	長榮	大阪	62	16,020	12,069	75.3	31	8,010	5,668	70.8	31	8,010	6,401	79.9
11	長榮	仙台	18	4,536	3,302	72.8	9	2,268	1,588	70.0	9	2,268	1,714	75.6
12	長榮	札幌	70	21,422	18,164	84.8	35	10,711	8,560	79.9	35	10,711	9,604	89.7
13	長榮	名古屋	18	2,790	2,209	79.2	9	1,395	1,072	76.8	9	1,395	1,137	81.5
14	長榮	東京成田	123	34,778	26,689	76.7	61	17,263	12,696	73.5	62	17,515	13,993	79.9
15	長榮	福岡	36	11,268	7,255	64.4	18	5,634	3,415	60.6	18	5,634	3,840	68.2
16	長榮	小松	34	5,658	3,819	67.5	17	2,829	1,711	60.5	17	2,829	2,108	74.5
17	國泰	大阪	62	22,276	16,684	74.9	31	11,124	7,483	67.3	31	11,152	9,201	82.5
18	國泰	名古屋	62	18,798	11,353	60.4	31	9,399	4,490	47.8	31	9,399	6,863	73.0
19	國泰	東京成田	62	19,096	12,890	67.5	31	9,469	5,646	59.6	31	9,627	7,244	75.2
20	國泰	福岡	61	21,247	12,777	60.1	31	10,756	4,457	41.4	30	10,491	8,320	79.3
21	捷星	大阪	62	11,160	9,260	83.0	31	5,580	4,409	79.0	31	5,580	4,851	86.9
22	聯合	東京成田	60	15,360	13,104	85.3	30	7,680	6,556	85.4	30	7,680	6,548	85.3
23	日本航空	大阪	124	24,366	18,943	77.7	62	12,183	8,655	71.0	62	12,183	10,288	84.4
24	日本航空	名古屋	62	8,928	7,499	84.0	31	4,464	3,855	86.4	31	4,464	3,644	81.6
25	日本航空	東京成田	124	23,622	19,987	84.6	62	11,811	9,151	77.5	62	11,811	10,836	91.7
26	全日空	東京成田	62	13,268	11,287	85.1	31	6,634	5,622	84.7	31	6,634	5,665	85.4
27	達美	東京成田	62	17,170	14,128	82.3	31	8,585	6,826	79.5	31	8,585	7,302	85.1
	加拿大		111	34,320	31,043	90.5	56	17,346	15,087	87.0	55	16,974	15,956	94.0
28	中華	溫哥華	58	16,008	14,834	92.7	29	8,004	6,958	86.9	29	8,004	7,876	98.4
29	長榮	溫哥華	27	10,044	8,909	88.7	14	5,208	4,518	86.8	13	4,836	4,391	90.8
30	長榮	多倫多	26	8,268	7,300	88.3	13	4,134	3,611	87.3	13	4,134	3,689	89.2
	印尼		269	74,144	57,993	78.2	132	36,522	27,366	74.9	137	37,622	30,627	81.4
31	中華	泗水	2	316	290	91.8	-	-	-	-	2	316	290	91.8
32	中華	雅加達	64	18,868	15,559	82.5	31	9,121	6,694	73.4	33	9,747	8,865	91.0
33	中華	峇里島	89	24,948	18,506	74.2	44	12,395	9,254	74.7	45	12,553	9,252	73.7
34	長榮	泗水	16	4,032	3,090	76.6	8	2,016	1,459	72.4	8	2,016	1,631	80.9
35	長榮	雅加達	50	13,884	11,446	82.4	25	6,942	5,488	79.1	25	6,942	5,958	85.8
36	長榮	峇里島	48	12,096	9,102	75.2	24	6,048	4,471	73.9	24	6,048	4,631	76.6
	印度		26	8,138	5,368	66.0	13	4,069	3,294	81.0	13	4,069	2,074	51.0
37	中華	德里	26	8,138	5,368	66.0	13	4,069	3,294	81.0	13	4,069	2,074	51.0
	帛琉		63	10,082	6,962	69.1	31	4,962	3,433	69.2	32	5,120	3,529	68.9
38	中華	帛琉	43	6,842	4,939	72.2	21	3,342	2,386	71.4	22	3,500	2,553	72.9
39	復興	帛琉	20	3,240	2,023	62.4	10	1,620	1,047	64.6	10	1,620	976	60.2
	法國		28	8,904	7,606	85.4	14	4,452	3,574	80.3	14	4,452	4,032	90.6

資料來源：桃園國際機場股份有限公司

附註：1. 入境、出境之載客人數均包括過境旅客。

2. 載客人數以進出臺灣桃園國際機場之末站及首站為基準。

表38-1 臺灣地區臺灣桃園國際機場國際及兩岸定期航線班機載客率－按國家及航空公司航線分(續1)

中華民國101年1月

序號	國家/航空公司	航線	合計				入境				出境			
			飛行班次 (次)	座位總數 (位)	載客人數 (人)	載客率 (%)	飛行班次 (次)	座位總數 (位)	載客人數 (人)	載客率 (%)	飛行班次 (次)	座位總數 (位)	載客人數 (人)	載客率 (%)
40	長榮	巴黎	28	8,904	7,606	85.4	14	4,452	3,574	80.3	14	4,452	4,032	90.6
	南韓		624	159,285	129,819	81.5	312	79,666	62,237	78.1	312	79,619	67,582	84.9
41	大韓	仁川	78	21,120	16,386	77.6	39	10,560	7,637	72.3	39	10,560	8,749	82.9
42	大韓	清州	26	3,874	2,995	77.3	13	1,937	1,421	73.4	13	1,937	1,574	81.3
43	中華	仁川	117	31,575	25,758	81.6	58	15,730	12,681	80.6	59	15,845	13,077	82.5
44	長榮	仁川	62	19,406	16,750	86.3	31	9,703	8,521	87.8	31	9,703	8,229	84.8
45	泰國	仁川	62	19,414	14,727	75.9	31	9,707	6,424	66.2	31	9,707	8,303	85.5
46	國泰	仁川	62	21,850	17,985	82.3	31	10,925	8,480	77.6	31	10,925	9,505	87.0
47	復興	釜山	46	7,532	4,896	65.0	23	3,766	2,297	61.0	23	3,766	2,599	69.0
48	復興	濟州島	23	3,766	2,476	65.7	12	1,964	1,215	61.9	11	1,802	1,261	70.0
49	韓亞	仁川	86	19,936	17,367	87.1	43	9,968	8,638	86.7	43	9,968	8,729	87.6
50	釜山	釜山	62	10,812	10,479	96.9	31	5,406	4,923	91.1	31	5,406	5,556	102.8
	柬埔寨		88	13,766	10,867	78.9	44	6,883	5,523	80.2	44	6,883	5,344	77.6
51	中華	金邊	26	4,156	2,991	72.0	13	2,078	1,483	71.4	13	2,078	1,508	72.6
52	長榮	金邊	62	9,610	7,876	82.0	31	4,805	4,040	84.1	31	4,805	3,836	79.8
	美國		592	205,014	176,561	86.1	295	102,054	83,050	81.4	297	102,960	93,511	90.8
53	中華	洛杉磯	119	47,425	39,689	83.7	59	23,507	18,324	78.0	60	23,918	21,365	89.3
54	中華	舊金山	62	24,754	21,322	86.1	31	12,377	10,362	83.7	31	12,377	10,960	88.6
55	中華	關島	29	8,922	7,366	82.6	14	4,227	3,461	81.9	15	4,695	3,905	83.2
56	長榮	安克拉治	17	5,406	4,640	85.8	17	5,406	4,640	85.8	-	-	-	-
57	長榮	西雅圖	41	15,252	13,142	86.2	21	7,812	6,306	80.7	20	7,440	6,836	91.9
58	長榮	洛杉磯	161	52,538	45,960	87.5	80	26,100	21,702	83.1	81	26,438	24,258	91.8
59	長榮	紐約	17	5,406	5,032	93.1	-	-	-	-	17	5,406	5,032	93.1
60	長榮	舊金山	92	29,256	27,074	92.5	46	14,628	13,012	89.0	46	14,628	14,062	96.1
61	長榮	關島	28	8,723	7,338	84.1	14	4,331	3,577	82.6	14	4,392	3,761	85.6
62	馬來西亞	洛杉磯	26	7,332	4,998	68.2	13	3,666	1,666	45.4	13	3,666	3,332	90.9
	香港		2,275	695,751	492,590	70.8	1,140	348,930	247,416	70.9	1,135	346,821	245,174	70.7
63	中華	香港	752	208,439	146,688	70.4	373	103,299	76,322	73.9	379	105,140	70,366	66.9
64	長榮	香港	425	122,957	86,702	70.5	213	61,556	45,183	73.4	212	61,401	41,519	67.6
65	國泰	香港	927	319,360	229,964	72.0	468	161,476	110,870	68.7	459	157,884	119,094	75.4
66	港龍	香港	171	44,995	29,236	65.0	86	22,599	15,041	66.6	85	22,396	14,195	63.4
	中國大陸		3,480	774,861	507,319	65.5	1,767	392,531	268,346	68.4	1,713	382,330	238,973	62.5
67	中華	浦東	121	44,185	31,568	71.4	62	22,641	17,520	77.4	59	21,544	14,048	65.2
68	中華	海口	26	4,108	2,600	63.3	13	2,054	1,258	61.2	13	2,054	1,342	65.3
69	中華	武漢	17	5,166	3,362	65.1	9	2,662	1,820	68.4	8	2,504	1,542	61.6
70	中華	西安	19	5,947	3,410	57.3	10	3,130	1,875	59.9	9	2,817	1,535	54.5
71	中華	大連	8	1,908	1,041	54.6	4	954	638	66.9	4	954	403	42.2
72	中華	青島	16	5,008	2,911	58.1	8	2,504	1,554	62.1	8	2,504	1,357	54.2
73	中華	成都	20	6,260	3,472	55.5	10	3,130	1,810	57.8	10	3,130	1,662	53.1
74	中華	深圳	60	23,218	16,965	73.1	30	11,672	8,918	76.4	30	11,546	8,047	69.7
75	中華	北京	67	24,568	17,313	70.5	34	12,363	9,234	74.7	33	12,205	8,079	66.2
76	中華	廣州	53	20,397	14,748	72.3	28	10,668	8,564	80.3	25	9,729	6,184	63.6
77	中華	南昌	17	2,698	1,628	60.3	9	1,428	876	61.3	8	1,270	752	59.2
78	中華	三亞	18	2,892	1,600	55.3	9	1,446	757	52.4	9	1,446	843	58.3
79	立榮	寧波	18	4,342	2,115	48.7	9	2,171	839	38.6	9	2,171	1,276	58.8
80	立榮	南京	27	8,207	3,814	46.5	13	4,026	2,005	49.8	14	4,181	1,809	43.3
81	立榮	福州	18	2,706	1,881	69.5	9	1,353	662	48.9	9	1,353	1,219	90.1

表38-1 臺灣地區臺灣桃園國際機場國際及兩岸定期航線班機載客率－按國家及航空公司航線分(續2)

中華民國101年1月

序號	國家/航空公司	航線	合計				入境				出境			
			飛行班次 (次)	座位總數 (位)	載客人數 (人)	載客率 (%)	飛行班次 (次)	座位總數 (位)	載客人數 (人)	載客率 (%)	飛行班次 (次)	座位總數 (位)	載客人數 (人)	載客率 (%)
82	立榮	西安	12	3,024	1,431	47.3	6	1,512	867	57.3	6	1,512	564	37.3
83	立榮	大連	18	4,536	2,484	54.8	9	2,268	1,317	58.1	9	2,268	1,167	51.5
84	立榮	青島	18	6,696	3,168	47.3	9	3,348	1,720	51.4	9	3,348	1,448	43.2
85	立榮	瀋陽	24	6,048	3,546	58.6	12	3,024	1,785	59.0	12	3,024	1,761	58.2
86	立榮	重慶	17	2,488	1,076	43.2	8	1,177	506	43.0	9	1,311	570	43.5
87	立榮	深圳	53	18,588	9,066	48.8	27	9,420	4,766	50.6	26	9,168	4,300	46.9
88	立榮	鹽城	8	1,198	701	58.5	4	599	429	71.6	4	599	272	45.4
89	長榮	浦東	125	43,564	33,964	78.0	66	22,604	18,708	82.8	59	20,960	15,256	72.8
90	長榮	海口	18	2,790	1,219	43.7	9	1,395	584	41.9	9	1,395	635	45.5
91	長榮	鄭州	18	4,536	2,088	46.0	9	2,268	1,186	52.3	9	2,268	902	39.8
92	長榮	杭州	62	18,660	11,846	63.5	31	9,330	6,485	69.5	31	9,330	5,361	57.5
93	長榮	成都	18	4,536	2,208	48.7	9	2,268	1,207	53.2	9	2,268	1,001	44.1
94	長榮	北京	65	21,300	15,777	74.1	33	10,776	8,422	78.2	32	10,524	7,355	69.9
95	長榮	廣州	31	7,917	5,731	72.4	16	4,036	3,154	78.1	15	3,881	2,577	66.4
96	長榮	天津	18	4,968	3,281	66.0	9	2,484	1,697	68.3	9	2,484	1,584	63.8
97	長榮	濟南	36	5,580	3,947	70.7	18	2,790	2,000	71.7	18	2,790	1,947	69.8
98	長榮	哈爾濱	22	5,544	3,000	54.1	11	2,772	1,471	53.1	11	2,772	1,529	55.2
99	長榮	黃山	12	1,860	1,410	75.8	6	930	709	76.2	6	930	701	75.4
100	復興	浦東	21	3,642	2,391	65.7	12	2,104	1,305	62.0	9	1,538	1,086	70.6
101	復興	長沙	16	2,712	1,332	49.1	8	1,356	624	46.0	8	1,356	708	52.2
102	復興	徐州	22	3,644	1,429	39.2	11	1,822	770	42.3	11	1,822	659	36.2
103	華信	寧波	38	10,011	6,554	65.5	19	4,928	3,476	70.5	19	5,083	3,078	60.6
104	華信	南京	26	9,314	5,772	62.0	13	4,657	3,048	65.4	13	4,657	2,724	58.5
105	華信	長沙	16	4,600	2,498	54.3	8	2,300	1,197	52.0	8	2,300	1,301	56.6
106	華信	鄭州	24	7,130	4,026	56.5	12	3,565	2,120	59.5	12	3,565	1,906	53.5
107	華信	瀋陽	17	4,663	2,746	58.9	8	2,133	1,207	56.6	9	2,530	1,539	60.8
108	華信	廈門	62	18,584	11,966	64.4	31	9,292	6,035	64.9	31	9,292	5,931	63.8
109	華信	鹽城	12	1,896	851	44.9	5	790	490	62.0	7	1,106	361	32.6
110	遠東	貴陽	6	992	234	23.6	3	496	117	23.6	3	496	117	23.6
111	遠東	石家莊	6	1,005	767	76.3	4	668	578	86.5	2	337	189	56.1
112	國航	浦東	78	19,757	13,285	67.2	40	10,067	7,146	71.0	38	9,690	6,139	63.4
113	國航	杭州	114	16,184	11,773	72.7	59	8,368	6,204	74.1	55	7,816	5,569	71.3
114	國航	成都	40	6,146	4,145	67.4	20	3,073	2,108	68.6	20	3,073	2,037	66.3
115	國航	重慶	46	6,668	4,235	63.5	23	3,334	2,029	60.9	23	3,334	2,206	66.2
116	國航	北京	109	27,131	22,648	83.5	55	13,649	11,628	85.2	54	13,482	11,020	81.7
117	南方	浦東	61	10,660	8,005	75.1	32	5,513	4,437	80.5	29	5,147	3,568	69.3
118	南方	貴陽	30	5,040	2,670	53.0	15	2,520	1,249	49.6	15	2,520	1,421	56.4
119	南方	長沙	28	4,200	2,647	63.0	14	2,100	1,149	54.7	14	2,100	1,498	71.3
120	南方	海口	18	2,700	986	36.5	9	1,350	448	33.2	9	1,350	538	39.9
121	南方	桂林	42	7,056	3,508	49.7	21	3,528	1,617	45.8	21	3,528	1,891	53.6
122	南方	鄭州	32	5,376	3,478	64.7	16	2,688	1,776	66.1	16	2,688	1,702	63.3
123	南方	武漢	24	4,032	2,561	63.5	12	2,016	1,280	63.5	12	2,016	1,281	63.5
124	南方	大連	26	3,502	2,006	57.3	13	1,751	1,060	60.5	13	1,751	946	54.0
125	南方	瀋陽	26	3,942	2,635	66.8	13	1,971	1,265	64.2	13	1,971	1,370	69.5
126	南方	深圳	69	11,998	9,067	75.6	38	6,440	5,565	86.4	31	5,558	3,502	63.0
127	南方	廣州	63	13,507	10,480	77.6	32	6,842	5,466	79.9	31	6,665	5,014	75.2
128	南方	哈爾濱	18	2,700	1,830	67.8	9	1,350	917	67.9	9	1,350	913	67.6



表38-1 臺灣地區臺灣桃園國際機場國際及兩岸定期航線班機載客率－按國家及航空公司航線分(續3)

中華民國101年1月

序號	國家/航空公司	航線	合計				入境				出境			
			飛行班次 (次)	座位總數 (位)	載客人數 (人)	載客率 (%)	飛行班次 (次)	座位總數 (位)	載客人數 (人)	載客率 (%)	飛行班次 (次)	座位總數 (位)	載客人數 (人)	載客率 (%)
129	南方	南寧	26	4,368	2,821	64.6	13	2,184	1,444	66.1	13	2,184	1,377	63.0
130	南方	長春	28	4,296	2,766	64.4	14	2,148	1,390	64.7	14	2,148	1,376	64.1
131	深圳	瀋陽	24	3,600	1,956	54.3	12	1,800	979	54.4	12	1,800	977	54.3
132	深圳	深圳	86	13,588	9,099	67.0	43	6,794	4,817	70.9	43	6,794	4,282	63.0
133	深圳	無錫	74	11,692	6,134	52.5	38	6,004	3,499	58.3	36	5,688	2,635	46.3
134	四川	昆明	26	4,212	2,815	66.8	13	2,106	1,409	66.9	13	2,106	1,406	66.8
135	上海	南京	5	840	455	54.2	3	504	303	60.1	2	336	152	45.2
136	上海	徐州	34	5,712	2,179	38.1	17	2,856	1,141	40.0	17	2,856	1,038	36.3
137	海南	海口	36	6,048	3,247	53.7	18	3,024	1,595	52.7	18	3,024	1,652	54.6
138	海南	西安	10	1,680	1,141	67.9	5	840	652	77.6	5	840	489	58.2
139	海南	大連	8	1,344	877	65.3	4	672	461	68.6	4	672	416	61.9
140	海南	北京	36	6,048	3,936	65.1	18	3,024	2,085	68.9	18	3,024	1,851	61.2
141	海南	廣州	26	4,368	2,931	67.1	13	2,184	1,578	72.3	13	2,184	1,353	62.0
142	海南	三亞	16	2,688	389	14.5	8	1,344	237	17.6	8	1,344	152	11.3
143	山東	青島	36	6,048	4,104	67.9	18	3,024	2,084	68.9	18	3,024	2,020	66.8
144	山東	濟南	46	7,728	5,013	64.9	23	3,864	2,567	66.4	23	3,864	2,446	63.3
145	山東	煙臺	42	7,056	3,829	54.3	21	3,528	2,224	63.0	21	3,528	1,605	45.5
146	廈門	長沙	28	4,732	2,180	46.1	14	2,366	965	40.8	14	2,366	1,215	51.4
147	廈門	杭州	24	4,056	2,692	66.4	12	2,028	1,395	68.8	12	2,028	1,297	64.0
148	廈門	福州	70	11,514	7,711	67.0	35	5,757	3,258	56.6	35	5,757	4,453	77.3
149	廈門	廈門	69	10,861	7,535	69.4	35	5,515	3,680	66.7	34	5,346	3,855	72.1
150	東方	浦東	141	41,495	31,321	75.5	70	20,679	16,702	80.8	71	20,816	14,619	70.2
151	東方	寧波	54	8,424	4,980	59.1	27	4,212	2,389	56.7	27	4,212	2,591	61.5
152	東方	南京	84	14,666	9,429	64.3	45	7,878	4,922	62.5	39	6,788	4,507	66.4
153	東方	武漢	18	2,600	1,973	75.9	9	1,300	953	73.3	9	1,300	1,020	78.5
154	東方	西安	14	1,844	1,287	69.8	7	922	709	76.9	7	922	578	62.7
155	東方	昆明	28	4,424	2,320	52.4	14	2,212	1,122	50.7	14	2,212	1,198	54.2
156	東方	青島	8	1,248	715	57.3	4	624	374	59.9	4	624	341	54.6
157	東方	合肥	26	4,056	2,445	60.3	13	2,028	1,209	59.6	13	2,028	1,236	60.9
158	東方	南昌	30	4,680	2,398	51.2	15	2,340	1,275	54.5	15	2,340	1,123	48.0
159	東方	太原	25	4,130	2,413	58.4	13	2,144	1,268	59.1	12	1,986	1,145	57.7
160	東方	石家莊	18	2,844	1,371	48.2	9	1,422	688	48.4	9	1,422	683	48.0
161	東方	鹽城	22	3,432	1,975	57.5	11	1,716	1,314	76.6	11	1,716	661	38.5
162	東方	無錫	92	14,304	9,986	69.8	49	7,614	6,004	78.9	43	6,690	3,982	59.5
163	泰國	曼谷	473	146,863	85,451	58.2	238	73,745	37,599	51.0	235	73,118	47,852	65.4
164	中華	清邁	23	3,670	2,905	79.2	12	1,914	1,554	81.2	11	1,756	1,351	76.9
165	中華	普吉島	19	3,676	2,974	80.9	10	1,920	1,506	78.4	9	1,756	1,468	83.6
166	長榮	曼谷	116	35,732	12,904	36.1	58	17,866	2,969	16.6	58	17,866	9,935	55.6
167	泰國	曼谷	123	38,071	22,575	59.3	62	19,188	9,225	48.1	61	18,883	13,350	70.7
168	荷蘭	曼谷	62	20,870	16,022	76.8	31	10,435	7,553	72.4	31	10,435	8,469	81.2
169	復興	清邁	6	1,092	793	72.6	3	546	397	72.7	3	546	396	72.5
170	馬來西亞	吉隆坡	420	105,217	80,631	76.6	209	52,361	36,324	69.4	211	52,856	44,307	83.8
171	中華	檳城	40	6,404	4,305	67.2	20	3,202	1,963	61.3	20	3,202	2,342	73.1
172	長榮	吉隆坡	32	9,240	6,798	73.6	16	4,620	3,250	70.3	16	4,620	3,548	76.8
173	馬來西亞	吉隆坡	62	12,660	9,562	75.5	31	6,330	3,768	59.5	31	6,330	5,794	91.5

表38-1 臺灣地區臺灣桃園國際機場國際及兩岸定期航線班機載客率—按國家及航空公司航線分(續完)

中華民國101年1月

序號	國家/航空公司	航線	合計				入境				出境			
			飛行班次 (次)	座位總數 (位)	載客人數 (人)	載客率 (%)	飛行班次 (次)	座位總數 (位)	載客人數 (人)	載客率 (%)	飛行班次 (次)	座位總數 (位)	載客人數 (人)	載客率 (%)
174	馬來西亞	亞庇	70	10,088	8,071	80.0	35	5,044	3,881	76.9	35	5,044	4,190	83.1
175	復興	亞庇	5	910	862	94.7	2	364	354	97.3	3	546	508	93.0
176	全亞洲	吉隆坡	80	30,268	24,989	82.6	40	15,134	11,097	73.3	40	15,134	13,892	91.8
177	馬亞洲	亞庇	62	11,160	7,888	70.7	31	5,580	3,375	60.5	31	5,580	4,513	80.9
	菲律賓		380	76,498	59,940	78.4	189	38,165	32,439	85.0	191	38,333	27,501	71.7
178	中華	馬尼拉	124	26,576	20,330	76.5	62	13,288	12,032	90.5	62	13,288	8,298	62.4
179	長榮	馬尼拉	62	17,112	14,100	82.4	31	8,556	7,756	90.6	31	8,556	6,344	74.1
180	宿霧太平洋	馬尼拉	76	13,604	11,954	87.9	38	6,802	5,883	86.5	38	6,802	6,071	89.3
181	華信	長灘島	49	7,742	5,661	73.1	24	3,792	2,769	73.0	25	3,950	2,892	73.2
182	菲律賓	馬尼拉	69	11,464	7,895	68.9	34	5,727	3,999	69.8	35	5,737	3,896	67.9
	越南		478	122,696	91,755	74.8	239	61,365	39,219	63.9	239	61,331	52,536	85.7
183	中華	河內	62	18,222	10,888	59.8	31	9,111	4,642	50.9	31	9,111	6,246	68.6
184	中華	胡志明市	124	33,732	27,726	82.2	62	16,866	11,911	70.6	62	16,866	15,815	93.8
185	長榮	河內	36	5,580	3,357	60.2	18	2,790	1,456	52.2	18	2,790	1,901	68.1
186	長榮	胡志明市	94	30,244	25,935	85.8	47	15,122	11,262	74.5	47	15,122	14,673	97.0
187	越南	河內	100	18,486	11,131	60.2	50	9,260	4,650	50.2	50	9,226	6,481	70.2
188	越南	胡志明市	62	16,432	12,718	77.4	31	8,216	5,298	64.5	31	8,216	7,420	90.3
	奧地利		26	7,176	5,747	80.1	13	3,588	2,749	76.6	13	3,588	2,998	83.6
189	中華	維也納	26	7,176	5,747	80.1	13	3,588	2,749	76.6	13	3,588	2,998	83.6
	新加坡		579	143,143	100,729	70.4	289	71,415	45,339	63.5	290	71,728	55,390	77.2
190	中華	新加坡	123	38,425	24,974	65.0	61	19,056	12,295	64.5	62	19,369	12,679	65.5
191	長榮	新加坡	58	18,444	13,675	74.1	29	9,222	6,298	68.3	29	9,222	7,377	80.0
192	捷星	新加坡	106	19,080	15,310	80.2	53	9,540	6,459	67.7	53	9,540	8,851	92.8
193	復興	新加坡	62	10,044	5,433	54.1	31	5,022	2,290	45.6	31	5,022	3,143	62.6
194	新加坡	新加坡	158	45,486	32,113	70.6	79	22,743	14,173	62.3	79	22,743	17,940	78.9
195	欣丰虎	新加坡	72	11,664	9,224	79.1	36	5,832	3,824	65.6	36	5,832	5,400	92.6
	德國		45	12,420	9,309	75.0	23	6,348	4,109	64.7	22	6,072	5,200	85.6
196	中華	法蘭克福	45	12,420	9,309	75.0	23	6,348	4,109	64.7	22	6,072	5,200	85.6
	澳大利亞		88	26,507	22,631	85.4	44	13,223	10,648	80.5	44	13,284	11,983	90.2
197	中華	布理司班	26	8,138	7,083	87.0	13	4,069	3,387	83.2	13	4,069	3,696	90.8
198	中華	雪梨	45	14,085	11,936	84.7	22	6,886	5,520	80.2	23	7,199	6,416	89.1
199	長榮	布理司班	17	4,284	3,612	84.3	9	2,268	1,741	76.8	8	2,016	1,871	92.8
	澳門		622	122,000	87,446	71.7	311	60,945	42,918	70.4	311	61,055	44,528	72.9
200	長榮	澳門	222	60,610	43,721	72.1	111	30,305	22,071	72.8	111	30,305	21,650	71.4
201	復興	澳門	172	30,324	21,127	69.7	86	15,152	10,242	67.6	86	15,172	10,885	71.7
202	澳門	澳門	228	31,066	22,598	72.7	114	15,488	10,605	68.5	114	15,578	11,993	77.0
	英國		18	4,968	3,651	73.5	9	2,484	1,568	63.1	9	2,484	2,083	83.9
203	中華	倫敦	18	4,968	3,651	73.5	9	2,484	1,568	63.1	9	2,484	2,083	83.9
													</	

表38-2 臺灣地區高雄國際機場國際及兩岸定期航線班機載客率—按國家及航空公司航線分

中華民國101年1月

序號	國家/航空公司	航線	合計				入境				出境			
			飛行班次 (次)	座位總數 (位)	載客人數 (人)	載客率 (%)	飛行班次 (次)	座位總數 (位)	載客人數 (人)	載客率 (%)	飛行班次 (次)	座位總數 (位)	載客人數 (人)	載客率 (%)
	總計		1,825	378,653	243,410	64.3	914	189,692	122,562	64.6	911	188,961	120,848	64.0
	中華民國		120	18,960	12,365	65.2	60	9,480	5,696	60.1	60	9,480	6,669	70.3
1	中華	高雄→桃園接駁線	120	18,960	12,365	65.2	60	9,480	5,696	60.1	60	9,480	6,669	70.3
	日本		125	28,279	20,653	73.0	62	13,983	9,308	66.6	63	14,296	11,345	79.4
2	中華	名古屋	16	2,528	1,793	70.9	8	1,264	874	69.1	8	1,264	919	72.7
3	中華	東京成田	28	8,764	5,729	65.4	14	4,382	2,650	60.5	14	4,382	3,079	70.3
4	華信	大阪	19	2,603	1,935	74.3	9	1,145	739	64.5	10	1,458	1,196	82.0
5	日本航空	東京成田	62	14,384	11,196	77.8	31	7,192	5,045	70.1	31	7,192	6,151	85.5
	南韓		53	5,512	4,661	84.6	26	2,704	2,352	87.0	27	2,808	2,309	82.2
6	華信	仁川	53	5,512	4,661	84.6	26	2,704	2,352	87.0	27	2,808	2,309	82.2
	香港		641	164,517	105,526	64.1	322	82,635	55,062	66.6	319	81,882	50,464	61.6
7	中華	香港	196	49,878	30,474	61.1	112	27,461	17,321	63.1	84	22,417	13,153	58.7
8	港龍	香港	366	95,027	63,750	67.1	184	47,811	33,338	69.7	182	47,216	30,412	64.4
9	華信	香港	79	19,612	11,302	57.6	26	7,363	4,403	59.8	53	12,249	6,899	56.3
	中國大陸		417	84,767	49,416	58.3	209	42,473	25,562	60.2	208	42,294	23,854	56.4
10	中華	浦東	23	6,734	4,811	71.4	12	3,446	2,688	78.0	11	3,288	2,123	64.6
11	中華	重慶	16	3,458	1,123	32.5	8	1,729	519	30.0	8	1,729	604	34.9
12	中華	深圳	19	5,792	3,949	68.2	10	2,975	2,309	77.6	9	2,817	1,640	58.2
13	中華	北京	10	1,580	972	61.5	5	790	465	58.9	5	790	507	64.2
14	立榮	杭州	14	2,170	1,226	56.5	7	1,085	719	66.3	7	1,085	507	46.7
15	立榮	福州	16	2,480	1,507	60.8	8	1,240	589	47.5	8	1,240	918	74.0
16	立榮	昆明	16	2,480	1,358	54.8	8	1,240	725	58.5	8	1,240	633	51.0
17	立榮	青島	8	1,240	713	57.5	4	620	392	63.2	4	620	321	51.8
18	長榮	浦東	32	10,922	6,293	57.6	16	5,461	3,288	60.2	16	5,461	3,005	55.0
19	長榮	寧波	21	3,273	1,844	56.3	10	1,568	1,068	68.1	11	1,705	776	45.5
20	長榮	桂林	26	4,030	2,296	57.0	13	2,015	1,112	55.2	13	2,015	1,184	58.8
21	長榮	鄭州	18	2,790	1,587	56.9	9	1,395	823	59.0	9	1,395	764	54.8
22	長榮	廣州	16	2,480	1,794	72.3	8	1,240	955	77.0	8	1,240	839	67.7
23	長榮	天津	8	1,240	904	72.9	4	620	505	81.5	4	620	399	64.4
24	復興	長沙	10	1,876	836	44.6	5	938	384	40.9	5	938	452	48.2
25	復興	福州	18	3,428	1,727	50.4	9	1,714	654	38.2	9	1,714	1,073	62.6
26	復興	廈門	18	3,428	2,035	59.4	9	1,714	966	56.4	9	1,714	1,069	62.4
27	復興	合肥	8	1,488	517	34.7	4	744	280	37.6	4	744	237	31.9
28	復興	南寧	8	1,488	896	60.2	4	744	471	63.3	4	744	425	57.1
29	華信	長沙	18	5,324	2,303	43.3	9	2,662	996	37.4	9	2,662	1,307	49.1
30	華信	杭州	30	8,460	5,552	65.6	15	4,230	2,940	69.5	15	4,230	2,612	61.7
31	華信	廈門	26	2,704	1,937	71.6	13	1,352	977	72.3	13	1,352	960	71.0
32	遠東	海口	6	924	465	50.3	3	462	191	41.3	3	462	274	59.3
33	遠東	成都	2	290	105	36.2	1	145	102	70.3	1	145	3	2.1
34	遠東	合肥	4	580	283	48.8	2	290	279	96.2	2	290	4	1.4
35	廈門	福州	18	2,844	1,882	66.2	9	1,422	894	62.9	9	1,422	988	69.5
36	廈門	廈門	8	1,264	501	39.6	4	632	271	42.9	4	632	230	36.4
	泰國		16	2,528	2,014	79.7	8	1,264	979	77.5	8	1,264	1,035	81.9
37	中華	曼谷	16	2,528	2,014	79.7	8	1,264	979	77.5	8	1,264	1,035	81.9
	馬來西亞		14	3,762	2,067	54.9	7	1,881	975	51.8	7	1,881	1,092	58.1
38	中華	吉隆坡	14	3,762	2,067	54.9	7	1,881	975	51.8	7	1,881	1,092	58.1
	菲律賓		36	3,744	2,821	75.3	18	1,872	1,531	81.8	18	1,872	1,290	68.9

資料來源：本局高雄國際航空站

附註：1. 入境、出境之載客人數均包括過境旅客。

2. 載客人數以進出高雄國際機場之末站及首站為基準。



表38-3 臺灣地區臺北松山機場國際及兩岸定期航線班機載客率—按國家及航空公司航線分

中華民國101年1月

序號	國家／航空公司	航線	合				入				境				出				境			
			飛行班次 (次)	座位總數 (位)	載客人數 (人)	載客率 (%)	飛行班次 (次)	座位總數 (位)	載客人數 (人)	載客率 (%)	飛行班次 (次)	座位總數 (位)	載客人數 (人)	載客率 (%)	飛行班次 (次)	座位總數 (位)	載客人數 (人)	載客率 (%)				
	總計		1,174	257,994	192,362	74.6	587	128,997	95,171	73.8	587	128,997	97,191	75.3								
	日本		496	125,984	99,632	79.1	248	62,992	47,216	75.0	248	62,992	52,416	83.2								
1	中華	東京羽田	124	38,812	29,634	76.4	62	19,406	13,902	71.6	62	19,406	15,732	81.1								
2	長榮	東京羽田	124	31,248	25,293	80.9	62	15,624	12,252	78.4	62	15,624	13,041	83.5								
3	日本航空	東京羽田	124	29,388	24,149	82.2	62	14,694	11,193	76.2	62	14,694	12,956	88.2								
4	全日空	東京羽田	124	26,536	20,556	77.5	62	13,268	9,869	74.4	62	13,268	10,687	80.5								
	中國大陸		678	132,010	92,730	70.2	339	66,005	47,955	72.7	339	66,005	44,775	67.8								
5	中華	虹橋	54	16,902	13,596	80.4	27	8,451	6,974	82.5	27	8,451	6,622	78.4								
6	立榮	廈門	26	4,004	2,826	70.6	13	2,002	1,388	69.3	13	2,002	1,438	71.8								
7	長榮	虹橋	54	13,608	9,812	72.1	27	6,804	5,154	75.7	27	6,804	4,658	68.5								
8	復興	浦東	28	5,096	3,607	70.8	14	2,548	2,091	82.1	14	2,548	1,516	59.5								
9	復興	虹橋	18	3,276	2,510	76.6	9	1,638	1,294	79.0	9	1,638	1,216	74.2								
10	復興	杭州	36	6,552	4,351	66.4	18	3,276	2,374	72.5	18	3,276	1,977	60.3								
11	復興	福州	36	6,552	5,000	76.3	18	3,276	2,094	63.9	18	3,276	2,906	88.7								
12	復興	武漢	16	2,912	1,773	60.9	8	1,456	883	60.6	8	1,456	890	61.1								
13	復興	重慶	16	3,104	1,397	45.0	8	1,552	645	41.6	8	1,552	752	48.5								
14	復興	合肥	10	1,820	882	48.5	5	910	470	51.6	5	910	412	45.3								
15	復興	天津	18	3,276	2,323	70.9	9	1,638	1,273	77.7	9	1,638	1,050	64.1								
16	遠東	太原	16	2,640	1,685	63.8	8	1,320	966	73.2	8	1,320	719	54.5								
17	遠東	南寧	4	660	275	41.7	2	330	164	49.7	2	330	111	33.6								
18	國航	虹橋	34	5,576	3,874	69.5	17	2,788	2,196	78.8	17	2,788	1,678	60.2								
19	國航	天津	16	2,000	1,420	71.0	8	1,000	829	82.9	8	1,000	591	59.1								
20	四川	成都	40	7,760	4,555	58.7	20	3,880	2,294	59.1	20	3,880	2,261	58.3								
21	四川	重慶	26	5,044	2,107	41.8	13	2,522	1,013	40.2	13	2,522	1,094	43.4								
22	上海	浦東	62	10,106	7,593	75.1	31	5,053	4,047	80.1	31	5,053	3,546	70.2								
23	上海	虹橋	26	6,734	5,139	76.3	13	3,367	2,705	80.3	13	3,367	2,434	72.3								
24	廈門	福州	34	5,780	4,009	69.4	17	2,890	1,850	64.0	17	2,890	2,159	74.7								
25	廈門	廈門	46	7,820	5,215	66.7	23	3,910	2,730	69.8	23	3,910	2,485	63.6								
26	東方	虹橋	62	10,788	8,781	81.4	31	5,394	4,521	83.8	31	5,394	4,260	79.0								

資料來源：本局臺北國際航空站

附註：1. 自99年11月1日起以定期班機管理之包機，改列本國際及兩岸定期航線班機載客率統計表。

2. 99年11月1日以前以定期班機管理之包機，相關航線載客率請參考當期月報表71及表72。

表38-4 臺灣地區臺中機場國際航及兩岸定期線班機載客率－按國家及航空公司航線分

中華民國101年1月

序號	國家／航空公司	航線	合 計				入 境				出 境			
			飛行班次 (次)	座位總數 (位)	載客人數 (人)	載客率 (%)	飛行班次 (次)	座位總數 (位)	載客人數 (人)	載客率 (%)	飛行班次 (次)	座位總數 (位)	載客人數 (人)	載客率 (%)
	總計		246	34,364	21,939	63.8	123	17,182	11,674	67.9	123	17,182	10,265	59.7
	中國大陸		246	34,364	21,939	63.8	123	17,182	11,674	67.9	123	17,182	10,265	59.7
1	中華	重慶	16	1,664	700	42.1	8	832	353	42.4	8	832	347	41.7
2	中華	南昌	4	416	304	73.1	2	208	151	72.6	2	208	153	73.6
3	立榮	寧波	18	2,666	1,455	54.6	9	1,333	716	53.7	9	1,333	739	55.4
4	立榮	南京	8	1,190	668	56.1	4	595	424	71.3	4	595	244	41.0
5	立榮	杭州	8	1,144	635	55.5	4	572	377	65.9	4	572	258	45.1
6	立榮	廈門	6	858	694	80.9	3	429	421	98.1	3	429	273	63.6
7	立榮	深圳	14	2,002	1,643	82.1	7	1,001	908	90.7	7	1,001	735	73.4
8	復興	浦東	30	5,460	4,257	78.0	15	2,730	2,340	85.7	15	2,730	1,917	70.2
9	復興	福州	10	1,820	1,156	63.5	5	910	417	45.8	5	910	739	81.2
10	復興	廈門	18	3,276	2,265	69.1	9	1,638	1,218	74.4	9	1,638	1,047	63.9
11	華信	寧波	16	1,664	991	59.6	8	832	550	66.1	8	832	441	53.0
12	華信	鄭州	6	624	414	66.3	3	312	227	72.8	3	312	187	59.9
13	華信	杭州	18	1,872	1,145	61.2	9	936	633	67.6	9	936	512	54.7
14	華信	福州	18	1,872	1,396	74.6	9	936	654	69.9	9	936	742	79.3
15	華信	武漢	10	1,040	457	43.9	5	520	248	47.7	5	520	209	40.2
16	國航	天津	8	1,024	572	55.9	4	512	346	67.6	4	512	226	44.1
17	南方	長春	8	976	548	56.1	4	488	279	57.2	4	488	269	55.1
18	四川	成都	8	1,432	930	64.9	4	716	473	66.1	4	716	457	63.8
19	山東	濟南	8	1,080	573	53.1	4	540	331	61.3	4	540	242	44.8
20	廈門	廈門	6	1,020	634	62.2	3	510	319	62.5	3	510	315	61.8
21	東方	南京	8	1,264	502	39.7	4	632	289	45.7	4	632	213	33.7

資料來源：本局臺中航空站

附註：1. 自99年11月1日起以定期班機管理之包機，改列本國際及兩岸定期航線班機載客率統計表。

2. 99年11月1日以前以定期班機管理之包機，相關航線載客率請參考當期月報表71及表72。

表38-5 臺灣地區臺東機場國際航及兩岸定期線班機載客率－按國家及航空公司航線分

中華民國101年1月

序號	國家／航空公司	航線	合 計				入 境				出 境			
			飛行班次 (次)	座位總數 (位)	載客人數 (人)	載客率 (%)	飛行班次 (次)	座位總數 (位)	載客人數 (人)	載客率 (%)	飛行班次 (次)	座位總數 (位)	載客人數 (人)	載客率 (%)
	總計		3	492	210	42.7	1	170	102	60.0	2	322	108	33.5
	中國大陸		3	492	210	42.7	1	170	102	60.0	2	322	108	33.5
1	立榮	南京	3	492	210	42.7	1	170	102	60.0	2	322	108	33.5

資料來源：本局臺東航空站

表39 臺灣地區各機場國際及兩岸定期航線班機載客率－按航線分

中華民國101年1月至101年1月

序號	航線	合 計				入 境				出 境			
		飛行班次 (次)	座位總數 (位)	載客人數 (人)	載客率 (%)	飛行班次 (次)	座位總數 (位)	載客人數 (人)	載客率 (%)	飛行班次 (次)	座位總數 (位)	載客人數 (人)	載客率 (%)
	總計	15,927	3,937,390	2,813,350	71.5	7,988	1,973,537	1,382,601	70.1	7,939	1,963,853	1,430,749	72.9
	國際航線(含港澳)	11,103	2,910,896	2,141,736	73.6	5,549	1,455,176	1,028,962	70.7	5,554	1,455,720	1,112,774	76.4
1	大阪	441	116,801	87,079	74.6	220	58,272	41,770	71.7	221	58,529	45,309	77.4
2	仁川	520	138,813	113,634	81.9	259	69,297	54,733	79.0	261	69,516	58,901	84.7
3	巴黎	28	8,904	7,606	85.4	14	4,452	3,574	80.3	14	4,452	4,032	90.6
4	仙台	18	4,536	3,302	72.8	9	2,268	1,588	70.0	9	2,268	1,714	75.6
5	布理司班	43	12,422	10,695	86.1	22	6,337	5,128	80.9	21	6,085	5,567	91.5
6	札幌	141	43,645	37,242	85.3	70	21,666	17,719	81.8	71	21,979	19,523	88.8
7	吉隆坡	257	80,417	61,572	76.6	128	40,052	27,726	69.2	129	40,365	33,846	83.8
8	名古屋	233	56,519	40,951	72.5	117	28,416	18,954	66.7	116	28,103	21,997	78.3
9	安克拉治	17	5,406	4,640	85.8	17	5,406	4,640	85.8	-	-	-	-
10	西雅圖	41	15,252	13,142	86.2	21	7,812	6,306	80.7	20	7,440	6,836	91.9
11	亞庇	137	22,158	16,821	75.9	68	10,988	7,610	69.3	69	11,170	9,211	82.5
12	帛琉	63	10,082	6,962	69.1	31	4,962	3,433	69.2	32	5,120	3,529	68.9
13	東京羽田	496	125,984	99,632	79.1	248	62,992	47,216	75.0	248	62,992	52,416	83.2
14	東京成田	764	206,837	156,212	75.5	381	103,064	74,709	72.5	383	103,773	81,503	78.5
15	河內	260	53,268	31,197	58.6	130	26,651	13,317	50.0	130	26,617	17,880	67.2
16	法蘭克福	45	12,420	9,309	75.0	23	6,348	4,109	64.7	22	6,072	5,200	85.6
17	泗水	18	4,348	3,380	77.7	8	2,016	1,459	72.4	10	2,332	1,921	82.4
18	金邊	88	13,766	10,867	78.9	44	6,883	5,523	80.2	44	6,883	5,344	77.6
19	洛杉磯	306	107,295	90,647	84.5	152	53,273	41,692	78.3	154	54,022	48,955	90.6
20	胡志明市	367	95,662	78,334	81.9	184	47,923	33,886	70.7	183	47,739	44,448	93.1
21	香港	2,916	860,268	598,116	69.5	1,462	431,565	302,478	70.1	1,454	428,703	295,638	69.0
22	桃園→高雄接駁線	120	19,152	12,292	64.2	60	9,582	6,660	69.5	60	9,570	5,632	58.9
23	琉球	103	18,073	12,999	71.9	51	8,838	5,982	67.7	52	9,235	7,017	76.0
24	紐約	17	5,406	5,032	93.1	-	-	-	-	17	5,406	5,032	93.1
25	釜山	108	18,344	15,375	83.8	54	9,172	7,220	78.7	54	9,172	8,155	88.9
26	馬尼拉	367	72,500	57,100	78.8	183	36,245	31,201	86.1	184	36,255	25,899	71.4
27	高雄→桃園接駁線	120	18,960	12,365	65.2	60	9,480	5,696	60.1	60	9,480	6,669	70.3
28	曼谷	441	140,953	80,793	57.3	221	70,629	35,121	49.7	220	70,324	45,672	64.9
29	清邁	29	4,762	3,698	77.7	15	2,460	1,951	79.3	14	2,302	1,747	75.9
30	雪梨	45	14,085	11,936	84.7	22	6,886	5,520	80.2	23	7,199	6,416	89.1
31	普吉島	19	3,676	2,974	80.9	10	1,920	1,506	78.4	9	1,756	1,468	83.6
32	雅加達	114	32,752	27,005	82.5	56	16,063	12,182	75.8	58	16,689	14,823	88.8
33	新加坡	597	145,987	102,933	70.5	298	72,837	46,339	63.6	299	73,150	56,594	77.4
34	溫哥華	85	26,052	23,743	91.1	43	13,212	11,476	86.9	42	12,840	12,267	95.5
35	福岡	174	56,306	38,593	68.5	87	28,129	16,506	58.7	87	28,177	22,087	78.4
36	廣島	75	12,322	8,712	70.7	37	6,079	3,979	65.5	38	6,243	4,733	75.8
37	德里	26	8,138	5,368	66.0	13	4,069	3,294	81.0	13	4,069	2,074	51.0
38	澳門	858	159,506	111,353	69.8	429	79,714	55,031	69.0	429	79,792	56,322	70.6
39	濟州島	23	3,766	2,476	65.7	12	1,964	1,215	61.9	11	1,802	1,261	70.0
40	檳城	40	6,404	4,305	67.2	20	3,202	1,963	61.3	20	3,202	2,342	73.1
41	舊金山	154	54,010	48,396	89.6	77	27,005	23,374	86.6	77	27,005	25,022	92.7
42	關島	57	17,645	14,704	83.3	28	8,558	7,038	82.2	29	9,087	7,666	84.4
43	清州	26	3,874	2,995	77.3	13	1,937	1,421	73.4	13	1,937	1,574	81.3
44	峇里島	137	37,044	27,608	74.5	68	18,443	13,725	74.4	69	18,601	13,883	74.6
45	小松	34	5,658	3,819	67.5	17	2,829	1,711	60.5	17	2,829	2,108	74.5
46	宮崎	16	2,564	1,463	57.1	8	1,282	584	45.6	8	1,282	879	68.6
47	維也納	26	7,176	5,747	80.1	13	3,588	2,749	76.6	13	3,588	2,998	83.6

資料來源：本局高雄國際航空站、臺北國際航空站、臺中航空站、臺東航空站及桃園國際機場股份有限公司

附註：1. 入境、出境之載客人數均包括過境旅客，並以進出臺灣地區國際機場之末站及首站為基準。

2. 自99年11月1日起本表統計範圍包含以定期班機管理之包機。

3. 99年11月1日以前臺北松山機場及臺中機場以定期班機管理之包機，相關航線載客率請參考當期月報表71及表72。

表39 臺灣地區各機場國際及兩岸定期航線班機載客率－按航線分(續)

中華民國101年1月至101年1月

序號	航線	合 計				入 境				出 境			
		飛行班次 (次)	座位總數 (位)	載客人數 (人)	載客率 (%)	飛行班次 (次)	座位總數 (位)	載客人數 (人)	載客率 (%)	飛行班次 (次)	座位總數 (位)	載客人數 (人)	載客率 (%)
48	長灘島	49	7,742	5,661	73.1	24	3,792	2,769	73.0	25	3,950	2,892	73.2
49	倫敦	18	4,968	3,651	73.5	9	2,484	1,568	63.1	9	2,484	2,083	83.9
50	多倫多	26	8,268	7,300	88.3	13	4,134	3,611	87.3	13	4,134	3,689	89.2
兩岸航線		4,824	1,026,494	671,614	65.4	2,439	518,361	353,639	68.2	2,385	508,133	317,975	62.6
51	浦東	722	201,621	147,095	73.0	370	102,846	80,272	78.1	352	98,775	66,823	67.7
52	虹橋	248	56,884	43,712	76.8	124	28,442	22,844	80.3	124	28,442	20,868	73.4
53	貴陽	36	6,032	2,904	48.1	18	3,016	1,366	45.3	18	3,016	1,538	51.0
54	寧波	165	30,380	17,939	59.0	82	15,044	9,038	60.1	83	15,336	8,901	58.0
55	南京	161	35,973	20,850	58.0	83	18,462	11,093	60.1	78	17,511	9,757	55.7
56	長沙	116	23,444	11,796	50.3	58	11,722	5,315	45.3	58	11,722	6,481	55.3
57	海口	104	16,570	8,517	51.4	52	8,285	4,076	49.2	52	8,285	4,441	53.6
58	桂林	68	11,086	5,804	52.4	34	5,543	2,729	49.2	34	5,543	3,075	55.5
59	鄭州	98	20,456	11,593	56.7	49	10,228	6,132	60.0	49	10,228	5,461	53.4
60	杭州	306	59,098	39,220	66.4	155	29,825	21,127	70.8	151	29,273	18,093	61.8
61	福州	238	38,996	26,269	67.4	119	19,498	11,072	56.8	119	19,498	15,197	77.9
62	武漢	85	15,750	10,126	64.3	43	7,954	5,184	65.2	42	7,796	4,942	63.4
63	西安	55	12,495	7,269	58.2	28	6,404	4,103	64.1	27	6,091	3,166	52.0
64	昆明	70	11,116	6,493	58.4	35	5,558	3,256	58.6	35	5,558	3,237	58.2
65	大連	60	11,290	6,408	56.8	30	5,645	3,476	61.6	30	5,645	2,932	51.9
66	青島	86	20,240	11,611	57.4	43	10,120	6,124	60.5	43	10,120	5,487	54.2
67	瀋陽	91	18,253	10,883	59.6	45	8,928	5,236	58.6	46	9,325	5,647	60.6
68	成都	128	26,424	15,415	58.3	64	13,212	7,994	60.5	64	13,212	7,421	56.2
69	廈門	285	53,819	35,608	66.2	143	26,994	18,005	66.7	142	26,825	17,603	65.6
70	重慶	137	22,426	10,638	47.4	68	11,146	5,065	45.4	69	11,280	5,573	49.4
71	深圳	301	75,186	49,789	66.2	155	38,302	27,283	71.2	146	36,884	22,506	61.0
72	北京	287	80,627	60,646	75.2	145	40,602	31,834	78.4	142	40,025	28,812	72.0
73	廣州	189	48,669	35,684	73.3	97	24,970	19,717	79.0	92	23,699	15,967	67.4
74	合肥	48	7,944	4,127	52.0	24	3,972	2,238	56.3	24	3,972	1,889	47.6
75	天津	68	12,508	8,500	68.0	34	6,254	4,650	74.4	34	6,254	3,850	61.6
76	濟南	90	14,388	9,533	66.3	45	7,194	4,898	68.1	45	7,194	4,635	64.4
77	哈爾濱	40	8,244	4,830	58.6	20	4,122	2,388	57.9	20	4,122	2,442	59.2
78	南昌	51	7,794	4,330	55.6	26	3,976	2,302	57.9	25	3,818	2,028	53.1
79	太原	41	6,770	4,098	60.5	21	3,464	2,234	64.5	20	3,306	1,864	56.4
80	煙臺	42	7,056	3,829	54.3	21	3,528	2,224	63.0	21	3,528	1,605	45.5
81	南寧	38	6,516	3,992	61.3	19	3,258	2,079	63.8	19	3,258	1,913	58.7
82	長春	36	5,272	3,314	62.9	18	2,636	1,669	63.3	18	2,636	1,645	62.4
83	石家莊	24	3,849	2,138	55.5	13	2,090	1,266	60.6	11	1,759	872	49.6
84	三亞	34	5,580	1,989	35.6	17	2,790	994	35.6	17	2,790	995	35.7
85	徐州	56	9,356	3,608	38.6	28	4,678	1,911	40.9	28	4,678	1,697	36.3
86	鹽城	42	6,526	3,527	54.0	20	3,105	2,233	71.9	22	3,421	1,294	37.8
87	無錫	166	25,996	16,120	62.0	87	13,618	9,503	69.8	79	12,378	6,617	53.5
88	黃山	12	1,860	1,410	75.8	6	930	709	76.2	6	930	701	75.4



表39-1 臺灣地區臺灣桃園國際機場國際及兩岸定期航線班機載客率－按航線分

中華民國101年1月至101年1月

序號	航線	合 計				入 境				出 境			
		飛行班次 (次)	座位總數 (位)	載客人數 (人)	載客率 (%)	飛行班次 (次)	座位總數 (位)	載客人數 (人)	載客率 (%)	飛行班次 (次)	座位總數 (位)	載客人數 (人)	載客率 (%)
	總計	12,679	3,265,887	2,355,429	72.1	6,363	1,637,496	1,153,092	70.4	6,316	1,628,391	1,202,337	73.8
	國際航線(含港澳)	9,199	2,491,026	1,848,110	74.2	4,596	1,244,965	884,746	71.1	4,603	1,246,061	963,364	77.3
1	大阪	422	114,198	85,144	74.6	211	57,127	41,031	71.8	211	57,071	44,113	77.3
2	仁川	467	133,301	108,973	81.7	233	66,593	52,381	78.7	234	66,708	56,592	84.8
3	巴黎	28	8,904	7,606	85.4	14	4,452	3,574	80.3	14	4,452	4,032	90.6
4	仙台	18	4,536	3,302	72.8	9	2,268	1,588	70.0	9	2,268	1,714	75.6
5	布理司班	43	12,422	10,695	86.1	22	6,337	5,128	80.9	21	6,085	5,567	91.5
6	札幌	141	43,645	37,242	85.3	70	21,666	17,719	81.8	71	21,979	19,523	88.8
7	吉隆坡	243	76,655	59,505	77.6	121	38,171	26,751	70.1	122	38,484	32,754	85.1
8	名古屋	217	53,991	39,158	72.5	109	27,152	18,080	66.6	108	26,839	21,078	78.5
9	安克拉治	17	5,406	4,640	85.8	17	5,406	4,640	85.8	-	-	-	-
10	西雅圖	41	15,252	13,142	86.2	21	7,812	6,306	80.7	20	7,440	6,836	91.9
11	亞庇	137	22,158	16,821	75.9	68	10,988	7,610	69.3	69	11,170	9,211	82.5
12	帛琉	63	10,082	6,962	69.1	31	4,962	3,433	69.2	32	5,120	3,529	68.9
13	東京成田	674	183,689	139,287	75.8	336	91,490	67,014	73.2	338	92,199	72,273	78.4
14	河內	198	42,288	25,376	60.0	99	21,161	10,748	50.8	99	21,127	14,628	69.2
15	法蘭克福	45	12,420	9,309	75.0	23	6,348	4,109	64.7	22	6,072	5,200	85.6
16	泗水	18	4,348	3,380	77.7	8	2,016	1,459	72.4	10	2,332	1,921	82.4
17	金邊	88	13,766	10,867	78.9	44	6,883	5,523	80.2	44	6,883	5,344	77.6
18	洛杉磯	306	107,295	90,647	84.5	152	53,273	41,692	78.3	154	54,022	48,955	90.6
19	胡志明市	280	80,408	66,379	82.6	140	40,204	28,471	70.8	140	40,204	37,908	94.3
20	香港	2,275	695,751	492,590	70.8	1,140	348,930	247,416	70.9	1,135	346,821	245,174	70.7
21	桃園→高雄接駁線	120	19,152	12,292	64.2	60	9,582	6,660	69.5	60	9,570	5,632	58.9
22	琉球	103	18,073	12,999	71.9	51	8,838	5,982	67.7	52	9,235	7,017	76.0
23	紐約	17	5,406	5,032	93.1	-	-	-	-	17	5,406	5,032	93.1
24	釜山	108	18,344	15,375	83.8	54	9,172	7,220	78.7	54	9,172	8,155	88.9
25	馬尼拉	331	68,756	54,279	78.9	165	34,373	29,670	86.3	166	34,383	24,609	71.6
26	曼谷	425	138,425	78,779	56.9	213	69,365	34,142	49.2	212	69,060	44,637	64.6
27	清邁	29	4,762	3,698	77.7	15	2,460	1,951	79.3	14	2,302	1,747	75.9
28	雪梨	45	14,085	11,936	84.7	22	6,886	5,520	80.2	23	7,199	6,416	89.1
29	普吉島	19	3,676	2,974	80.9	10	1,920	1,506	78.4	9	1,756	1,468	83.6
30	雅加達	114	32,752	27,005	82.5	56	16,063	12,182	75.8	58	16,689	14,823	88.8
31	新加坡	579	143,143	100,729	70.4	289	71,415	45,339	63.5	290	71,728	55,390	77.2
32	溫哥華	85	26,052	23,743	91.1	43	13,212	11,476	86.9	42	12,840	12,267	95.5
33	福岡	174	56,306	38,593	68.5	87	28,129	16,506	58.7	87	28,177	22,087	78.4
34	廣島	75	12,322	8,712	70.7	37	6,079	3,979	65.5	38	6,243	4,733	75.8
35	德里	26	8,138	5,368	66.0	13	4,069	3,294	81.0	13	4,069	2,074	51.0
36	澳門	622	122,000	87,446	71.7	311	60,945	42,918	70.4	311	61,055	44,528	72.9
37	濟州島	23	3,766	2,476	65.7	12	1,964	1,215	61.9	11	1,802	1,261	70.0
38	檳城	40	6,404	4,305	67.2	20	3,202	1,963	61.3	20	3,202	2,342	73.1
39	舊金山	154	54,010	48,396	89.6	77	27,005	23,374	86.6	77	27,005	25,022	92.7
40	關島	57	17,645	14,704	83.3	28	8,558	7,038	82.2	29	9,087	7,666	84.4
41	清州	26	3,874	2,995	77.3	13	1,937	1,421	73.4	13	1,937	1,574	81.3
42	峇里島	137	37,044	27,608	74.5	68	18,443	13,725	74.4	69	18,601	13,883	74.6
43	小松	34	5,658	3,819	67.5	17	2,829	1,711	60.5	17	2,829	2,108	74.5
44	宮崎	16	2,564	1,463	57.1	8	1,282	584	45.6	8	1,282	879	68.6
45	維也納	26	7,176	5,747	80.1	13	3,588	2,749	76.6	13	3,588	2,998	83.6
46	長灘島	49	7,742	5,661	73.1	24	3,792	2,769	73.0	25	3,950	2,892	73.2
47	倫敦	18	4,968	3,651	73.5	9	2,484	1,568	63.1	9	2,484	2,083	83.9

資料來源：桃園國際機場股份有限公司

附註：1. 入境、出境之載客人數均包括過境旅客。

2. 載客人數以進出臺灣桃園國際機場之末站及首站為基準。

表39-1 臺灣地區臺灣桃園國際機場國際及兩岸定期航線班機載客率—按航線分(續)

中華民國101年1月至101年1月

序號	航線	合 計				入 境				出 境			
		飛行班次 (次)	座位總數 (位)	載客人數 (人)	載客率 (%)	飛行班次 (次)	座位總數 (位)	載客人數 (人)	載客率 (%)	飛行班次 (次)	座位總數 (位)	載客人數 (人)	載客率 (%)
48	多倫多	26	8,268	7,300	88.3	13	4,134	3,611	87.3	13	4,134	3,689	89.2
兩岸航線		3,480	774,861	507,319	65.5	1,767	392,531	268,346	68.4	1,713	382,330	238,973	62.5
49	浦東	547	163,303	120,534	73.8	282	83,608	65,818	78.7	265	79,695	54,716	68.7
50	貴陽	36	6,032	2,904	48.1	18	3,016	1,366	45.3	18	3,016	1,538	51.0
51	寧波	110	22,777	13,649	59.9	55	11,311	6,704	59.3	55	11,466	6,945	60.6
52	南京	142	33,027	19,470	59.0	74	17,065	10,278	60.2	68	15,962	9,192	57.6
53	長沙	88	16,244	8,657	53.3	44	8,122	3,935	48.4	44	8,122	4,722	58.1
54	海口	98	15,646	8,052	51.5	49	7,823	3,885	49.7	49	7,823	4,167	53.3
55	桂林	42	7,056	3,508	49.7	21	3,528	1,617	45.8	21	3,528	1,891	53.6
56	鄭州	74	17,042	9,592	56.3	37	8,521	5,082	59.6	37	8,521	4,510	52.9
57	杭州	200	38,900	26,311	67.6	102	19,726	14,084	71.4	98	19,174	12,227	63.8
58	福州	88	14,220	9,592	67.5	44	7,110	3,920	55.1	44	7,110	5,672	79.8
59	武漢	59	11,798	7,896	66.9	30	5,978	4,053	67.8	29	5,820	3,843	66.0
60	西安	55	12,495	7,269	58.2	28	6,404	4,103	64.1	27	6,091	3,166	52.0
61	昆明	54	8,636	5,135	59.5	27	4,318	2,531	58.6	27	4,318	2,604	60.3
62	大連	60	11,290	6,408	56.8	30	5,645	3,476	61.6	30	5,645	2,932	51.9
63	青島	78	19,000	10,898	57.4	39	9,500	5,732	60.3	39	9,500	5,166	54.4
64	瀋陽	91	18,253	10,883	59.6	45	8,928	5,236	58.6	46	9,325	5,647	60.6
65	成都	78	16,942	9,825	58.0	39	8,471	5,125	60.5	39	8,471	4,700	55.5
66	廈門	131	29,445	19,501	66.2	66	14,807	9,715	65.6	65	14,638	9,786	66.9
67	重慶	63	9,156	5,311	58.0	31	4,511	2,535	56.2	32	4,645	2,776	59.8
68	深圳	268	67,392	44,197	65.6	138	34,326	24,066	70.1	130	33,066	20,131	60.9
69	北京	277	79,047	59,674	75.5	140	39,812	31,369	78.8	137	39,235	28,305	72.1
70	廣州	173	46,189	33,890	73.4	89	23,730	18,762	79.1	84	22,459	15,128	67.4
71	合肥	26	4,056	2,445	60.3	13	2,028	1,209	59.6	13	2,028	1,236	60.9
72	天津	18	4,968	3,281	66.0	9	2,484	1,697	68.3	9	2,484	1,584	63.8
73	濟南	82	13,308	8,960	67.3	41	6,654	4,567	68.6	41	6,654	4,393	66.0
74	哈爾濱	40	8,244	4,830	58.6	20	4,122	2,388	57.9	20	4,122	2,442	59.2
75	南昌	47	7,378	4,026	54.6	24	3,768	2,151	57.1	23	3,610	1,875	51.9
76	太原	25	4,130	2,413	58.4	13	2,144	1,268	59.1	12	1,986	1,145	57.7
77	煙臺	42	7,056	3,829	54.3	21	3,528	2,224	63.0	21	3,528	1,605	45.5
78	南寧	26	4,368	2,821	64.6	13	2,184	1,444	66.1	13	2,184	1,377	63.0
79	長春	28	4,296	2,766	64.4	14	2,148	1,390	64.7	14	2,148	1,376	64.1
80	石家莊	24	3,849	2,138	55.5	13	2,090	1,266	60.6	11	1,759	872	49.6
81	三亞	34	5,580	1,989	35.6	17	2,790	994	35.6	17	2,790	995	35.7
82	徐州	56	9,356	3,608	38.6	28	4,678	1,911	40.9	28	4,678	1,697	36.3
83	鹽城	42	6,526	3,527	54.0	20	3,105	2,233	71.9	22	3,421	1,294	37.8
84	無錫	166	25,996	16,120	62.0	87	13,618	9,503	69.8	79	12,378	6,617	53.5
85	黃山	12	1,860	1,410	75.8	6	930	709	76.2	6	930	701	75.4

表39-2 臺灣地區高雄國際機場國際及兩岸定期航線班機載客率—按航線分

中華民國101年1月至101年1月

序號	航線	合 計				入 境				出 境			
		飛行班次 (次)	座位總數 (位)	載客人數 (人)	載客率 (%)	飛行班次 (次)	座位總數 (位)	載客人數 (人)	載客率 (%)	飛行班次 (次)	座位總數 (位)	載客人數 (人)	載客率 (%)
	總計	1,825	378,653	243,410	64.3	914	189,692	122,562	64.6	911	188,961	120,848	64.0
國際航線(含港澳)		1,408	293,886	193,994	66.0	705	147,219	97,000	65.9	703	146,667	96,994	66.1
1	大阪	19	2,603	1,935	74.3	9	1,145	739	64.5	10	1,458	1,196	82.0
2	仁川	53	5,512	4,661	84.6	26	2,704	2,352	87.0	27	2,808	2,309	82.2
3	吉隆坡	14	3,762	2,067	54.9	7	1,881	975	51.8	7	1,881	1,092	58.1
4	名古屋	16	2,528	1,793	70.9	8	1,264	874	69.1	8	1,264	919	72.7
5	東京成田	90	23,148	16,925	73.1	45	11,574	7,695	66.5	45	11,574	9,230	79.7
6	河內	62	10,980	5,821	53.0	31	5,490	2,569	46.8	31	5,490	3,252	59.2
7	胡志明市	87	15,254	11,955	78.4	44	7,719	5,415	70.2	43	7,535	6,540	86.8
8	香港	641	164,517	105,526	64.1	322	82,635	55,062	66.6	319	81,882	50,464	61.6
9	馬尼拉	36	3,744	2,821	75.3	18	1,872	1,531	81.8	18	1,872	1,290	68.9
10	高雄→桃園接駁線	120	18,960	12,365	65.2	60	9,480	5,696	60.1	60	9,480	6,669	70.3
11	曼谷	16	2,528	2,014	79.7	8	1,264	979	77.5	8	1,264	1,035	81.9
12	新加坡	18	2,844	2,204	77.5	9	1,422	1,000	70.3	9	1,422	1,204	84.7
13	澳門	236	37,506	23,907	63.7	118	18,769	12,113	64.5	118	18,737	11,794	62.9
兩岸航線		417	84,767	49,416	58.3	209	42,473	25,562	60.2	208	42,294	23,854	56.4
14	浦東	55	17,656	11,104	62.9	28	8,907	5,976	67.1	27	8,749	5,128	58.6
15	寧波	21	3,273	1,844	56.3	10	1,568	1,068	68.1	11	1,705	776	45.5
16	長沙	28	7,200	3,139	43.6	14	3,600	1,380	38.3	14	3,600	1,759	48.9
17	海口	6	924	465	50.3	3	462	191	41.3	3	462	274	59.3
18	桂林	26	4,030	2,296	57.0	13	2,015	1,112	55.2	13	2,015	1,184	58.8
19	鄭州	18	2,790	1,587	56.9	9	1,395	823	59.0	9	1,395	764	54.8
20	杭州	44	10,630	6,778	63.8	22	5,315	3,659	68.8	22	5,315	3,119	58.7
21	福州	52	8,752	5,116	58.5	26	4,376	2,137	48.8	26	4,376	2,979	68.1
22	昆明	16	2,480	1,358	54.8	8	1,240	725	58.5	8	1,240	633	51.0
23	青島	8	1,240	713	57.5	4	620	392	63.2	4	620	321	51.8
24	成都	2	290	105	36.2	1	145	102	70.3	1	145	3	2.1
25	廈門	52	7,396	4,473	60.5	26	3,698	2,214	59.9	26	3,698	2,259	61.1
26	重慶	16	3,458	1,123	32.5	8	1,729	519	30.0	8	1,729	604	34.9
27	深圳	19	5,792	3,949	68.2	10	2,975	2,309	77.6	9	2,817	1,640	58.2
28	北京	10	1,580	972	61.5	5	790	465	58.9	5	790	507	64.2
29	廣州	16	2,480	1,794	72.3	8	1,240	955	77.0	8	1,240	839	67.7
30	合肥	12	2,068	800	38.7	6	1,034	559	54.1	6	1,034	241	23.3
31	天津	8	1,240	904	72.9	4	620	505	81.5	4	620	399	64.4
32	南寧	8	1,488	896	60.2	4	744	471	63.3	4	744	425	57.1

資料來源：本局高雄國際航空站

附註：1. 入境、出境之載客人數均包括過境旅客。

2. 載客人數以進出高雄國際機場之末站及首站為基準。

表39-3 臺灣地區臺北松山機場國際及兩岸定期航線班機載客率—按航線分

中華民國101年1月至101年1月

[illegible]

資料來源：本局臺北國際航空站

附註：1. 自99年11月1日起以定期班機管理之包機，改列本國際及兩岸定期航線班機載客率統計表。

2. 99年11月1日以前以定期班機管理之包機，相關航線載客率請參考當期月報表71及表72。

表39-4 臺灣地區臺中機場國際及兩岸定期航線班機載客率－按航線分

中華民國101年1月至101年1月

序號	航線	合 計				入 境				出 境			
		飛行班次 (次)	座位總數 (位)	載客人數 (人)	載客率 (%)	飛行班次 (次)	座位總數 (位)	載客人數 (人)	載客率 (%)	飛行班次 (次)	座位總數 (位)	載客人數 (人)	載客率 (%)
	總計	246	34,364	21,939	63.8	123	17,182	11,674	67.9	123	17,182	10,265	59.7
	兩岸航線	246	34,364	21,939	63.8	123	17,182	11,674	67.9	123	17,182	10,265	59.7
1	浦東	30	5,460	4,257	78.0	15	2,730	2,340	85.7	15	2,730	1,917	70.2
2	寧波	34	4,330	2,446	56.5	17	2,165	1,266	58.5	17	2,165	1,180	54.5
3	南京	16	2,454	1,170	47.7	8	1,227	713	58.1	8	1,227	457	37.2
4	鄭州	6	624	414	66.3	3	312	227	72.8	3	312	187	59.9
5	杭州	26	3,016	1,780	59.0	13	1,508	1,010	67.0	13	1,508	770	51.1
6	福州	28	3,692	2,552	69.1	14	1,846	1,071	58.0	14	1,846	1,481	80.2
7	武漢	10	1,040	457	43.9	5	520	248	47.7	5	520	209	40.2
8	成都	8	1,432	930	64.9	4	716	473	66.1	4	716	457	63.8
9	廈門	30	5,154	3,593	69.7	15	2,577	1,958	76.0	15	2,577	1,635	63.4
10	重慶	16	1,664	700	42.1	8	832	353	42.4	8	832	347	41.7
11	深圳	14	2,002	1,643	82.1	7	1,001	908	90.7	7	1,001	735	73.4
12	天津	8	1,024	572	55.9	4	512	346	67.6	4	512	226	44.1
13	濟南	8	1,080	573	53.1	4	540	331	61.3	4	540	242	44.8
14	南昌	4	416	304	73.1	2	208	151	72.6	2	208	153	73.6
15	長春	8	976	548	56.1	4	488	279	57.2	4	488	269	55.1

資料來源：本局臺中航空站

附註：1. 自99年11月1日起以定期班機管理之包機，改列本國際及兩岸定期航線班機載客率統計表。

2. 99年11月1日以前以定期班機管理之包機，相關航線載客率請參考當期月報表71及表72。

表39-5 臺灣地區臺東機場國際及兩岸定期航線班機載客率－按航線分

中華民國101年1月至101年1月

序號	航線	合 計				入 境				出 境			
		飛行班次 (次)	座位總數 (位)	載客人數 (人)	載客率 (%)	飛行班次 (次)	座位總數 (位)	載客人數 (人)	載客率 (%)	飛行班次 (次)	座位總數 (位)	載客人數 (人)	載客率 (%)
	總計	3	492	210	42.7	1	170	102	60.0	2	322	108	33.5
	兩岸航線	3	492	210	42.7	1	170	102	60.0	2	322	108	33.5
1	南京	3	492	210	42.7	1	170	102	60.0	2	322	108	33.5

資料來源：本局臺東航空站

表40 臺灣地區各機場國際及兩岸定期航線班機載客率－按航空公司分

中華民國101年1月至101年1月

序號	航 空 公 司	合 計				入 境				出 境			
		飛行班次 (次)	座位總數 (位)	載客人數 (人)	載客率 (%)	飛行班次 (次)	座位總數 (位)	載客人數 (人)	載客率 (%)	飛行班次 (次)	座位總數 (位)	載客人數 (人)	載客率 (%)
	總計	15,927	3,937,390	2,813,350	71.5	7,988	1,973,537	1,382,601	70.1	7,939	1,963,853	1,430,749	72.9
1	大韓航空公司	104	24,994	19,381	77.5	52	12,497	9,058	72.5	52	12,497	10,323	82.6
2	中華航空公司	4,237	1,183,214	856,338	72.4	2,129	593,006	429,691	72.5	2,108	590,208	426,647	72.3
3	立榮航空公司	392	85,105	46,639	54.8	195	42,458	23,591	55.6	197	42,647	23,048	54.0
4	長榮航空公司	2,912	808,296	603,157	74.6	1,461	405,355	297,169	73.3	1,451	402,941	305,988	75.9
5	泰國航空公司	185	57,485	37,302	64.9	93	28,895	15,649	54.2	92	28,590	21,653	75.7
6	馬來西亞航空公司	158	30,080	22,631	75.2	79	15,040	9,315	61.9	79	15,040	13,316	88.5
7	國泰航空公司	1,236	422,627	301,653	71.4	623	213,149	141,426	66.4	613	209,478	160,227	76.5
8	宿霧太平洋航空公司	76	13,604	11,954	87.9	38	6,802	5,883	86.5	38	6,802	6,071	89.3
9	捷星航空公司	168	30,240	24,570	81.3	84	15,120	10,868	71.9	84	15,120	13,702	90.6
10	荷蘭航空公司	62	20,870	16,022	76.8	31	10,435	7,553	72.4	31	10,435	8,469	81.2
11	復興航空公司	789	140,354	88,542	63.1	396	70,456	43,457	61.7	393	69,898	45,085	64.5
12	港龍航空公司	537	140,022	92,986	66.4	270	70,410	48,379	68.7	267	69,612	44,607	64.1
13	華信航空公司	537	115,227	72,167	62.6	252	54,449	35,061	64.4	285	60,778	37,106	61.1
14	菲律賓航空公司	69	11,464	7,895	68.9	34	5,727	3,999	69.8	35	5,737	3,896	67.9
15	越南航空公司	251	51,178	35,775	69.9	126	25,698	15,382	59.9	125	25,480	20,393	80.0
16	新加坡航空公司	158	45,486	32,113	70.6	79	22,743	14,173	62.3	79	22,743	17,940	78.9
17	遠東航空公司	44	7,091	3,814	53.8	23	3,711	2,397	64.6	21	3,380	1,417	41.9
18	澳門航空公司	294	39,454	28,398	72.0	147	19,682	13,498	68.6	147	19,772	14,900	75.4
19	聯合航空公司	60	15,360	13,104	85.3	30	7,680	6,556	85.4	30	7,680	6,548	85.3
20	韓亞航空公司	86	19,936	17,367	87.1	43	9,968	8,638	86.7	43	9,968	8,729	87.6
21	日本航空公司	496	100,688	81,774	81.2	248	50,344	37,899	75.3	248	50,344	43,875	87.2
22	全日空航空公司	186	39,804	31,843	80.0	93	19,902	15,491	77.8	93	19,902	16,352	82.2
23	全亞洲航空公司	80	30,268	24,989	82.6	40	15,134	11,097	73.3	40	15,134	13,892	91.8
24	馬亞洲航空有限公司	62	11,160	7,888	70.7	31	5,580	3,375	60.5	31	5,580	4,513	80.9
25	達美航空公司	62	17,170	14,128	82.3	31	8,585	6,826	79.5	31	8,585	7,302	85.1
26	釜山航空公司	62	10,812	10,479	96.9	31	5,406	4,923	91.1	31	5,406	5,556	102.8
27	欣丰虎航空公司	72	11,664	9,224	79.1	36	5,832	3,824	65.6	36	5,832	5,400	92.6

資料來源：本局高雄國際航空站、臺北國際航空站、臺中航空站、臺東航空站及桃園國際機場股份有限公司

附註：1. 入境、出境之載客人數均包括過境旅客，並以進出臺灣地區國際機場之末站及首站為基準。

2. 自99年11月1日起本表統計範圍包含以定期班機管理之包機。

3. 99年11月1日以前臺北松山機場及臺中機場以定期班機管理之包機，相關航線載客率請參考當期月報表71及表72。

表40 臺灣地區各機場國際及兩岸定期航線班機載客率—按航空公司分(續)

中華民國101年1月至101年1月

[illegible]

表40-1 臺灣地區臺灣桃園國際機場國際及兩岸定期航線班機載客率－按航空公司分

中華民國101年1月至101年1月

序號	航 空 公 司	合 計				入 境				出 境			
		飛行班次 (次)	座位總數 (位)	載客人數 (人)	載客率 (%)	飛行班次 (次)	座位總數 (位)	載客人數 (人)	載客率 (%)	飛行班次 (次)	座位總數 (位)	載客人數 (人)	載客率 (%)
	總計	12,679	3,265,887	2,355,429	72.1	6,363	1,637,496	1,153,092	70.4	6,316	1,628,391	1,202,337	73.8
1	大韓航空公司	104	24,994	19,381	77.5	52	12,497	9,058	72.5	52	12,497	10,323	82.6
2	中華航空公司	3,527	1,014,848	741,782	73.1	1,759	506,143	371,304	73.4	1,768	508,705	370,478	72.8
3	立榮航空公司	213	57,833	29,282	50.6	106	28,898	14,896	51.5	107	28,935	14,386	49.7
4	長榮航空公司	2,523	724,755	544,047	75.1	1,267	363,653	267,238	73.5	1,256	361,102	276,809	76.7
5	泰國航空公司	185	57,485	37,302	64.9	93	28,895	15,649	54.2	92	28,590	21,653	75.7
6	馬來西亞航空公司	158	30,080	22,631	75.2	79	15,040	9,315	61.9	79	15,040	13,316	88.5
7	國泰航空公司	1,236	422,627	301,653	71.4	623	213,149	141,426	66.4	613	209,478	160,227	76.5
8	宿霧太平洋航空公司	76	13,604	11,954	87.9	38	6,802	5,883	86.5	38	6,802	6,071	89.3
9	捷星航空公司	168	30,240	24,570	81.3	84	15,120	10,868	71.9	84	15,120	13,702	90.6
10	荷蘭航空公司	62	20,870	16,022	76.8	31	10,435	7,553	72.4	31	10,435	8,469	81.2
11	復興航空公司	393	66,906	42,762	63.9	198	33,716	20,541	60.9	195	33,190	22,221	67.0
12	港龍航空公司	171	44,995	29,236	65.0	86	22,599	15,041	66.6	85	22,396	14,195	63.4
13	華信航空公司	244	63,940	40,074	62.7	120	31,457	20,342	64.7	124	32,483	19,732	60.7
14	菲律賓航空公司	69	11,464	7,895	68.9	34	5,727	3,999	69.8	35	5,737	3,896	67.9
15	越南航空公司	162	34,918	23,849	68.3	81	17,476	9,948	56.9	81	17,442	13,901	79.7
16	新加坡航空公司	158	45,486	32,113	70.6	79	22,743	14,173	62.3	79	22,743	17,940	78.9
17	遠東航空公司	12	1,997	1,001	50.1	7	1,164	695	59.7	5	833	306	36.7
18	澳門航空公司	228	31,066	22,598	72.7	114	15,488	10,605	68.5	114	15,578	11,993	77.0
19	聯合航空公司	60	15,360	13,104	85.3	30	7,680	6,556	85.4	30	7,680	6,548	85.3
20	韓亞航空公司	86	19,936	17,367	87.1	43	9,968	8,638	86.7	43	9,968	8,729	87.6
21	日本航空公司	310	56,916	46,429	81.6	155	28,458	21,661	76.1	155	28,458	24,768	87.0
22	全日空航空公司	62	13,268	11,287	85.1	31	6,634	5,622	84.7	31	6,634	5,665	85.4
23	全亞洲航空公司	80	30,268	24,989	82.6	40	15,134	11,097	73.3	40	15,134	13,892	91.8
24	馬亞洲航空有限公司	62	11,160	7,888	70.7	31	5,580	3,375	60.5	31	5,580	4,513	80.9
25	達美航空公司	62	17,170	14,128	82.3	31	8,585	6,826	79.5	31	8,585	7,302	85.1
26	釜山航空公司	62	10,812	10,479	96.9	31	5,406	4,923	91.1	31	5,406	5,556	102.8
27	欣丰虎航空公司	72	11,664	9,224	79.1	36	5,832	3,824	65.6	36	5,832	5,400	92.6

資料來源：桃園國際機場股份有限公司

附註：1. 入境、出境之載客人數均包括過境旅客

2. 載客人數以進出臺灣地區國際機場之末站及首站為基準



表40-1 臺灣地區臺灣桃園國際機場國際及兩岸定期航線班機載客率—按航空公司分(續)

中華民國101年1月至101年1月

[illegible]

表40-2 臺灣地區高雄國際機場國際及兩岸定期航線班機載客率—按航空公司分

中華民國101年1月至101年1月

[illegible]

資料來源：本局高雄國際航空站

附註：1. 入境、出境之載客人數均包括過境旅客

2. 載客人數以進出臺灣地區國際機場之末站及首站為基準

表40-3 臺灣地區臺北松山機場國際及兩岸定期航線班機載客率—按航空公司分

中華民國101年1月至101年1月

[illegible]

資料來源：本局臺北國際航空站

附註：1. 自99年11月1日起以定期班機管理之包機，改列本國際及兩岸定期航線班機載客率統計表。

2. 99年11月1日以前以定期班機管理之包機，相關航線載客率請參考當期月報表71及表72。

表40-4 臺灣地區臺中機場國際及兩岸定期航線班機載客率－按航空公司分

中華民國101年1月至101年1月

序號	航 空 公 司	合 計				入 境				出 境			
		飛行班次 (次)	座位總數 (位)	載客人數 (人)	載客率 (%)	飛行班次 (次)	座位總數 (位)	載客人數 (人)	載客率 (%)	飛行班次 (次)	座位總數 (位)	載客人數 (人)	載客率 (%)
	總計	246	34,364	21,939	63.8	123	17,182	11,674	67.9	123	17,182	10,265	59.7
1	中華航空公司	20	2,080	1,004	48.3	10	1,040	504	48.5	10	1,040	500	48.1
2	立榮航空公司	54	7,860	5,095	64.8	27	3,930	2,846	72.4	27	3,930	2,249	57.2
3	復興航空公司	58	10,556	7,678	72.7	29	5,278	3,975	75.3	29	5,278	3,703	70.2
4	華信航空公司	68	7,072	4,403	62.3	34	3,536	2,312	65.4	34	3,536	2,091	59.1
5	中國國際航空公司	8	1,024	572	55.9	4	512	346	67.6	4	512	226	44.1
6	中國南方航空公司	8	976	548	56.1	4	488	279	57.2	4	488	269	55.1
7	四川航空公司	8	1,432	930	64.9	4	716	473	66.1	4	716	457	63.8
8	山東航空公司	8	1,080	573	53.1	4	540	331	61.3	4	540	242	44.8
9	廈門航空公司	6	1,020	634	62.2	3	510	319	62.5	3	510	315	61.8
10	中國東方航空公司	8	1,264	502	39.7	4	632	289	45.7	4	632	213	33.7

資料來源：本局臺中航空站

附註：1. 自99年11月1日起以定期班機管理之包機，改列本國際及兩岸定期航線班機載客率統計表。

2. 99年11月1日以前以定期班機管理之包機，相關航線載客率請參考當期月報表71及表72。

表40-5 臺灣地區臺東機場國際及兩岸定期航線班機載客率－按航空公司分

中華民國101年1月至101年1月

序號	航 空 公 司	合 計				入 境				出 境			
		飛行班次 (次)	座位總數 (位)	載客人數 (人)	載客率 (%)	飛行班次 (次)	座位總數 (位)	載客人數 (人)	載客率 (%)	飛行班次 (次)	座位總數 (位)	載客人數 (人)	載客率 (%)
	總計	3	492	210	42.7	1	170	102	60.0	2	322	108	33.5
1	立榮航空公司	3	492	210	42.7	1	170	102	60.0	2	322	108	33.5

資料來源：本局臺東航空站

表41 臺灣地區各機場國際及兩岸定期航線班機載客率－按國家分

中華民國101年1月至101年1月

序號	國 家	合 計				入 境				出 境			
		飛行班次 (次)	座位總數 (位)	載客人數 (人)	載客率 (%)	飛行班次 (次)	座位總數 (位)	載客人數 (人)	載客率 (%)	飛行班次 (次)	座位總數 (位)	載客人數 (人)	載客率 (%)
	總計	15,927	3,937,390	2,813,350	71.5	7,988	1,973,537	1,382,601	70.1	7,939	1,963,853	1,430,749	72.9
1	中華民國	240	38,112	24,657	64.7	120	19,062	12,356	64.8	120	19,050	12,301	64.6
2	日本	2,495	649,245	490,004	75.5	1,245	323,835	230,718	71.2	1,250	325,410	259,286	79.7
3	加拿大	111	34,320	31,043	90.5	56	17,346	15,087	87.0	55	16,974	15,956	94.0
4	印尼	269	74,144	57,993	78.2	132	36,522	27,366	74.9	137	37,622	30,627	81.4
5	印度	26	8,138	5,368	66.0	13	4,069	3,294	81.0	13	4,069	2,074	51.0
6	帛琉	63	10,082	6,962	69.1	31	4,962	3,433	69.2	32	5,120	3,529	68.9
7	法國	28	8,904	7,606	85.4	14	4,452	3,574	80.3	14	4,452	4,032	90.6
8	南韓	677	164,797	134,480	81.6	338	82,370	64,589	78.4	339	82,427	69,891	84.8
9	柬埔寨	88	13,766	10,867	78.9	44	6,883	5,523	80.2	44	6,883	5,344	77.6
10	美國	592	205,014	176,561	86.1	295	102,054	83,050	81.4	297	102,960	93,511	90.8
11	香港	2,916	860,268	598,116	69.5	1,462	431,565	302,478	70.1	1,454	428,703	295,638	69.0
12	中國大陸	4,824	1,026,494	671,614	65.4	2,439	518,361	353,639	68.2	2,385	508,133	317,975	62.6
13	泰國	489	149,391	87,465	58.5	246	75,009	38,578	51.4	243	74,382	48,887	65.7
14	馬來西亞	434	108,979	82,698	75.9	216	54,242	37,299	68.8	218	54,737	45,399	82.9
15	菲律賓	416	80,242	62,761	78.2	207	40,037	33,970	84.8	209	40,205	28,791	71.6
16	越南	627	148,930	109,531	73.5	314	74,574	47,203	63.3	313	74,356	62,328	83.8
17	奧地利	26	7,176	5,747	80.1	13	3,588	2,749	76.6	13	3,588	2,998	83.6
18	新加坡	597	145,987	102,933	70.5	298	72,837	46,339	63.6	299	73,150	56,594	77.4
19	德國	45	12,420	9,309	75.0	23	6,348	4,109	64.7	22	6,072	5,200	85.6
20	澳大利亞	88	26,507	22,631	85.4	44	13,223	10,648	80.5	44	13,284	11,983	90.2
21	澳門	858	159,506	111,353	69.8	429	79,714	55,031	69.0	429	79,792	56,322	70.6
22	英國	18	4,968	3,651	73.5	9	2,484	1,568	63.1	9	2,484	2,083	83.9

資料來源：本局高雄國際航空站、臺北國際航空站、臺中航空站、臺東航空站及桃園國際機場股份有限公司

附註：1. 入境、出境之載客人數均包括過境旅客，並以進出臺灣地區國際機場之末站及首站為基準。

2. 自99年11月1日起本表統計範圍包含以定期班機管理之包機。

3. 99年11月1日以前臺北松山機場及臺中機場以定期班機管理之包機，相關航線載客率請參考當期月報表71及表72。

表41-1 臺灣地區臺灣桃園國際機場國際及兩岸定期航線班機載客率－按國家分

中華民國101年1月至101年1月

序號	國 家	合 計				入 境				出 境			
		飛行班次 (次)	座位總數 (位)	載客人數 (人)	載客率 (%)	飛行班次 (次)	座位總數 (位)	載客人數 (人)	載客率 (%)	飛行班次 (次)	座位總數 (位)	載客人數 (人)	載客率 (%)
	總計	12,679	3,265,887	2,355,429	72.1	6,363	1,637,496	1,153,092	70.4	6,316	1,628,391	1,202,337	73.8
1	中華民國	120	19,152	12,292	64.2	60	9,582	6,660	69.5	60	9,570	5,632	58.9
2	日本	1,874	494,982	369,719	74.7	935	246,860	174,194	70.6	939	248,122	195,525	78.8
3	加拿大	111	34,320	31,043	90.5	56	17,346	15,087	87.0	55	16,974	15,956	94.0
4	印尼	269	74,144	57,993	78.2	132	36,522	27,366	74.9	137	37,622	30,627	81.4
5	印度	26	8,138	5,368	66.0	13	4,069	3,294	81.0	13	4,069	2,074	51.0
6	帛琉	63	10,082	6,962	69.1	31	4,962	3,433	69.2	32	5,120	3,529	68.9
7	法國	28	8,904	7,606	85.4	14	4,452	3,574	80.3	14	4,452	4,032	90.6
8	南韓	624	159,285	129,819	81.5	312	79,666	62,237	78.1	312	79,619	67,582	84.9
9	柬埔寨	88	13,766	10,867	78.9	44	6,883	5,523	80.2	44	6,883	5,344	77.6
10	美國	592	205,014	176,561	86.1	295	102,054	83,050	81.4	297	102,960	93,511	90.8
11	香港	2,275	695,751	492,590	70.8	1,140	348,930	247,416	70.9	1,135	346,821	245,174	70.7
12	中國大陸	3,480	774,861	507,319	65.5	1,767	392,531	268,346	68.4	1,713	382,330	238,973	62.5
13	泰國	473	146,863	85,451	58.2	238	73,745	37,599	51.0	235	73,118	47,852	65.4
14	馬來西亞	420	105,217	80,631	76.6	209	52,361	36,324	69.4	211	52,856	44,307	83.8
15	菲律賓	380	76,498	59,940	78.4	189	38,165	32,439	85.0	191	38,333	27,501	71.7
16	越南	478	122,696	91,755	74.8	239	61,365	39,219	63.9	239	61,331	52,536	85.7
17	奧地利	26	7,176	5,747	80.1	13	3,588	2,749	76.6	13	3,588	2,998	83.6
18	新加坡	579	143,143	100,729	70.4	289	71,415	45,339	63.5	290	71,728	55,390	77.2
19	德國	45	12,420	9,309	75.0	23	6,348	4,109	64.7	22	6,072	5,200	85.6
20	澳大利亞	88	26,507	22,631	85.4	44	13,223	10,648	80.5	44	13,284	11,983	90.2
21	澳門	622	122,000	87,446	71.7	311	60,945	42,918	70.4	311	61,055	44,528	72.9
22	英國	18	4,968	3,651	73.5	9	2,484	1,568	63.1	9	2,484	2,083	83.9

資料來源：桃園國際機場股份有限公司

附註：1. 入境、出境之載客人數均包括過境旅客。

2. 載客人數以進出臺灣桃園國際機場之末站及首站為基準。

表41-2 臺灣地區高雄國際機場國際及兩岸定期航線班機載客率—按國家分

中華民國101年1月至101年1月

[illegible]

資料來源：本局高雄國際航空站

附註：1. 入境、出境之載客人數均包括過境旅客。

2. 載客人數以進出高雄國際機場之末站及首站為基準。

表41-3 臺灣地區臺北松山機場國際及兩岸定期航線班機載客率－按國家分

中華民國101年1月至101年1月

序號	國 家	合 計				入 境				出 境			
		飛行班次 (次)	座位總數 (位)	載客人數 (人)	載客率 (%)	飛行班次 (次)	座位總數 (位)	載客人數 (人)	載客率 (%)	飛行班次 (次)	座位總數 (位)	載客人數 (人)	載客率 (%)
	總計	1,174	257,994	192,362	74.6	587	128,997	95,171	73.8	587	128,997	97,191	75.3
1	日本	496	125,984	99,632	79.1	248	62,992	47,216	75.0	248	62,992	52,416	83.2
2	中國大陸	678	132,010	92,730	70.2	339	66,005	47,955	72.7	339	66,005	44,775	67.8

資料來源：本局臺北國際航空站

附註：1. 自99年11月1日起以定期班機管理之包機，改列本國際及兩岸定期航線班機載客率統計表。

2. 99年11月1日以前以定期班機管理之包機，相關航線載客率請參考當期月報表71及表72。

表41-4 臺灣地區臺中機場國際及兩岸定期航線班機載客率－按國家分

中華民國101年1月至101年1月

序號	國 家	合 計				入 境				出 境			
		飛行班次 (次)	座位總數 (位)	載客人數 (人)	載客率 (%)	飛行班次 (次)	座位總數 (位)	載客人數 (人)	載客率 (%)	飛行班次 (次)	座位總數 (位)	載客人數 (人)	載客率 (%)
	總計	246	34,364	21,939	63.8	123	17,182	11,674	67.9	123	17,182	10,265	59.7
1	中國大陸	246	34,364	21,939	63.8	123	17,182	11,674	67.9	123	17,182	10,265	59.7

資料來源：本局臺中航空站

附註：1. 自99年11月1日起以定期班機管理之包機，改列本國際及兩岸定期航線班機載客率統計表。

2. 99年11月1日以前以定期班機管理之包機，相關航線載客率請參考當期月報表71及表72。

表41-5 臺灣地區臺東機場國際及兩岸定期航線班機載客率－按國家分

中華民國101年1月至101年1月

序號	國 家	合 計				入 境				出 境			
		飛行班次 (次)	座位總數 (位)	載客人數 (人)	載客率 (%)	飛行班次 (次)	座位總數 (位)	載客人數 (人)	載客率 (%)	飛行班次 (次)	座位總數 (位)	載客人數 (人)	載客率 (%)
	總計	3	492	210	42.7	1	170	102	60.0	2	322	108	33.5
1	中國大陸	3	492	210	42.7	1	170	102	60.0	2	322	108	33.5

資料來源：本局臺東航空站



表42 臺灣地區各機場國際及兩岸定期航線班機載客率—按航線及航空公司分

中華民國101年1月至101年1月

序號	航線	航空公司	合 計				入 境				出 境			
			飛行班次 (次)	座位總數 (位)	載客人數 (人)	載客率 (%)	飛行班次 (次)	座位總數 (位)	載客人數 (人)	載客率 (%)	飛行班次 (次)	座位總數 (位)	載客人數 (人)	載客率 (%)
	總計		15,927	3,937,390	2,813,350	71.5	7,988	1,973,537	1,382,601	70.1	7,939	1,963,853	1,430,749	72.9
國際航線(含港澳)			11,103	2,910,896	2,141,736	73.6	5,549	1,455,176	1,028,962	70.7	5,554	1,455,720	1,112,774	76.4
	大阪		441	116,801	87,079	74.6	220	58,272	41,770	71.7	221	58,529	45,309	77.4
1		中華	112	40,376	28,188	69.8	56	20,230	14,816	73.2	56	20,146	13,372	66.4
2		長榮	62	16,020	12,069	75.3	31	8,010	5,668	70.8	31	8,010	6,401	79.9
3		國泰	62	22,276	16,684	74.9	31	11,124	7,483	67.3	31	11,152	9,201	82.5
4		捷星	62	11,160	9,260	83.0	31	5,580	4,409	79.0	31	5,580	4,851	86.9
5		華信	19	2,603	1,935	74.3	9	1,145	739	64.5	10	1,458	1,196	82.0
6		日本航空	124	24,366	18,943	77.7	62	12,183	8,655	71.0	62	12,183	10,288	84.4
	仁川		520	138,813	113,634	81.9	259	69,297	54,733	79.0	261	69,516	58,901	84.7
7		大韓	78	21,120	16,386	77.6	39	10,560	7,637	72.3	39	10,560	8,749	82.9
8		中華	117	31,575	25,758	81.6	58	15,730	12,681	80.6	59	15,845	13,077	82.5
9		長榮	62	19,406	16,750	86.3	31	9,703	8,521	87.8	31	9,703	8,229	84.8
10		泰國	62	19,414	14,727	75.9	31	9,707	6,424	66.2	31	9,707	8,303	85.5
11		國泰	62	21,850	17,985	82.3	31	10,925	8,480	77.6	31	10,925	9,505	87.0
12		華信	53	5,512	4,661	84.6	26	2,704	2,352	87.0	27	2,808	2,309	82.2
13		韓亞	86	19,936	17,367	87.1	43	9,968	8,638	86.7	43	9,968	8,729	87.6
	巴黎		28	8,904	7,606	85.4	14	4,452	3,574	80.3	14	4,452	4,032	90.6
14		長榮	28	8,904	7,606	85.4	14	4,452	3,574	80.3	14	4,452	4,032	90.6
	仙台		18	4,536	3,302	72.8	9	2,268	1,588	70.0	9	2,268	1,714	75.6
15		長榮	18	4,536	3,302	72.8	9	2,268	1,588	70.0	9	2,268	1,714	75.6
	布理司班		43	12,422	10,695	86.1	22	6,337	5,128	80.9	21	6,085	5,567	91.5
16		中華	26	8,138	7,083	87.0	13	4,069	3,387	83.2	13	4,069	3,696	90.8
17		長榮	17	4,284	3,612	84.3	9	2,268	1,741	76.8	8	2,016	1,871	92.8
	札幌		141	43,645	37,242	85.3	70	21,666	17,719	81.8	71	21,979	19,523	88.8
18		中華	71	22,223	19,078	85.8	35	10,955	9,159	83.6	36	11,268	9,919	88.0
19		長榮	70	21,422	18,164	84.8	35	10,711	8,560	79.9	35	10,711	9,604	89.7
	吉隆坡		257	80,417	61,572	76.6	128	40,052	27,726	69.2	129	40,365	33,846	83.8
20		中華	83	28,249	20,223	71.6	41	13,968	9,611	68.8	42	14,281	10,612	74.3
21		長榮	32	9,240	6,798	73.6	16	4,620	3,250	70.3	16	4,620	3,548	76.8
22		馬來西亞	62	12,660	9,562	75.5	31	6,330	3,768	59.5	31	6,330	5,794	91.5
23		全亞洲	80	30,268	24,989	82.6	40	15,134	11,097	73.3	40	15,134	13,892	91.8
	名古屋		233	56,519	40,951	72.5	117	28,416	18,954	66.7	116	28,103	21,997	78.3
24		中華	91	26,003	19,890	76.5	46	13,158	9,537	72.5	45	12,845	10,353	80.6
25		長榮	18	2,790	2,209	79.2	9	1,395	1,072	76.8	9	1,395	1,137	81.5
26		國泰	62	18,798	11,353	60.4	31	9,399	4,490	47.8	31	9,399	6,863	73.0
27		日本航空	62	8,928	7,499	84.0	31	4,464	3,855	86.4	31	4,464	3,644	81.6
	安克拉治		17	5,406	4,640	85.8	17	5,406	4,640	85.8	-	-	-	-
28		長榮	17	5,406	4,640	85.8	17	5,406	4,640	85.8	-	-	-	-
	西雅圖		41	15,252	13,142	86.2	21	7,812	6,306	80.7	20	7,440	6,836	91.9
29		長榮	41	15,252	13,142	86.2	21	7,812	6,306	80.7	20	7,440	6,836	91.9
	亞庇		137	22,158	16,821	75.9	68	10,988	7,610	69.3	69	11,170	9,211	82.5

資料來源：本局高雄國際航空站、臺北國際航空站、臺中航空站、臺東航空站及桃園國際機場股份有限公司

附註：1. 入境、出境之載客人數均包括過境旅客，並以進出臺灣地區國際機場之末站及首站為基準。

2. 自99年11月1日起本表統計範圍包含以定期班機管理之包機。

3. 99年11月1日以前臺北松山機場及臺中機場以定期班機管理之包機，相關航線載客率請參考當期月報表71及表72。

表42 臺灣地區各機場國際及兩岸定期航線班機載客率—按航線及航空公司分(續1)

中華民國101年1月至101年1月

序號	航線	航空公司	合計				入境				出境			
			飛行班次 (次)	座位總數 (位)	載客人數 (人)	載客率 (%)	飛行班次 (次)	座位總數 (位)	載客人數 (人)	載客率 (%)	飛行班次 (次)	座位總數 (位)	載客人數 (人)	載客率 (%)
30		馬來西亞	70	10,088	8,071	80.0	35	5,044	3,881	76.9	35	5,044	4,190	83.1
31		復興	5	910	862	94.7	2	364	354	97.3	3	546	508	93.0
32		馬亞洲	62	11,160	7,888	70.7	31	5,580	3,375	60.5	31	5,580	4,513	80.9
	帛琉		63	10,082	6,962	69.1	31	4,962	3,433	69.2	32	5,120	3,529	68.9
33		中華	43	6,842	4,939	72.2	21	3,342	2,386	71.4	22	3,500	2,553	72.9
34		復興	20	3,240	2,023	62.4	10	1,620	1,047	64.6	10	1,620	976	60.2
	東京羽田		496	125,984	99,632	79.1	248	62,992	47,216	75.0	248	62,992	52,416	83.2
35		中華	124	38,812	29,634	76.4	62	19,406	13,902	71.6	62	19,406	15,732	81.1
36		長榮	124	31,248	25,293	80.9	62	15,624	12,252	78.4	62	15,624	13,041	83.5
37		日本航空	124	29,388	24,149	82.2	62	14,694	11,193	76.2	62	14,694	12,956	88.2
38		全日空	124	26,536	20,556	77.5	62	13,268	9,869	74.4	62	13,268	10,687	80.5
	東京成田		764	206,837	156,212	75.5	381	103,064	74,709	72.5	383	103,773	81,503	78.5
39		中華	209	69,159	46,931	67.9	104	34,430	23,167	67.3	105	34,729	23,764	68.4
40		長榮	123	34,778	26,689	76.7	61	17,263	12,696	73.5	62	17,515	13,993	79.9
41		國泰	62	19,096	12,890	67.5	31	9,469	5,646	59.6	31	9,627	7,244	75.2
42		聯合	60	15,360	13,104	85.3	30	7,680	6,556	85.4	30	7,680	6,548	85.3
43		日本航空	186	38,006	31,183	82.0	93	19,003	14,196	74.7	93	19,003	16,987	89.4
44		全日空	62	13,268	11,287	85.1	31	6,634	5,622	84.7	31	6,634	5,665	85.4
45		達美	62	17,170	14,128	82.3	31	8,585	6,826	79.5	31	8,585	7,302	85.1
	河內		260	53,268	31,197	58.6	130	26,651	13,317	50.0	130	26,617	17,880	67.2
46		中華	62	18,222	10,888	59.8	31	9,111	4,642	50.9	31	9,111	6,246	68.6
47		立榮	18	2,826	1,921	68.0	9	1,413	975	69.0	9	1,413	946	66.9
48		長榮	36	5,580	3,357	60.2	18	2,790	1,456	52.2	18	2,790	1,901	68.1
49		復興	18	3,428	1,428	41.7	9	1,714	616	35.9	9	1,714	812	47.4
50		越南	126	23,212	13,603	58.6	63	11,623	5,628	48.4	63	11,589	7,975	68.8
	法蘭克福		45	12,420	9,309	75.0	23	6,348	4,109	64.7	22	6,072	5,200	85.6
51		中華	45	12,420	9,309	75.0	23	6,348	4,109	64.7	22	6,072	5,200	85.6
	泗水		18	4,348	3,380	77.7	8	2,016	1,459	72.4	10	2,332	1,921	82.4
52		中華	2	316	290	91.8	-	-	-	-	2	316	290	91.8
53		長榮	16	4,032	3,090	76.6	8	2,016	1,459	72.4	8	2,016	1,631	80.9
	金邊		88	13,766	10,867	78.9	44	6,883	5,523	80.2	44	6,883	5,344	77.6
54		中華	26	4,156	2,991	72.0	13	2,078	1,483	71.4	13	2,078	1,508	72.6
55		長榮	62	9,610	7,876	82.0	31	4,805	4,040	84.1	31	4,805	3,836	79.8
	洛杉磯		306	107,295	90,647	84.5	152	53,273	41,692	78.3	154	54,022	48,955	90.6
56		中華	119	47,425	39,689	83.7	59	23,507	18,324	78.0	60	23,918	21,365	89.3
57		長榮	161	52,538	45,960	87.5	80	26,100	21,702	83.1	81	26,438	24,258	91.8
58		馬來西亞	26	7,332	4,998	68.2	13	3,666	1,666	45.4	13	3,666	3,332	90.9
	胡志明市		367	95,662	78,334	81.9	184	47,923	33,886	70.7	183	47,739	44,448	93.1
59		中華	124	33,732	27,726	82.2	62	16,866	11,911	70.6	62	16,866	15,815	93.8
60		立榮	24	3,720	2,501	67.2	12	1,860	959	51.6	12	1,860	1,542	82.9
61		長榮	94	30,244	25,935	85.8	47	15,122	11,262	74.5	47	15,122	14,673	97.0
62		越南	125	27,966	22,172	79.3	63	14,075	9,754	69.3	62	13,891	12,418	89.4

表42 臺灣地區各機場國際及兩岸定期航線班機載客率—按航線及航空公司分(續2)

中華民國101年1月至101年1月

序號	航線	航空公司	合計				入境				出境			
			飛行班次 (次)	座位總數 (位)	載客人數 (人)	載客率 (%)	飛行班次 (次)	座位總數 (位)	載客人數 (人)	載客率 (%)	飛行班次 (次)	座位總數 (位)	載客人數 (人)	載客率 (%)
	香港		2,916	860,268	598,116	69.5	1,462	431,565	302,478	70.1	1,454	428,703	295,638	69.0
63		中華	948	258,317	177,162	68.6	485	130,760	93,643	71.6	463	127,557	83,519	65.5
64		長榮	425	122,957	86,702	70.5	213	61,556	45,183	73.4	212	61,401	41,519	67.6
65		國泰	927	319,360	229,964	72.0	468	161,476	110,870	68.7	459	157,884	119,094	75.4
66		港龍	537	140,022	92,986	66.4	270	70,410	48,379	68.7	267	69,612	44,607	64.1
67		華信	79	19,612	11,302	57.6	26	7,363	4,403	59.8	53	12,249	6,899	56.3
	桃園→高雄接駁線		120	19,152	12,292	64.2	60	9,582	6,660	69.5	60	9,570	5,632	58.9
68		中華	120	19,152	12,292	64.2	60	9,582	6,660	69.5	60	9,570	5,632	58.9
	琉球		103	18,073	12,999	71.9	51	8,838	5,982	67.7	52	9,235	7,017	76.0
69		中華	103	18,073	12,999	71.9	51	8,838	5,982	67.7	52	9,235	7,017	76.0
	紐約		17	5,406	5,032	93.1	-	-	-	-	17	5,406	5,032	93.1
70		長榮	17	5,406	5,032	93.1	-	-	-	-	17	5,406	5,032	93.1
	釜山		108	18,344	15,375	83.8	54	9,172	7,220	78.7	54	9,172	8,155	88.9
71		復興	46	7,532	4,896	65.0	23	3,766	2,297	61.0	23	3,766	2,599	69.0
72		釜山	62	10,812	10,479	96.9	31	5,406	4,923	91.1	31	5,406	5,556	102.8
	馬尼拉		367	72,500	57,100	78.8	183	36,245	31,201	86.1	184	36,255	25,899	71.4
73		中華	160	30,320	23,151	76.4	80	15,160	13,563	89.5	80	15,160	9,588	63.2
74		長榮	62	17,112	14,100	82.4	31	8,556	7,756	90.6	31	8,556	6,344	74.1
75		宿霧太平洋	76	13,604	11,954	87.9	38	6,802	5,883	86.5	38	6,802	6,071	89.3
76		菲律賓	69	11,464	7,895	68.9	34	5,727	3,999	69.8	35	5,737	3,896	67.9
	高雄→桃園接駁線		120	18,960	12,365	65.2	60	9,480	5,696	60.1	60	9,480	6,669	70.3
77		中華	120	18,960	12,365	65.2	60	9,480	5,696	60.1	60	9,480	6,669	70.3
	曼谷		441	140,953	80,793	57.3	221	70,629	35,121	49.7	220	70,324	45,672	64.9
78		中華	140	46,280	29,292	63.3	70	23,140	15,374	66.4	70	23,140	13,918	60.1
79		長榮	116	35,732	12,904	36.1	58	17,866	2,969	16.6	58	17,866	9,935	55.6
80		泰國	123	38,071	22,575	59.3	62	19,188	9,225	48.1	61	18,883	13,350	70.7
81		荷蘭	62	20,870	16,022	76.8	31	10,435	7,553	72.4	31	10,435	8,469	81.2
	清邁		29	4,762	3,698	77.7	15	2,460	1,951	79.3	14	2,302	1,747	75.9
82		中華	23	3,670	2,905	79.2	12	1,914	1,554	81.2	11	1,756	1,351	76.9
83		復興	6	1,092	793	72.6	3	546	397	72.7	3	546	396	72.5
	雪梨		45	14,085	11,936	84.7	22	6,886	5,520	80.2	23	7,199	6,416	89.1
84		中華	45	14,085	11,936	84.7	22	6,886	5,520	80.2	23	7,199	6,416	89.1
	普吉島		19	3,676	2,974	80.9	10	1,920	1,506	78.4	9	1,756	1,468	83.6
85		中華	19	3,676	2,974	80.9	10	1,920	1,506	78.4	9	1,756	1,468	83.6
	雅加達		114	32,752	27,005	82.5	56	16,063	12,182	75.8	58	16,689	14,823	88.8
86		中華	64	18,868	15,559	82.5	31	9,121	6,694	73.4	33	9,747	8,865	91.0
87		長榮	50	13,884	11,446	82.4	25	6,942	5,488	79.1	25	6,942	5,958	85.8
	新加坡		597	145,987	102,933	70.5	298	72,837	46,339	63.6	299	73,150	56,594	77.4
88		中華	141	41,269	27,178	65.9	70	20,478	13,295	64.9	71	20,791	13,883	66.8
89		長榮	58	18,444	13,675	74.1	29	9,222	6,298	68.3	29	9,222	7,377	80.0
90		捷星	106	19,080	15,310	80.2	53	9,540	6,459	67.7	53	9,540	8,851	92.8
91		復興	62	10,044	5,433	54.1	31	5,022	2,290	45.6	31	5,022	3,143	62.6

表42 臺灣地區各機場國際及兩岸定期航線班機載客率—按航線及航空公司分(續3)

中華民國101年1月至101年1月

序號	航線	航空公司	合計				入境				出境			
			飛行班次 (次)	座位總數 (位)	載客人數 (人)	載客率 (%)	飛行班次 (次)	座位總數 (位)	載客人數 (人)	載客率 (%)	飛行班次 (次)	座位總數 (位)	載客人數 (人)	載客率 (%)
92		新加坡	158	45,486	32,113	70.6	79	22,743	14,173	62.3	79	22,743	17,940	78.9
93		欣丰虎	72	11,664	9,224	79.1	36	5,832	3,824	65.6	36	5,832	5,400	92.6
	溫哥華		85	26,052	23,743	91.1	43	13,212	11,476	86.9	42	12,840	12,267	95.5
94		中華	58	16,008	14,834	92.7	29	8,004	6,958	86.9	29	8,004	7,876	98.4
95		長榮	27	10,044	8,909	88.7	14	5,208	4,518	86.8	13	4,836	4,391	90.8
	福岡		174	56,306	38,593	68.5	87	28,129	16,506	58.7	87	28,177	22,087	78.4
96		中華	77	23,791	18,561	78.0	38	11,739	8,634	73.5	39	12,052	9,927	82.4
97		長榮	36	11,268	7,255	64.4	18	5,634	3,415	60.6	18	5,634	3,840	68.2
98		國泰	61	21,247	12,777	60.1	31	10,756	4,457	41.4	30	10,491	8,320	79.3
	廣島		75	12,322	8,712	70.7	37	6,079	3,979	65.5	38	6,243	4,733	75.8
99		中華	75	12,322	8,712	70.7	37	6,079	3,979	65.5	38	6,243	4,733	75.8
	德里		26	8,138	5,368	66.0	13	4,069	3,294	81.0	13	4,069	2,074	51.0
100		中華	26	8,138	5,368	66.0	13	4,069	3,294	81.0	13	4,069	2,074	51.0
	澳門		858	159,506	111,353	69.8	429	79,714	55,031	69.0	429	79,792	56,322	70.6
101		長榮	312	74,560	53,008	71.1	156	37,280	26,845	72.0	156	37,280	26,163	70.2
102		復興	252	45,492	29,947	65.8	126	22,752	14,688	64.6	126	22,740	15,259	67.1
103		澳門	294	39,454	28,398	72.0	147	19,682	13,498	68.6	147	19,772	14,900	75.4
	濟州島		23	3,766	2,476	65.7	12	1,964	1,215	61.9	11	1,802	1,261	70.0
104		復興	23	3,766	2,476	65.7	12	1,964	1,215	61.9	11	1,802	1,261	70.0
	檳城		40	6,404	4,305	67.2	20	3,202	1,963	61.3	20	3,202	2,342	73.1
105		中華	40	6,404	4,305	67.2	20	3,202	1,963	61.3	20	3,202	2,342	73.1
	舊金山		154	54,010	48,396	89.6	77	27,005	23,374	86.6	77	27,005	25,022	92.7
106		中華	62	24,754	21,322	86.1	31	12,377	10,362	83.7	31	12,377	10,960	88.6
107		長榮	92	29,256	27,074	92.5	46	14,628	13,012	89.0	46	14,628	14,062	96.1
	關島		57	17,645	14,704	83.3	28	8,558	7,038	82.2	29	9,087	7,666	84.4
108		中華	29	8,922	7,366	82.6	14	4,227	3,461	81.9	15	4,695	3,905	83.2
109		長榮	28	8,723	7,338	84.1	14	4,331	3,577	82.6	14	4,392	3,761	85.6
	清州		26	3,874	2,995	77.3	13	1,937	1,421	73.4	13	1,937	1,574	81.3
110		大韓	26	3,874	2,995	77.3	13	1,937	1,421	73.4	13	1,937	1,574	81.3
	峇里島		137	37,044	27,608	74.5	68	18,443	13,725	74.4	69	18,601	13,883	74.6
111		中華	89	24,948	18,506	74.2	44	12,395	9,254	74.7	45	12,553	9,252	73.7
112		長榮	48	12,096	9,102	75.2	24	6,048	4,471	73.9	24	6,048	4,631	76.6
	小松		34	5,658	3,819	67.5	17	2,829	1,711	60.5	17	2,829	2,108	74.5
113		長榮	34	5,658	3,819	67.5	17	2,829	1,711	60.5	17	2,829	2,108	74.5
	宮崎		16	2,564	1,463	57.1	8	1,282	584	45.6	8	1,282	879	68.6
114		中華	16	2,564	1,463	57.1	8	1,282	584	45.6	8	1,282	879	68.6
	維也納		26	7,176	5,747	80.1	13	3,588	2,749	76.6	13	3,588	2,998	83.6
115		中華	26	7,176	5,747	80.1	13	3,588	2,749	76.6	13	3,588	2,998	83.6
	長灘島		49	7,742	5,661	73.1	24	3,792	2,769	73.0	25	3,950	2,892	73.2
116		華信	49	7,742	5,661	73.1	24	3,792	2,769	73.0	25	3,950	2,892	73.2
	倫敦		18	4,968	3,651	73.5	9	2,484	1,568	63.1	9	2,484	2,083	83.9
117		中華	18	4,968	3,651	73.5	9	2,484	1,568	63.1	9	2,484	2,083	83.9

表42 臺灣地區各機場國際及兩岸定期航線班機載客率—按航線及航空公司分(續4)

中華民國101年1月至101年1月

序號	航線	航空公司	合計				入境				出境			
			飛行班次 (次)	座位總數 (位)	載客人數 (人)	載客率 (%)	飛行班次 (次)	座位總數 (位)	載客人數 (人)	載客率 (%)	飛行班次 (次)	座位總數 (位)	載客人數 (人)	載客率 (%)
	多倫多		26	8,268	7,300	88.3	13	4,134	3,611	87.3	13	4,134	3,689	89.2
118		長榮	26	8,268	7,300	88.3	13	4,134	3,611	87.3	13	4,134	3,689	89.2
兩岸航線			4,824	1,026,494	671,614	65.4	2,439	518,361	353,639	68.2	2,385	508,133	317,975	62.6
	浦東		722	201,621	147,095	73.0	370	102,846	80,272	78.1	352	98,775	66,823	67.7
119		中華	144	50,919	36,379	71.4	74	26,087	20,208	77.5	70	24,832	16,171	65.1
120		長榮	157	54,486	40,257	73.9	82	28,065	21,996	78.4	75	26,421	18,261	69.1
121		復興	79	14,198	10,255	72.2	41	7,382	5,736	77.7	38	6,816	4,519	66.3
122		國航	78	19,757	13,285	67.2	40	10,067	7,146	71.0	38	9,690	6,139	63.4
123		南方	61	10,660	8,005	75.1	32	5,513	4,437	80.5	29	5,147	3,568	69.3
124		上海	62	10,106	7,593	75.1	31	5,053	4,047	80.1	31	5,053	3,546	70.2
125		東方	141	41,495	31,321	75.5	70	20,679	16,702	80.8	71	20,816	14,619	70.2
	虹橋		248	56,884	43,712	76.8	124	28,442	22,844	80.3	124	28,442	20,868	73.4
126		中華	54	16,902	13,596	80.4	27	8,451	6,974	82.5	27	8,451	6,622	78.4
127		長榮	54	13,608	9,812	72.1	27	6,804	5,154	75.7	27	6,804	4,658	68.5
128		復興	18	3,276	2,510	76.6	9	1,638	1,294	79.0	9	1,638	1,216	74.2
129		國航	34	5,576	3,874	69.5	17	2,788	2,196	78.8	17	2,788	1,678	60.2
130		上海	26	6,734	5,139	76.3	13	3,367	2,705	80.3	13	3,367	2,434	72.3
131		東方	62	10,788	8,781	81.4	31	5,394	4,521	83.8	31	5,394	4,260	79.0
	貴陽		36	6,032	2,904	48.1	18	3,016	1,366	45.3	18	3,016	1,538	51.0
132		遠東	6	992	234	23.6	3	496	117	23.6	3	496	117	23.6
133		南方	30	5,040	2,670	53.0	15	2,520	1,249	49.6	15	2,520	1,421	56.4
	寧波		165	30,380	17,939	59.0	82	15,044	9,038	60.1	83	15,336	8,901	58.0
134		立榮	36	7,008	3,570	50.9	18	3,504	1,555	44.4	18	3,504	2,015	57.5
135		長榮	21	3,273	1,844	56.3	10	1,568	1,068	68.1	11	1,705	776	45.5
136		華信	54	11,675	7,545	64.6	27	5,760	4,026	69.9	27	5,915	3,519	59.5
137		東方	54	8,424	4,980	59.1	27	4,212	2,389	56.7	27	4,212	2,591	61.5
	南京		161	35,973	20,850	58.0	83	18,462	11,093	60.1	78	17,511	9,757	55.7
138		立榮	38	9,889	4,692	47.4	18	4,791	2,531	52.8	20	5,098	2,161	42.4
139		華信	26	9,314	5,772	62.0	13	4,657	3,048	65.4	13	4,657	2,724	58.5
140		上海	5	840	455	54.2	3	504	303	60.1	2	336	152	45.2
141		東方	92	15,930	9,931	62.3	49	8,510	5,211	61.2	43	7,420	4,720	63.6
	長沙		116	23,444	11,796	50.3	58	11,722	5,315	45.3	58	11,722	6,481	55.3
142		復興	26	4,588	2,168	47.3	13	2,294	1,008	43.9	13	2,294	1,160	50.6
143		華信	34	9,924	4,801	48.4	17	4,962	2,193	44.2	17	4,962	2,608	52.6
144		南方	28	4,200	2,647	63.0	14	2,100	1,149	54.7	14	2,100	1,498	71.3
145		廈門	28	4,732	2,180	46.1	14	2,366	965	40.8	14	2,366	1,215	51.4
	海口		104	16,570	8,517	51.4	52	8,285	4,076	49.2	52	8,285	4,441	53.6
146		中華	26	4,108	2,600	63.3	13	2,054	1,258	61.2	13	2,054	1,342	65.3
147		長榮	18	2,790	1,219	43.7	9	1,395	584	41.9	9	1,395	635	45.5
148		遠東	6	924	465	50.3	3	462	191	41.3	3	462	274	59.3
149		南方	18	2,700	986	36.5	9	1,350	448	33.2	9	1,350	538	39.9
150		海南	36	6,048	3,247	53.7	18	3,024	1,595	52.7	18	3,024	1,652	54.6

表42 臺灣地區各機場國際及兩岸定期航線班機載客率—按航線及航空公司分(續5)

中華民國101年1月至101年1月

序號	航線	航空公司	合 計				入 境				出 境			
			飛行班次 (次)	座位總數 (位)	載客人數 (人)	載客率 (%)	飛行班次 (次)	座位總數 (位)	載客人數 (人)	載客率 (%)	飛行班次 (次)	座位總數 (位)	載客人數 (人)	載客率 (%)
	桂林		68	11,086	5,804	52.4	34	5,543	2,729	49.2	34	5,543	3,075	55.5
151		長榮	26	4,030	2,296	57.0	13	2,015	1,112	55.2	13	2,015	1,184	58.8
152		南方	42	7,056	3,508	49.7	21	3,528	1,617	45.8	21	3,528	1,891	53.6
	鄭州		98	20,456	11,593	56.7	49	10,228	6,132	60.0	49	10,228	5,461	53.4
153		長榮	36	7,326	3,675	50.2	18	3,663	2,009	54.8	18	3,663	1,666	45.5
154		華信	30	7,754	4,440	57.3	15	3,877	2,347	60.5	15	3,877	2,093	54.0
155		南方	32	5,376	3,478	64.7	16	2,688	1,776	66.1	16	2,688	1,702	63.3
	杭州		306	59,098	39,220	66.4	155	29,825	21,127	70.8	151	29,273	18,093	61.8
156		立榮	22	3,314	1,861	56.2	11	1,657	1,096	66.1	11	1,657	765	46.2
157		長榮	62	18,660	11,846	63.5	31	9,330	6,485	69.5	31	9,330	5,361	57.5
158		復興	36	6,552	4,351	66.4	18	3,276	2,374	72.5	18	3,276	1,977	60.3
159		華信	48	10,332	6,697	64.8	24	5,166	3,573	69.2	24	5,166	3,124	60.5
160		國航	114	16,184	11,773	72.7	59	8,368	6,204	74.1	55	7,816	5,569	71.3
161		廈門	24	4,056	2,692	66.4	12	2,028	1,395	68.8	12	2,028	1,297	64.0
	福州		238	38,996	26,269	67.4	119	19,498	11,072	56.8	119	19,498	15,197	77.9
162		立榮	34	5,186	3,388	65.3	17	2,593	1,251	48.2	17	2,593	2,137	82.4
163		復興	64	11,800	7,883	66.8	32	5,900	3,165	53.6	32	5,900	4,718	80.0
164		華信	18	1,872	1,396	74.6	9	936	654	69.9	9	936	742	79.3
165		廈門	122	20,138	13,602	67.5	61	10,069	6,002	59.6	61	10,069	7,600	75.5
	武漢		85	15,750	10,126	64.3	43	7,954	5,184	65.2	42	7,796	4,942	63.4
166		中華	17	5,166	3,362	65.1	9	2,662	1,820	68.4	8	2,504	1,542	61.6
167		復興	16	2,912	1,773	60.9	8	1,456	883	60.6	8	1,456	890	61.1
168		華信	10	1,040	457	43.9	5	520	248	47.7	5	520	209	40.2
169		南方	24	4,032	2,561	63.5	12	2,016	1,280	63.5	12	2,016	1,281	63.5
170		東方	18	2,600	1,973	75.9	9	1,300	953	73.3	9	1,300	1,020	78.5
	西安		55	12,495	7,269	58.2	28	6,404	4,103	64.1	27	6,091	3,166	52.0
171		中華	19	5,947	3,410	57.3	10	3,130	1,875	59.9	9	2,817	1,535	54.5
172		立榮	12	3,024	1,431	47.3	6	1,512	867	57.3	6	1,512	564	37.3
173		海南	10	1,680	1,141	67.9	5	840	652	77.6	5	840	489	58.2
174		東方	14	1,844	1,287	69.8	7	922	709	76.9	7	922	578	62.7
	昆明		70	11,116	6,493	58.4	35	5,558	3,256	58.6	35	5,558	3,237	58.2
175		立榮	16	2,480	1,358	54.8	8	1,240	725	58.5	8	1,240	633	51.0
176		四川	26	4,212	2,815	66.8	13	2,106	1,409	66.9	13	2,106	1,406	66.8
177		東方	28	4,424	2,320	52.4	14	2,212	1,122	50.7	14	2,212	1,198	54.2
	大連		60	11,290	6,408	56.8	30	5,645	3,476	61.6	30	5,645	2,932	51.9
178		中華	8	1,908	1,041	54.6	4	954	638	66.9	4	954	403	42.2
179		立榮	18	4,536	2,484	54.8	9	2,268	1,317	58.1	9	2,268	1,167	51.5
180		南方	26	3,502	2,006	57.3	13	1,751	1,060	60.5	13	1,751	946	54.0
181		海南	8	1,344	877	65.3	4	672	461	68.6	4	672	416	61.9
	青島		86	20,240	11,611	57.4	43	10,120	6,124	60.5	43	10,120	5,487	54.2
182		中華	16	5,008	2,911	58.1	8	2,504	1,554	62.1	8	2,504	1,357	54.2
183		立榮	26	7,936	3,881	48.9	13	3,968	2,112	53.2	13	3,968	1,769	44.6

表42 臺灣地區各機場國際及兩岸定期航線班機載客率—按航線及航空公司分(續6)

中華民國101年1月至101年1月

序號	航線	航空公司	合計				入境				出境			
			飛行班次 (次)	座位總數 (位)	載客人數 (人)	載客率 (%)	飛行班次 (次)	座位總數 (位)	載客人數 (人)	載客率 (%)	飛行班次 (次)	座位總數 (位)	載客人數 (人)	載客率 (%)
184		山東	36	6,048	4,104	67.9	18	3,024	2,084	68.9	18	3,024	2,020	66.8
185		東方	8	1,248	715	57.3	4	624	374	59.9	4	624	341	54.6
	瀋陽		91	18,253	10,883	59.6	45	8,928	5,236	58.6	46	9,325	5,647	60.6
186		立榮	24	6,048	3,546	58.6	12	3,024	1,785	59.0	12	3,024	1,761	58.2
187		華信	17	4,663	2,746	58.9	8	2,133	1,207	56.6	9	2,530	1,539	60.8
188		南方	26	3,942	2,635	66.8	13	1,971	1,265	64.2	13	1,971	1,370	69.5
189		深圳	24	3,600	1,956	54.3	12	1,800	979	54.4	12	1,800	977	54.3
	成都		128	26,424	15,415	58.3	64	13,212	7,994	60.5	64	13,212	7,421	56.2
190		中華	20	6,260	3,472	55.5	10	3,130	1,810	57.8	10	3,130	1,662	53.1
191		長榮	18	4,536	2,208	48.7	9	2,268	1,207	53.2	9	2,268	1,001	44.1
192		遠東	2	290	105	36.2	1	145	102	70.3	1	145	3	2.1
193		國航	40	6,146	4,145	67.4	20	3,073	2,108	68.6	20	3,073	2,037	66.3
194		四川	48	9,192	5,485	59.7	24	4,596	2,767	60.2	24	4,596	2,718	59.1
	廈門		285	53,819	35,608	66.2	143	26,994	18,005	66.7	142	26,825	17,603	65.6
195		立榮	32	4,862	3,520	72.4	16	2,431	1,809	74.4	16	2,431	1,711	70.4
196		復興	36	6,704	4,300	64.1	18	3,352	2,184	65.2	18	3,352	2,116	63.1
197		華信	88	21,288	13,903	65.3	44	10,644	7,012	65.9	44	10,644	6,891	64.7
198		廈門	129	20,965	13,885	66.2	65	10,567	7,000	66.2	64	10,398	6,885	66.2
	重慶		137	22,426	10,638	47.4	68	11,146	5,065	45.4	69	11,280	5,573	49.4
199		中華	32	5,122	1,823	35.6	16	2,561	872	34.0	16	2,561	951	37.1
200		立榮	17	2,488	1,076	43.2	8	1,177	506	43.0	9	1,311	570	43.5
201		復興	16	3,104	1,397	45.0	8	1,552	645	41.6	8	1,552	752	48.5
202		國航	46	6,668	4,235	63.5	23	3,334	2,029	60.9	23	3,334	2,206	66.2
203		四川	26	5,044	2,107	41.8	13	2,522	1,013	40.2	13	2,522	1,094	43.4
	深圳		301	75,186	49,789	66.2	155	38,302	27,283	71.2	146	36,884	22,506	61.0
204		中華	79	29,010	20,914	72.1	40	14,647	11,227	76.7	39	14,363	9,687	67.4
205		立榮	67	20,590	10,709	52.0	34	10,421	5,674	54.4	33	10,169	5,035	49.5
206		南方	69	11,998	9,067	75.6	38	6,440	5,565	86.4	31	5,558	3,502	63.0
207		深圳	86	13,588	9,099	67.0	43	6,794	4,817	70.9	43	6,794	4,282	63.0
	北京		287	80,627	60,646	75.2	145	40,602	31,834	78.4	142	40,025	28,812	72.0
208		中華	77	26,148	18,285	69.9	39	13,153	9,699	73.7	38	12,995	8,586	66.1
209		長榮	65	21,300	15,777	74.1	33	10,776	8,422	78.2	32	10,524	7,355	69.9
210		國航	109	27,131	22,648	83.5	55	13,649	11,628	85.2	54	13,482	11,020	81.7
211		海南	36	6,048	3,936	65.1	18	3,024	2,085	68.9	18	3,024	1,851	61.2
	廣州		189	48,669	35,684	73.3	97	24,970	19,717	79.0	92	23,699	15,967	67.4
212		中華	53	20,397	14,748	72.3	28	10,668	8,564	80.3	25	9,729	6,184	63.6
213		長榮	47	10,397	7,525	72.4	24	5,276	4,109	77.9	23	5,121	3,416	66.7
214		南方	63	13,507	10,480	77.6	32	6,842	5,466	79.9	31	6,665	5,014	75.2
215		海南	26	4,368	2,931	67.1	13	2,184	1,578	72.3	13	2,184	1,353	62.0
	合肥		48	7,944	4,127	52.0	24	3,972	2,238	56.3	24	3,972	1,889	47.6
216		復興	18	3,308	1,399	42.3	9	1,654	750	45.3	9	1,654	649	39.2
217		遠東	4	580	283	48.8	2	290	279	96.2	2	290	4	1.4

表42 臺灣地區各機場國際及兩岸定期航線班機載客率—按航線及航空公司分(續完)

中華民國101年1月至101年1月

序號	航線	航空公司	合計				入境				出境			
			飛行班次 (次)	座位總數 (位)	載客人數 (人)	載客率 (%)	飛行班次 (次)	座位總數 (位)	載客人數 (人)	載客率 (%)	飛行班次 (次)	座位總數 (位)	載客人數 (人)	載客率 (%)
218	天津	東方	26	4,056	2,445	60.3	13	2,028	1,209	59.6	13	2,028	1,236	60.9
			68	12,508	8,500	68.0	34	6,254	4,650	74.4	34	6,254	3,850	61.6
219	濟南	長榮	26	6,208	4,185	67.4	13	3,104	2,202	70.9	13	3,104	1,983	63.9
220		復興	18	3,276	2,323	70.9	9	1,638	1,273	77.7	9	1,638	1,050	64.1
221		國航	24	3,024	1,992	65.9	12	1,512	1,175	77.7	12	1,512	817	54.0
			90	14,388	9,533	66.3	45	7,194	4,898	68.1	45	7,194	4,635	64.4
222	哈爾濱	長榮	36	5,580	3,947	70.7	18	2,790	2,000	71.7	18	2,790	1,947	69.8
223		山東	54	8,808	5,586	63.4	27	4,404	2,898	65.8	27	4,404	2,688	61.0
			40	8,244	4,830	58.6	20	4,122	2,388	57.9	20	4,122	2,442	59.2
224		長榮	22	5,544	3,000	54.1	11	2,772	1,471	53.1	11	2,772	1,529	55.2
225	南昌	南方	18	2,700	1,830	67.8	9	1,350	917	67.9	9	1,350	913	67.6
			51	7,794	4,330	55.6	26	3,976	2,302	57.9	25	3,818	2,028	53.1
226		中華	21	3,114	1,932	62.0	11	1,636	1,027	62.8	10	1,478	905	61.2
227		東方	30	4,680	2,398	51.2	15	2,340	1,275	54.5	15	2,340	1,123	48.0
	太原		41	6,770	4,098	60.5	21	3,464	2,234	64.5	20	3,306	1,864	56.4
228		遠東	16	2,640	1,685	63.8	8	1,320	966	73.2	8	1,320	719	54.5
229		東方	25	4,130	2,413	58.4	13	2,144	1,268	59.1	12	1,986	1,145	57.7
			42	7,056	3,829	54.3	21	3,528	2,224	63.0	21	3,528	1,605	45.5
230	南寧	山東	42	7,056	3,829	54.3	21	3,528	2,224	63.0	21	3,528	1,605	45.5
			38	6,516	3,992	61.3	19	3,258	2,079	63.8	19	3,258	1,913	58.7
231		復興	8	1,488	896	60.2	4	744	471	63.3	4	744	425	57.1
232		遠東	4	660	275	41.7	2	330	164	49.7	2	330	111	33.6
233	長春	南方	26	4,368	2,821	64.6	13	2,184	1,444	66.1	13	2,184	1,377	63.0
			36	5,272	3,314	62.9	18	2,636	1,669	63.3	18	2,636	1,645	62.4
234		南方	36	5,272	3,314	62.9	18	2,636	1,669	63.3	18	2,636	1,645	62.4
			24	3,849	2,138	55.5	13	2,090	1,266	60.6	11	1,759	872	49.6
235	石家莊	遠東	6	1,005	767	76.3	4	668	578	86.5	2	337	189	56.1
236		東方	18	2,844	1,371	48.2	9	1,422	688	48.4	9	1,422	683	48.0
			34	5,580	1,989	35.6	17	2,790	994	35.6	17	2,790	995	35.7
237		中華	18	2,892	1,600	55.3	9	1,446	757	52.4	9	1,446	843	58.3
238	徐州	海南	16	2,688	389	14.5	8	1,344	237	17.6	8	1,344	152	11.3
			56	9,356	3,608	38.6	28	4,678	1,911	40.9	28	4,678	1,697	36.3
239		復興	22	3,644	1,429	39.2	11	1,822	770	42.3	11	1,822	659	36.2
240		上海	34	5,712	2,179	38.1	17	2,856	1,141	40.0	17	2,856	1,038	36.3
	鹽城		42	6,526	3,527	54.0	20	3,105	2,233	71.9	22	3,421	1,294	37.8
241		立榮	8	1,198	701	58.5	4	599	429	71.6	4	599	272	45.4
242		華信	12	1,896	851	44.9	5	790	490	62.0	7	1,106	361	32.6
243		東方	22	3,432	1,975	57.5	11	1,716	1,314	76.6	11	1,716	661	38.5
	無錫		166	25,996	16,120	62.0	87	13,618	9,503	69.8	79	12,378	6,617	53.5
244		深圳	74	11,692	6,134	52.5	38	6,004	3,499	58.3	36	5,688	2,635	46.3
245		東方	92	14,304	9,986	69.8	49	7,614	6,004	78.9	43	6,690	3,982	59.5
			12	1,860	1,410	75.8	6	930	709	76.2	6	930	701	75.4
246		長榮	12	1,860	1,410	75.8	6	930	709	76.2	6	930	701	75.4



表42-1 臺灣地區臺灣桃園國際機場國際及兩岸定期航線班機載客率－按航線及航空公司分

中華民國101年1月至101年1月

序號	航線	航空公司	合 計				入 境				出 境			
			飛行班次 (次)	座位總數 (位)	載客人數 (人)	載客率 (%)	飛行班次 (次)	座位總數 (位)	載客人數 (人)	載客率 (%)	飛行班次 (次)	座位總數 (位)	載客人數 (人)	載客率 (%)
	總計		12,679	3,265,887	2,355,429	72.1	6,363	1,637,496	1,153,092	70.4	6,316	1,628,391	1,202,337	73.8
	國際航線(含港澳)		9,199	2,491,026	1,848,110	74.2	4,596	1,244,965	884,746	71.1	4,603	1,246,061	963,364	77.3
	大阪		422	114,198	85,144	74.6	211	57,127	41,031	71.8	211	57,071	44,113	77.3
1		中華	112	40,376	28,188	69.8	56	20,230	14,816	73.2	56	20,146	13,372	66.4
2		長榮	62	16,020	12,069	75.3	31	8,010	5,668	70.8	31	8,010	6,401	79.9
3		國泰	62	22,276	16,684	74.9	31	11,124	7,483	67.3	31	11,152	9,201	82.5
4		捷星	62	11,160	9,260	83.0	31	5,580	4,409	79.0	31	5,580	4,851	86.9
5		日本航空	124	24,366	18,943	77.7	62	12,183	8,655	71.0	62	12,183	10,288	84.4
	仁川		467	133,301	108,973	81.7	233	66,593	52,381	78.7	234	66,708	56,592	84.8
6		大韓	78	21,120	16,386	77.6	39	10,560	7,637	72.3	39	10,560	8,749	82.9
7		中華	117	31,575	25,758	81.6	58	15,730	12,681	80.6	59	15,845	13,077	82.5
8		長榮	62	19,406	16,750	86.3	31	9,703	8,521	87.8	31	9,703	8,229	84.8
9		泰國	62	19,414	14,727	75.9	31	9,707	6,424	66.2	31	9,707	8,303	85.5
10		國泰	62	21,850	17,985	82.3	31	10,925	8,480	77.6	31	10,925	9,505	87.0
11		韓亞	86	19,936	17,367	87.1	43	9,968	8,638	86.7	43	9,968	8,729	87.6
	巴黎		28	8,904	7,606	85.4	14	4,452	3,574	80.3	14	4,452	4,032	90.6
12		長榮	28	8,904	7,606	85.4	14	4,452	3,574	80.3	14	4,452	4,032	90.6
	仙台		18	4,536	3,302	72.8	9	2,268	1,588	70.0	9	2,268	1,714	75.6
13		長榮	18	4,536	3,302	72.8	9	2,268	1,588	70.0	9	2,268	1,714	75.6
	布理司班		43	12,422	10,695	86.1	22	6,337	5,128	80.9	21	6,085	5,567	91.5
14		中華	26	8,138	7,083	87.0	13	4,069	3,387	83.2	13	4,069	3,696	90.8
15		長榮	17	4,284	3,612	84.3	9	2,268	1,741	76.8	8	2,016	1,871	92.8
	札幌		141	43,645	37,242	85.3	70	21,666	17,719	81.8	71	21,979	19,523	88.8
16		中華	71	22,223	19,078	85.8	35	10,955	9,159	83.6	36	11,268	9,919	88.0
17		長榮	70	21,422	18,164	84.8	35	10,711	8,560	79.9	35	10,711	9,604	89.7
	吉隆坡		243	76,655	59,505	77.6	121	38,171	26,751	70.1	122	38,484	32,754	85.1
18		中華	69	24,487	18,156	74.1	34	12,087	8,636	71.4	35	12,400	9,520	76.8
19		長榮	32	9,240	6,798	73.6	16	4,620	3,250	70.3	16	4,620	3,548	76.8
20		馬來西亞	62	12,660	9,562	75.5	31	6,330	3,768	59.5	31	6,330	5,794	91.5
21		全亞洲	80	30,268	24,989	82.6	40	15,134	11,097	73.3	40	15,134	13,892	91.8
	名古屋		217	53,991	39,158	72.5	109	27,152	18,080	66.6	108	26,839	21,078	78.5
22		中華	75	23,475	18,097	77.1	38	11,894	8,663	72.8	37	11,581	9,434	81.5
23		長榮	18	2,790	2,209	79.2	9	1,395	1,072	76.8	9	1,395	1,137	81.5
24		國泰	62	18,798	11,353	60.4	31	9,399	4,490	47.8	31	9,399	6,863	73.0
25		日本航空	62	8,928	7,499	84.0	31	4,464	3,855	86.4	31	4,464	3,644	81.6
	安克拉治		17	5,406	4,640	85.8	17	5,406	4,640	85.8	-	-	-	-
26		長榮	17	5,406	4,640	85.8	17	5,406	4,640	85.8	-	-	-	-
	西雅圖		41	15,252	13,142	86.2	21	7,812	6,306	80.7	20	7,440	6,836	91.9
27		長榮	41	15,252	13,142	86.2	21	7,812	6,306	80.7	20	7,440	6,836	91.9
	亞庇		137	22,158	16,821	75.9	68	10,988	7,610	69.3	69	11,170	9,211	82.5
28		馬來西亞	70	10,088	8,071	80.0	35	5,044	3,881	76.9	35	5,044	4,190	83.1
29		復興	5	910	862	94.7	2	364	354	97.3	3	546	508	93.0
30		馬亞洲	62	11,160	7,888	70.7	31	5,580	3,375	60.5	31	5,580	4,513	80.9
	帛琉		63	10,082	6,962	69.1	31	4,962	3,433	69.2	32	5,120	3,529	68.9
31		中華	43	6,842	4,939	72.2	21	3,342	2,386	71.4	22	3,500	2,553	72.9
32		復興	20	3,240	2,023	62.4	10	1,620	1,047	64.6	10	1,620	976	60.2
	東京成田		674	183,689	139,287	75.8	336	91,490	67,014	73.2	338	92,199	72,273	78.4

資料來源：桃園國際機場股份有限公司

附註：1. 入境、出境之載客人數均包括過境旅客。

2. 載客人數以進出臺灣桃園國際機場之末站及首站為基準。

表42-1 臺灣地區臺灣桃園國際機場國際及兩岸定期航線班機載客率－按航線及航空公司分(續1)

中華民國101年1月至101年1月

序號	航線	航空公司	合 計				入 境				出 境			
			飛行班次 (次)	座位總數 (位)	載客人數 (人)	載客率 (%)	飛行班次 (次)	座位總數 (位)	載客人數 (人)	載客率 (%)	飛行班次 (次)	座位總數 (位)	載客人數 (人)	載客率 (%)
33		中華	181	60,395	41,202	68.2	90	30,048	20,517	68.3	91	30,347	20,685	68.2
34		長榮	123	34,778	26,689	76.7	61	17,263	12,696	73.5	62	17,515	13,993	79.9
35		國泰	62	19,096	12,890	67.5	31	9,469	5,646	59.6	31	9,627	7,244	75.2
36		聯合	60	15,360	13,104	85.3	30	7,680	6,556	85.4	30	7,680	6,548	85.3
37		日本航空	124	23,622	19,987	84.6	62	11,811	9,151	77.5	62	11,811	10,836	91.7
38		全日空	62	13,268	11,287	85.1	31	6,634	5,622	84.7	31	6,634	5,665	85.4
39		達美	62	17,170	14,128	82.3	31	8,585	6,826	79.5	31	8,585	7,302	85.1
	河內		198	42,288	25,376	60.0	99	21,161	10,748	50.8	99	21,127	14,628	69.2
40		中華	62	18,222	10,888	59.8	31	9,111	4,642	50.9	31	9,111	6,246	68.6
41		長榮	36	5,580	3,357	60.2	18	2,790	1,456	52.2	18	2,790	1,901	68.1
42		越南	100	18,486	11,131	60.2	50	9,260	4,650	50.2	50	9,226	6,481	70.2
	法蘭克福		45	12,420	9,309	75.0	23	6,348	4,109	64.7	22	6,072	5,200	85.6
43		中華	45	12,420	9,309	75.0	23	6,348	4,109	64.7	22	6,072	5,200	85.6
	泗水		18	4,348	3,380	77.7	8	2,016	1,459	72.4	10	2,332	1,921	82.4
44		中華	2	316	290	91.8	-	-	-	-	2	316	290	91.8
45		長榮	16	4,032	3,090	76.6	8	2,016	1,459	72.4	8	2,016	1,631	80.9
	金邊		88	13,766	10,867	78.9	44	6,883	5,523	80.2	44	6,883	5,344	77.6
46		中華	26	4,156	2,991	72.0	13	2,078	1,483	71.4	13	2,078	1,508	72.6
47		長榮	62	9,610	7,876	82.0	31	4,805	4,040	84.1	31	4,805	3,836	79.8
	洛杉磯		306	107,295	90,647	84.5	152	53,273	41,692	78.3	154	54,022	48,955	90.6
48		中華	119	47,425	39,689	83.7	59	23,507	18,324	78.0	60	23,918	21,365	89.3
49		長榮	161	52,538	45,960	87.5	80	26,100	21,702	83.1	81	26,438	24,258	91.8
50		馬來西亞	26	7,332	4,998	68.2	13	3,666	1,666	45.4	13	3,666	3,332	90.9
	胡志明市		280	80,408	66,379	82.6	140	40,204	28,471	70.8	140	40,204	37,908	94.3
51		中華	124	33,732	27,726	82.2	62	16,866	11,911	70.6	62	16,866	15,815	93.8
52		長榮	94	30,244	25,935	85.8	47	15,122	11,262	74.5	47	15,122	14,673	97.0
53		越南	62	16,432	12,718	77.4	31	8,216	5,298	64.5	31	8,216	7,420	90.3
	香港		2,275	695,751	492,590	70.8	1,140	348,930	247,416	70.9	1,135	346,821	245,174	70.7
54		中華	752	208,439	146,688	70.4	373	103,299	76,322	73.9	379	105,140	70,366	66.9
55		長榮	425	122,957	86,702	70.5	213	61,556	45,183	73.4	212	61,401	41,519	67.6
56		國泰	927	319,360	229,964	72.0	468	161,476	110,870	68.7	459	157,884	119,094	75.4
57		港龍	171	44,995	29,236	65.0	86	22,599	15,041	66.6	85	22,396	14,195	63.4
	桃園→高雄接駁線		120	19,152	12,292	64.2	60	9,582	6,660	69.5	60	9,570	5,632	58.9
58		中華	120	19,152	12,292	64.2	60	9,582	6,660	69.5	60	9,570	5,632	58.9
	琉球		103	18,073	12,999	71.9	51	8,838	5,982	67.7	52	9,235	7,017	76.0
59		中華	103	18,073	12,999	71.9	51	8,838	5,982	67.7	52	9,235	7,017	76.0
	紐約		17	5,406	5,032	93.1	-	-	-	-	17	5,406	5,032	93.1
60		長榮	17	5,406	5,032	93.1	-	-	-	-	17	5,406	5,032	93.1
	釜山		108	18,344	15,375	83.8	54	9,172	7,220	78.7	54	9,172	8,155	88.9
61		復興	46	7,532	4,896	65.0	23	3,766	2,297	61.0	23	3,766	2,599	69.0
62		釜山	62	10,812	10,479	96.9	31	5,406	4,923	91.1	31	5,406	5,556	102.8
	馬尼拉		331	68,756	54,279	78.9	165	34,373	29,670	86.3	166	34,383	24,609	71.6
63		中華	124	26,576	20,330	76.5	62	13,288	12,032	90.5	62	13,288	8,298	62.4
64		長榮	62	17,112	14,100	82.4	31	8,556	7,756	90.6	31	8,556	6,344	74.1
65		宿霧太平洋	76	13,604	11,954	87.9	38	6,802	5,883	86.5	38	6,802	6,071	89.3
66		菲律賓	69	11,464	7,895	68.9	34	5,727	3,999	69.8	35	5,737	3,896	67.9
	曼谷		425	138,425	78,779	56.9	213	69,365	34,142	49.2	212	69,060	44,637	64.6

表42-1 臺灣地區臺灣桃園國際機場國際及兩岸定期航線班機載客率－按航線及航空公司分(續2)

中華民國101年1月至101年1月

序號	航線	航空公司	合 計				入 境				出 境			
			飛行班次 (次)	座位總數 (位)	載客人數 (人)	載客率 (%)	飛行班次 (次)	座位總數 (位)	載客人數 (人)	載客率 (%)	飛行班次 (次)	座位總數 (位)	載客人數 (人)	載客率 (%)
67		中華	124	43,752	27,278	62.3	62	21,876	14,395	65.8	62	21,876	12,883	58.9
68		長榮	116	35,732	12,904	36.1	58	17,866	2,969	16.6	58	17,866	9,935	55.6
69		泰國	123	38,071	22,575	59.3	62	19,188	9,225	48.1	61	18,883	13,350	70.7
70		荷蘭	62	20,870	16,022	76.8	31	10,435	7,553	72.4	31	10,435	8,469	81.2
	清邁		29	4,762	3,698	77.7	15	2,460	1,951	79.3	14	2,302	1,747	75.9
71		中華	23	3,670	2,905	79.2	12	1,914	1,554	81.2	11	1,756	1,351	76.9
72		復興	6	1,092	793	72.6	3	546	397	72.7	3	546	396	72.5
	雪梨		45	14,085	11,936	84.7	22	6,886	5,520	80.2	23	7,199	6,416	89.1
73		中華	45	14,085	11,936	84.7	22	6,886	5,520	80.2	23	7,199	6,416	89.1
	普吉島		19	3,676	2,974	80.9	10	1,920	1,506	78.4	9	1,756	1,468	83.6
74		中華	19	3,676	2,974	80.9	10	1,920	1,506	78.4	9	1,756	1,468	83.6
	雅加達		114	32,752	27,005	82.5	56	16,063	12,182	75.8	58	16,689	14,823	88.8
75		中華	64	18,868	15,559	82.5	31	9,121	6,694	73.4	33	9,747	8,865	91.0
76		長榮	50	13,884	11,446	82.4	25	6,942	5,488	79.1	25	6,942	5,958	85.8
	新加坡		579	143,143	100,729	70.4	289	71,415	45,339	63.5	290	71,728	55,390	77.2
77		中華	123	38,425	24,974	65.0	61	19,056	12,295	64.5	62	19,369	12,679	65.5
78		長榮	58	18,444	13,675	74.1	29	9,222	6,298	68.3	29	9,222	7,377	80.0
79		捷星	106	19,080	15,310	80.2	53	9,540	6,459	67.7	53	9,540	8,851	92.8
80		復興	62	10,044	5,433	54.1	31	5,022	2,290	45.6	31	5,022	3,143	62.6
81		新加坡	158	45,486	32,113	70.6	79	22,743	14,173	62.3	79	22,743	17,940	78.9
82		欣丰虎	72	11,664	9,224	79.1	36	5,832	3,824	65.6	36	5,832	5,400	92.6
	溫哥華		85	26,052	23,743	91.1	43	13,212	11,476	86.9	42	12,840	12,267	95.5
83		中華	58	16,008	14,834	92.7	29	8,004	6,958	86.9	29	8,004	7,876	98.4
84		長榮	27	10,044	8,909	88.7	14	5,208	4,518	86.8	13	4,836	4,391	90.8
	福岡		174	56,306	38,593	68.5	87	28,129	16,506	58.7	87	28,177	22,087	78.4
85		中華	77	23,791	18,561	78.0	38	11,739	8,634	73.5	39	12,052	9,927	82.4
86		長榮	36	11,268	7,255	64.4	18	5,634	3,415	60.6	18	5,634	3,840	68.2
87		國泰	61	21,247	12,777	60.1	31	10,756	4,457	41.4	30	10,491	8,320	79.3
	廣島		75	12,322	8,712	70.7	37	6,079	3,979	65.5	38	6,243	4,733	75.8
88		中華	75	12,322	8,712	70.7	37	6,079	3,979	65.5	38	6,243	4,733	75.8
	德里		26	8,138	5,368	66.0	13	4,069	3,294	81.0	13	4,069	2,074	51.0
89		中華	26	8,138	5,368	66.0	13	4,069	3,294	81.0	13	4,069	2,074	51.0
	澳門		622	122,000	87,446	71.7	311	60,945	42,918	70.4	311	61,055	44,528	72.9
90		長榮	222	60,610	43,721	72.1	111	30,305	22,071	72.8	111	30,305	21,650	71.4
91		復興	172	30,324	21,127	69.7	86	15,152	10,242	67.6	86	15,172	10,885	71.7
92		澳門	228	31,066	22,598	72.7	114	15,488	10,605	68.5	114	15,578	11,993	77.0
	濟州島		23	3,766	2,476	65.7	12	1,964	1,215	61.9	11	1,802	1,261	70.0
93		復興	23	3,766	2,476	65.7	12	1,964	1,215	61.9	11	1,802	1,261	70.0
	檳城		40	6,404	4,305	67.2	20	3,202	1,963	61.3	20	3,202	2,342	73.1
94		中華	40	6,404	4,305	67.2	20	3,202	1,963	61.3	20	3,202	2,342	73.1
	舊金山		154	54,010	48,396	89.6	77	27,005	23,374	86.6	77	27,005	25,022	92.7
95		中華	62	24,754	21,322	86.1	31	12,377	10,362	83.7	31	12,377	10,960	88.6
96		長榮	92	29,256	27,074	92.5	46	14,628	13,012	89.0	46	14,628	14,062	96.1
	關島		57	17,645	14,704	83.3	28	8,558	7,038	82.2	29	9,087	7,666	84.4
97		中華	29	8,922	7,366	82.6	14	4,227	3,461	81.9	15	4,695	3,905	83.2
98		長榮	28	8,723	7,338	84.1	14	4,331	3,577	82.6	14	4,392	3,761	85.6
	清州		26	3,874	2,995	77.3	13	1,937	1,421	73.4	13	1,937	1,574	81.3

表42-1 臺灣地區臺灣桃園國際機場國際及兩岸定期航線班機載客率－按航線及航空公司分(續3)

中華民國101年1月至101年1月

序號	航線	航空公司	合 計				入 境				出 境			
			飛行班次 (次)	座位總數 (位)	載客人數 (人)	載客率 (%)	飛行班次 (次)	座位總數 (位)	載客人數 (人)	載客率 (%)	飛行班次 (次)	座位總數 (位)	載客人數 (人)	載客率 (%)
99	峇里島	大韓	26	3,874	2,995	77.3	13	1,937	1,421	73.4	13	1,937	1,574	81.3
			137	37,044	27,608	74.5	68	18,443	13,725	74.4	69	18,601	13,883	74.6
100	小松	中華	89	24,948	18,506	74.2	44	12,395	9,254	74.7	45	12,553	9,252	73.7
101		長榮	48	12,096	9,102	75.2	24	6,048	4,471	73.9	24	6,048	4,631	76.6
102	宮崎	長榮	34	5,658	3,819	67.5	17	2,829	1,711	60.5	17	2,829	2,108	74.5
			34	5,658	3,819	67.5	17	2,829	1,711	60.5	17	2,829	2,108	74.5
103	維也納	中華	16	2,564	1,463	57.1	8	1,282	584	45.6	8	1,282	879	68.6
			16	2,564	1,463	57.1	8	1,282	584	45.6	8	1,282	879	68.6
104	長灘島	中華	26	7,176	5,747	80.1	13	3,588	2,749	76.6	13	3,588	2,998	83.6
			26	7,176	5,747	80.1	13	3,588	2,749	76.6	13	3,588	2,998	83.6
105	倫敦	華信	49	7,742	5,661	73.1	24	3,792	2,769	73.0	25	3,950	2,892	73.2
			49	7,742	5,661	73.1	24	3,792	2,769	73.0	25	3,950	2,892	73.2
106	多倫多	中華	18	4,968	3,651	73.5	9	2,484	1,568	63.1	9	2,484	2,083	83.9
			18	4,968	3,651	73.5	9	2,484	1,568	63.1	9	2,484	2,083	83.9
107	兩岸航線	長榮	26	8,268	7,300	88.3	13	4,134	3,611	87.3	13	4,134	3,689	89.2
			26	8,268	7,300	88.3	13	4,134	3,611	87.3	13	4,134	3,689	89.2
	浦東		3,480	774,861	507,319	65.5	1,767	392,531	268,346	68.4	1,713	382,330	238,973	62.5
			547	163,303	120,534	73.8	282	83,608	65,818	78.7	265	79,695	54,716	68.7
108	貴陽	中華	121	44,185	31,568	71.4	62	22,641	17,520	77.4	59	21,544	14,048	65.2
109		長榮	125	43,564	33,964	78.0	66	22,604	18,708	82.8	59	20,960	15,256	72.8
110	寧波	復興	21	3,642	2,391	65.7	12	2,104	1,305	62.0	9	1,538	1,086	70.6
111		國航	78	19,757	13,285	67.2	40	10,067	7,146	71.0	38	9,690	6,139	63.4
112	南京	南方	61	10,660	8,005	75.1	32	5,513	4,437	80.5	29	5,147	3,568	69.3
113		東方	141	41,495	31,321	75.5	70	20,679	16,702	80.8	71	20,816	14,619	70.2
114	海口	遠東	36	6,032	2,904	48.1	18	3,016	1,366	45.3	18	3,016	1,538	51.0
			6	992	234	23.6	3	496	117	23.6	3	496	117	23.6
115	桂林	南方	30	5,040	2,670	53.0	15	2,520	1,249	49.6	15	2,520	1,421	56.4
			110	22,777	13,649	59.9	55	11,311	6,704	59.3	55	11,466	6,945	60.6
116	長沙	立榮	18	4,342	2,115	48.7	9	2,171	839	38.6	9	2,171	1,276	58.8
117		華信	38	10,011	6,554	65.5	19	4,928	3,476	70.5	19	5,083	3,078	60.6
118	廈門	東方	54	8,424	4,980	59.1	27	4,212	2,389	56.7	27	4,212	2,591	61.5
			142	33,027	19,470	59.0	74	17,065	10,278	60.2	68	15,962	9,192	57.6
119	上海	立榮	27	8,207	3,814	46.5	13	4,026	2,005	49.8	14	4,181	1,809	43.3
120		華信	26	9,314	5,772	62.0	13	4,657	3,048	65.4	13	4,657	2,724	58.5
121	長沙	上海	5	840	455	54.2	3	504	303	60.1	2	336	152	45.2
122		東方	84	14,666	9,429	64.3	45	7,878	4,922	62.5	39	6,788	4,507	66.4
123	復興	復興	88	16,244	8,657	53.3	44	8,122	3,935	48.4	44	8,122	4,722	58.1
			16	2,712	1,332	49.1	8	1,356	624	46.0	8	1,356	708	52.2
124	華信	華信	16	4,600	2,498	54.3	8	2,300	1,197	52.0	8	2,300	1,301	56.6
125		南方	28	4,200	2,647	63.0	14	2,100	1,149	54.7	14	2,100	1,498	71.3
126	海口	廈門	28	4,732	2,180	46.1	14	2,366	965	40.8	14	2,366	1,215	51.4
			98	15,646	8,052	51.5	49	7,823	3,885	49.7	49	7,823	4,167	53.3
127	長榮	中華	26	4,108	2,600	63.3	13	2,054	1,258	61.2	13	2,054	1,342	65.3
128		長榮	18	2,790	1,219	43.7	9	1,395	584	41.9	9	1,395	635	45.5
129	海南	南方	18	2,700	986	36.5	9	1,350	448	33.2	9	1,350	538	39.9
130		海南	36	6,048	3,247	53.7	18	3,024	1,595	52.7	18	3,024	1,652	54.6
	桂林		42	7,056	3,508	49.7	21	3,528	1,617	45.8	21	3,528	1,891	53.6

表42-1 臺灣地區臺灣桃園國際機場國際及兩岸定期航線班機載客率－按航線及航空公司分(續4)

中華民國101年1月至101年1月

序號	航線	航空公司	合計				入境				出境			
			飛行班次 (次)	座位總數 (位)	載客人數 (人)	載客率 (%)	飛行班次 (次)	座位總數 (位)	載客人數 (人)	載客率 (%)	飛行班次 (次)	座位總數 (位)	載客人數 (人)	載客率 (%)
131	鄭州	南方	42	7,056	3,508	49.7	21	3,528	1,617	45.8	21	3,528	1,891	53.6
			74	17,042	9,592	56.3	37	8,521	5,082	59.6	37	8,521	4,510	52.9
132		長榮	18	4,536	2,088	46.0	9	2,268	1,186	52.3	9	2,268	902	39.8
133		華信	24	7,130	4,026	56.5	12	3,565	2,120	59.5	12	3,565	1,906	53.5
134	杭州	南方	32	5,376	3,478	64.7	16	2,688	1,776	66.1	16	2,688	1,702	63.3
			200	38,900	26,311	67.6	102	19,726	14,084	71.4	98	19,174	12,227	63.8
135		長榮	62	18,660	11,846	63.5	31	9,330	6,485	69.5	31	9,330	5,361	57.5
136		國航	114	16,184	11,773	72.7	59	8,368	6,204	74.1	55	7,816	5,569	71.3
137	福州	廈門	24	4,056	2,692	66.4	12	2,028	1,395	68.8	12	2,028	1,297	64.0
			88	14,220	9,592	67.5	44	7,110	3,920	55.1	44	7,110	5,672	79.8
138		立榮	18	2,706	1,881	69.5	9	1,353	662	48.9	9	1,353	1,219	90.1
139	武漢	廈門	70	11,514	7,711	67.0	35	5,757	3,258	56.6	35	5,757	4,453	77.3
			59	11,798	7,896	66.9	30	5,978	4,053	67.8	29	5,820	3,843	66.0
140		中華	17	5,166	3,362	65.1	9	2,662	1,820	68.4	8	2,504	1,542	61.6
141		南方	24	4,032	2,561	63.5	12	2,016	1,280	63.5	12	2,016	1,281	63.5
142	西安	東方	18	2,600	1,973	75.9	9	1,300	953	73.3	9	1,300	1,020	78.5
			55	12,495	7,269	58.2	28	6,404	4,103	64.1	27	6,091	3,166	52.0
143		中華	19	5,947	3,410	57.3	10	3,130	1,875	59.9	9	2,817	1,535	54.5
144		立榮	12	3,024	1,431	47.3	6	1,512	867	57.3	6	1,512	564	37.3
145		海南	10	1,680	1,141	67.9	5	840	652	77.6	5	840	489	58.2
146	昆明	東方	14	1,844	1,287	69.8	7	922	709	76.9	7	922	578	62.7
			54	8,636	5,135	59.5	27	4,318	2,531	58.6	27	4,318	2,604	60.3
147		四川	26	4,212	2,815	66.8	13	2,106	1,409	66.9	13	2,106	1,406	66.8
148	大連	東方	28	4,424	2,320	52.4	14	2,212	1,122	50.7	14	2,212	1,198	54.2
			60	11,290	6,408	56.8	30	5,645	3,476	61.6	30	5,645	2,932	51.9
149		中華	8	1,908	1,041	54.6	4	954	638	66.9	4	954	403	42.2
150		立榮	18	4,536	2,484	54.8	9	2,268	1,317	58.1	9	2,268	1,167	51.5
151		南方	26	3,502	2,006	57.3	13	1,751	1,060	60.5	13	1,751	946	54.0
152	青島	海南	8	1,344	877	65.3	4	672	461	68.6	4	672	416	61.9
			78	19,000	10,898	57.4	39	9,500	5,732	60.3	39	9,500	5,166	54.4
153		中華	16	5,008	2,911	58.1	8	2,504	1,554	62.1	8	2,504	1,357	54.2
154		立榮	18	6,696	3,168	47.3	9	3,348	1,720	51.4	9	3,348	1,448	43.2
155		山東	36	6,048	4,104	67.9	18	3,024	2,084	68.9	18	3,024	2,020	66.8
156	瀋陽	東方	8	1,248	715	57.3	4	624	374	59.9	4	624	341	54.6
			91	18,253	10,883	59.6	45	8,928	5,236	58.6	46	9,325	5,647	60.6
157		立榮	24	6,048	3,546	58.6	12	3,024	1,785	59.0	12	3,024	1,761	58.2
158		華信	17	4,663	2,746	58.9	8	2,133	1,207	56.6	9	2,530	1,539	60.8
159		南方	26	3,942	2,635	66.8	13	1,971	1,265	64.2	13	1,971	1,370	69.5
160	成都	深圳	24	3,600	1,956	54.3	12	1,800	979	54.4	12	1,800	977	54.3
			78	16,942	9,825	58.0	39	8,471	5,125	60.5	39	8,471	4,700	55.5
161		中華	20	6,260	3,472	55.5	10	3,130	1,810	57.8	10	3,130	1,662	53.1
162		長榮	18	4,536	2,208	48.7	9	2,268	1,207	53.2	9	2,268	1,001	44.1
163	廈門	國航	40	6,146	4,145	67.4	20	3,073	2,108	68.6	20	3,073	2,037	66.3
			131	29,445	19,501	66.2	66	14,807	9,715	65.6	65	14,638	9,786	66.9
164		華信	62	18,584	11,966	64.4	31	9,292	6,035	64.9	31	9,292	5,931	63.8
165	重慶	廈門	69	10,861	7,535	69.4	35	5,515	3,680	66.7	34	5,346	3,855	72.1
			63	9,156	5,311	58.0	31	4,511	2,535	56.2	32	4,645	2,776	59.8

表42-1 臺灣地區臺灣桃園國際機場國際及兩岸定期航線班機載客率－按航線及航空公司分(續5)

中華民國101年1月至101年1月

序號	航線	航空公司	合計				入境				出境			
			飛行班次 (次)	座位總數 (位)	載客人數 (人)	載客率 (%)	飛行班次 (次)	座位總數 (位)	載客人數 (人)	載客率 (%)	飛行班次 (次)	座位總數 (位)	載客人數 (人)	載客率 (%)
166		立榮	17	2,488	1,076	43.2	8	1,177	506	43.0	9	1,311	570	43.5
167		國航	46	6,668	4,235	63.5	23	3,334	2,029	60.9	23	3,334	2,206	66.2
	深圳		268	67,392	44,197	65.6	138	34,326	24,066	70.1	130	33,066	20,131	60.9
168		中華	60	23,218	16,965	73.1	30	11,672	8,918	76.4	30	11,546	8,047	69.7
169		立榮	53	18,588	9,066	48.8	27	9,420	4,766	50.6	26	9,168	4,300	46.9
170		南方	69	11,998	9,067	75.6	38	6,440	5,565	86.4	31	5,558	3,502	63.0
171		深圳	86	13,588	9,099	67.0	43	6,794	4,817	70.9	43	6,794	4,282	63.0
	北京		277	79,047	59,674	75.5	140	39,812	31,369	78.8	137	39,235	28,305	72.1
172		中華	67	24,568	17,313	70.5	34	12,363	9,234	74.7	33	12,205	8,079	66.2
173		長榮	65	21,300	15,777	74.1	33	10,776	8,422	78.2	32	10,524	7,355	69.9
174		國航	109	27,131	22,648	83.5	55	13,649	11,628	85.2	54	13,482	11,020	81.7
175		海南	36	6,048	3,936	65.1	18	3,024	2,085	68.9	18	3,024	1,851	61.2
	廣州		173	46,189	33,890	73.4	89	23,730	18,762	79.1	84	22,459	15,128	67.4
176		中華	53	20,397	14,748	72.3	28	10,668	8,564	80.3	25	9,729	6,184	63.6
177		長榮	31	7,917	5,731	72.4	16	4,036	3,154	78.1	15	3,881	2,577	66.4
178		南方	63	13,507	10,480	77.6	32	6,842	5,466	79.9	31	6,665	5,014	75.2
179		海南	26	4,368	2,931	67.1	13	2,184	1,578	72.3	13	2,184	1,353	62.0
	合肥		26	4,056	2,445	60.3	13	2,028	1,209	59.6	13	2,028	1,236	60.9
180		東方	26	4,056	2,445	60.3	13	2,028	1,209	59.6	13	2,028	1,236	60.9
	天津		18	4,968	3,281	66.0	9	2,484	1,697	68.3	9	2,484	1,584	63.8
181		長榮	18	4,968	3,281	66.0	9	2,484	1,697	68.3	9	2,484	1,584	63.8
	濟南		82	13,308	8,960	67.3	41	6,654	4,567	68.6	41	6,654	4,393	66.0
182		長榮	36	5,580	3,947	70.7	18	2,790	2,000	71.7	18	2,790	1,947	69.8
183		山東	46	7,728	5,013	64.9	23	3,864	2,567	66.4	23	3,864	2,446	63.3
	哈爾濱		40	8,244	4,830	58.6	20	4,122	2,388	57.9	20	4,122	2,442	59.2
184		長榮	22	5,544	3,000	54.1	11	2,772	1,471	53.1	11	2,772	1,529	55.2
185		南方	18	2,700	1,830	67.8	9	1,350	917	67.9	9	1,350	913	67.6
	南昌		47	7,378	4,026	54.6	24	3,768	2,151	57.1	23	3,610	1,875	51.9
186		中華	17	2,698	1,628	60.3	9	1,428	876	61.3	8	1,270	752	59.2
187		東方	30	4,680	2,398	51.2	15	2,340	1,275	54.5	15	2,340	1,123	48.0
	太原		25	4,130	2,413	58.4	13	2,144	1,268	59.1	12	1,986	1,145	57.7
188		東方	25	4,130	2,413	58.4	13	2,144	1,268	59.1	12	1,986	1,145	57.7
	煙臺		42	7,056	3,829	54.3	21	3,528	2,224	63.0	21	3,528	1,605	45.5
189		山東	42	7,056	3,829	54.3	21	3,528	2,224	63.0	21	3,528	1,605	45.5
	南寧		26	4,368	2,821	64.6	13	2,184	1,444	66.1	13	2,184	1,377	63.0
190		南方	26	4,368	2,821	64.6	13	2,184	1,444	66.1	13	2,184	1,377	63.0
	長春		28	4,296	2,766	64.4	14	2,148	1,390	64.7	14	2,148	1,376	64.1
191		南方	28	4,296	2,766	64.4	14	2,148	1,390	64.7	14	2,148	1,376	64.1
	石家莊		24	3,849	2,138	55.5	13	2,090	1,266	60.6	11	1,759	872	49.6
192		遠東	6	1,005	767	76.3	4	668	578	86.5	2	337	189	56.1
193		東方	18	2,844	1,371	48.2	9	1,422	688	48.4	9	1,422	683	48.0
	三亞		34	5,580	1,989	35.6	17	2,790	994	35.6	17	2,790	995	35.7
194		中華	18	2,892	1,600	55.3	9	1,446	757	52.4	9	1,446	843	58.3
195		海南	16	2,688	389	14.5	8	1,344	237	17.6	8	1,344	152	11.3
	徐州		56	9,356	3,608	38.6	28	4,678	1,911	40.9	28	4,678	1,697	36.3
196		復興	22	3,644	1,429	39.2	11	1,822	770	42.3	11	1,822	659	36.2
197		上海	34	5,712	2,179	38.1	17	2,856	1,141	40.0	17	2,856	1,038	36.3

表42-1 臺灣地區臺灣桃園國際機場國際及兩岸定期航線班機載客率—按航線及航空公司分(續完)

中華民國101年1月至101年1月

[illegible]

表42-2 臺灣地區高雄國際機場國際及兩岸定期航線班機載客率—按航線及航空公司分

中華民國101年1月至101年1月

序號	航線	航空公司	合 計				入 境				出 境			
			飛行班次 (次)	座位總數 (位)	載客人數 (人)	載客率 (%)	飛行班次 (次)	座位總數 (位)	載客人數 (人)	載客率 (%)	飛行班次 (次)	座位總數 (位)	載客人數 (人)	載客率 (%)
	總計		1,825	378,653	243,410	64.3	914	189,692	122,562	64.6	911	188,961	120,848	64.0
	國際航線(含港澳)		1,408	293,886	193,994	66.0	705	147,219	97,000	65.9	703	146,667	96,994	66.1
	大阪		19	2,603	1,935	74.3	9	1,145	739	64.5	10	1,458	1,196	82.0
1		華信	19	2,603	1,935	74.3	9	1,145	739	64.5	10	1,458	1,196	82.0
	仁川		53	5,512	4,661	84.6	26	2,704	2,352	87.0	27	2,808	2,309	82.2
2		華信	53	5,512	4,661	84.6	26	2,704	2,352	87.0	27	2,808	2,309	82.2
	吉隆坡		14	3,762	2,067	54.9	7	1,881	975	51.8	7	1,881	1,092	58.1
3		中華	14	3,762	2,067	54.9	7	1,881	975	51.8	7	1,881	1,092	58.1
	名古屋		16	2,528	1,793	70.9	8	1,264	874	69.1	8	1,264	919	72.7
4		中華	16	2,528	1,793	70.9	8	1,264	874	69.1	8	1,264	919	72.7
	東京成田		90	23,148	16,925	73.1	45	11,574	7,695	66.5	45	11,574	9,230	79.7
5		中華	28	8,764	5,729	65.4	14	4,382	2,650	60.5	14	4,382	3,079	70.3
6		日本航空	62	14,384	11,196	77.8	31	7,192	5,045	70.1	31	7,192	6,151	85.5
	河內		62	10,980	5,821	53.0	31	5,490	2,569	46.8	31	5,490	3,252	59.2
7		立榮	18	2,826	1,921	68.0	9	1,413	975	69.0	9	1,413	946	66.9
8		復興	18	3,428	1,428	41.7	9	1,714	616	35.9	9	1,714	812	47.4
9		越南	26	4,726	2,472	52.3	13	2,363	978	41.4	13	2,363	1,494	63.2
	胡志明市		87	15,254	11,955	78.4	44	7,719	5,415	70.2	43	7,535	6,540	86.8
10		立榮	24	3,720	2,501	67.2	12	1,860	959	51.6	12	1,860	1,542	82.9
11		越南	63	11,534	9,454	82.0	32	5,859	4,456	76.1	31	5,675	4,998	88.1
	香港		641	164,517	105,526	64.1	322	82,635	55,062	66.6	319	81,882	50,464	61.6
12		中華	196	49,878	30,474	61.1	112	27,461	17,321	63.1	84	22,417	13,153	58.7
13		港龍	366	95,027	63,750	67.1	184	47,811	33,338	69.7	182	47,216	30,412	64.4
14		華信	79	19,612	11,302	57.6	26	7,363	4,403	59.8	53	12,249	6,899	56.3
	馬尼拉		36	3,744	2,821	75.3	18	1,872	1,531	81.8	18	1,872	1,290	68.9
15		中華	36	3,744	2,821	75.3	18	1,872	1,531	81.8	18	1,872	1,290	68.9
	高雄→桃園接駁線		120	18,960	12,365	65.2	60	9,480	5,696	60.1	60	9,480	6,669	70.3
16		中華	120	18,960	12,365	65.2	60	9,480	5,696	60.1	60	9,480	6,669	70.3
	曼谷		16	2,528	2,014	79.7	8	1,264	979	77.5	8	1,264	1,035	81.9
17		中華	16	2,528	2,014	79.7	8	1,264	979	77.5	8	1,264	1,035	81.9
	新加坡		18	2,844	2,204	77.5	9	1,422	1,000	70.3	9	1,422	1,204	84.7
18		中華	18	2,844	2,204	77.5	9	1,422	1,000	70.3	9	1,422	1,204	84.7
	澳門		236	37,506	23,907	63.7	118	18,769	12,113	64.5	118	18,737	11,794	62.9
19		長榮	90	13,950	9,287	66.6	45	6,975	4,774	68.4	45	6,975	4,513	64.7
20		復興	80	15,168	8,820	58.1	40	7,600	4,446	58.5	40	7,568	4,374	57.8
21		澳門	66	8,388	5,800	69.1	33	4,194	2,893	69.0	33	4,194	2,907	69.3
	兩岸航線		417	84,767	49,416	58.3	209	42,473	25,562	60.2	208	42,294	23,854	56.4
	浦東		55	17,656	11,104	62.9	28	8,907	5,976	67.1	27	8,749	5,128	58.6
22		中華	23	6,734	4,811	71.4	12	3,446	2,688	78.0	11	3,288	2,123	64.6
23		長榮	32	10,922	6,293	57.6	16	5,461	3,288	60.2	16	5,461	3,005	55.0
	寧波		21	3,273	1,844	56.3	10	1,568	1,068	68.1	11	1,705	776	45.5
24		長榮	21	3,273	1,844	56.3	10	1,568	1,068	68.1	11	1,705	776	45.5
	長沙		28	7,200	3,139	43.6	14	3,600	1,380	38.3	14	3,600	1,759	48.9
25		復興	10	1,876	836	44.6	5	938	384	40.9	5	938	452	48.2
26		華信	18	5,324	2,303	43.3	9	2,662	996	37.4	9	2,662	1,307	49.1
	海口		6	924	465	50.3	3	462	191	41.3	3	462	274	59.3
27		遠東	6	924	465	50.3	3	462	191	41.3	3	462	274	59.3

資料來源：本局高雄國際航空站

附註：1. 入境、出境之載客人數均包括過境旅客。

2. 載客人數以進出高雄國際機場之末站及首站為基準。



表42-2 臺灣地區高雄國際機場國際及兩岸定期航線班機載客率—按航線及航空公司分(續)

中華民國101年1月至101年1月

序號	航線	航空公司	合計				入境				出境					
			飛行班次 (次)	座位總數 (位)	載客人數 (人)	載客率 (%)	飛行班次 (次)	座位總數 (位)	載客人數 (人)	載客率 (%)	飛行班次 (次)	座位總數 (位)	載客人數 (人)	載客率 (%)		
28	桂林	長榮	26	4,030	2,296	57.0	13	2,015	1,112	55.2	13	2,015	1,184	58.8		
	鄭州		26	4,030	2,296	57.0	13	2,015	1,112	55.2	13	2,015	1,184	58.8		
29	杭州	長榮	18	2,790	1,587	56.9	9	1,395	823	59.0	9	1,395	764	54.8		
			18	2,790	1,587	56.9	9	1,395	823	59.0	9	1,395	764	54.8		
30	福州	立榮	44	10,630	6,778	63.8	22	5,315	3,659	68.8	22	5,315	3,119	58.7		
31		華信	14	2,170	1,226	56.5	7	1,085	719	66.3	7	1,085	507	46.7		
32		立榮	30	8,460	5,552	65.6	15	4,230	2,940	69.5	15	4,230	2,612	61.7		
			52	8,752	5,116	58.5	26	4,376	2,137	48.8	26	4,376	2,979	68.1		
33	廈門	復興	16	2,480	1,507	60.8	8	1,240	589	47.5	8	1,240	918	74.0		
34		廈門	18	3,428	1,727	50.4	9	1,714	654	38.2	9	1,714	1,073	62.6		
35	昆明	立榮	18	2,844	1,882	66.2	9	1,422	894	62.9	9	1,422	988	69.5		
			16	2,480	1,358	54.8	8	1,240	725	58.5	8	1,240	633	51.0		
36	青島	立榮	16	2,480	1,358	54.8	8	1,240	725	58.5	8	1,240	633	51.0		
			8	1,240	713	57.5	4	620	392	63.2	4	620	321	51.8		
37	成都	遠東	8	1,240	713	57.5	4	620	392	63.2	4	620	321	51.8		
			2	290	105	36.2	1	145	102	70.3	1	145	3	2.1		
40	重慶	中華	2	290	105	36.2	1	145	102	70.3	1	145	3	2.1		
			52	7,396	4,473	60.5	26	3,698	2,214	59.9	26	3,698	2,259	61.1		
38	深圳	復興	18	3,428	2,035	59.4	9	1,714	966	56.4	9	1,714	1,069	62.4		
39		華信	26	2,704	1,937	71.6	13	1,352	977	72.3	13	1,352	960	71.0		
41	北京	中華	40	廈門	8	1,264	501	39.6	4	632	271	42.9	4	632	230	36.4
			16	3,458	1,123	32.5	8	1,729	519	30.0	8	1,729	604	34.9		
42	廣州	長榮	16	3,458	1,123	32.5	8	1,729	519	30.0	8	1,729	604	34.9		
			19	5,792	3,949	68.2	10	2,975	2,309	77.6	9	2,817	1,640	58.2		
43	合肥	復興	19	5,792	3,949	68.2	10	2,975	2,309	77.6	9	2,817	1,640	58.2		
			10	1,580	972	61.5	5	790	465	58.9	5	790	507	64.2		
44	天津	長榮	10	1,580	972	61.5	5	790	465	58.9	5	790	507	64.2		
			16	2,480	1,794	72.3	8	1,240	955	77.0	8	1,240	839	67.7		
45	南寧	復興	16	2,480	1,794	72.3	8	1,240	955	77.0	8	1,240	839	67.7		
			12	2,068	800	38.7	6	1,034	559	54.1	6	1,034	241	23.3		
46	廈門	遠東	8	1,488	517	34.7	4	744	280	37.6	4	744	237	31.9		
			4	580	283	48.8	2	290	279	96.2	2	290	4	1.4		
47		長榮	8	1,240	904	72.9	4	620	505	81.5	4	620	399	64.4		
			8	1,240	904	72.9	4	620	505	81.5	4	620	399	64.4		
48		復興	8	1,488	896	60.2	4	744	471	63.3	4	744	425	57.1		
			8	1,488	896	60.2	4	744	471	63.3	4	744	425	57.1		

表42-3 臺灣地區臺北松山機場國際及兩岸定期航線班機載客率－按航線及航空公司分

中華民國101年1月至101年1月

序號	航線	航空公司	合計				入境				出境			
			飛行班次 (次)	座位總數 (位)	載客人數 (人)	載客率 (%)	飛行班次 (次)	座位總數 (位)	載客人數 (人)	載客率 (%)	飛行班次 (次)	座位總數 (位)	載客人數 (人)	載客率 (%)
	總計		1,174	257,994	192,362	74.6	587	128,997	95,171	73.8	587	128,997	97,191	75.3
	國際航線(含港澳)		496	125,984	99,632	79.1	248	62,992	47,216	75.0	248	62,992	52,416	83.2
	東京羽田		496	125,984	99,632	79.1	248	62,992	47,216	75.0	248	62,992	52,416	83.2
1		中華	124	38,812	29,634	76.4	62	19,406	13,902	71.6	62	19,406	15,732	81.1
2		長榮	124	31,248	25,293	80.9	62	15,624	12,252	78.4	62	15,624	13,041	83.5
3		日本航空	124	29,388	24,149	82.2	62	14,694	11,193	76.2	62	14,694	12,956	88.2
4		全日空	124	26,536	20,556	77.5	62	13,268	9,869	74.4	62	13,268	10,687	80.5
	兩岸航線		678	132,010	92,730	70.2	339	66,005	47,955	72.7	339	66,005	44,775	67.8
	浦東		90	15,202	11,200	73.7	45	7,601	6,138	80.8	45	7,601	5,062	66.6
5		復興	28	5,096	3,607	70.8	14	2,548	2,091	82.1	14	2,548	1,516	59.5
6		上海	62	10,106	7,593	75.1	31	5,053	4,047	80.1	31	5,053	3,546	70.2
	虹橋		248	56,884	43,712	76.8	124	28,442	22,844	80.3	124	28,442	20,868	73.4
7		中華	54	16,902	13,596	80.4	27	8,451	6,974	82.5	27	8,451	6,622	78.4
8		長榮	54	13,608	9,812	72.1	27	6,804	5,154	75.7	27	6,804	4,658	68.5
9		復興	18	3,276	2,510	76.6	9	1,638	1,294	79.0	9	1,638	1,216	74.2
10		國航	34	5,576	3,874	69.5	17	2,788	2,196	78.8	17	2,788	1,678	60.2
11		上海	26	6,734	5,139	76.3	13	3,367	2,705	80.3	13	3,367	2,434	72.3
12		東方	62	10,788	8,781	81.4	31	5,394	4,521	83.8	31	5,394	4,260	79.0
	杭州		36	6,552	4,351	66.4	18	3,276	2,374	72.5	18	3,276	1,977	60.3
13		復興	36	6,552	4,351	66.4	18	3,276	2,374	72.5	18	3,276	1,977	60.3
	福州		70	12,332	9,009	73.1	35	6,166	3,944	64.0	35	6,166	5,065	82.1
14		復興	36	6,552	5,000	76.3	18	3,276	2,094	63.9	18	3,276	2,906	88.7
15		廈門	34	5,780	4,009	69.4	17	2,890	1,850	64.0	17	2,890	2,159	74.7
	武漢		16	2,912	1,773	60.9	8	1,456	883	60.6	8	1,456	890	61.1
16		復興	16	2,912	1,773	60.9	8	1,456	883	60.6	8	1,456	890	61.1
	成都		40	7,760	4,555	58.7	20	3,880	2,294	59.1	20	3,880	2,261	58.3
17		四川	40	7,760	4,555	58.7	20	3,880	2,294	59.1	20	3,880	2,261	58.3
	廈門		72	11,824	8,041	68.0	36	5,912	4,118	69.7	36	5,912	3,923	66.4
18		立榮	26	4,004	2,826	70.6	13	2,002	1,388	69.3	13	2,002	1,438	71.8
19		廈門	46	7,820	5,215	66.7	23	3,910	2,730	69.8	23	3,910	2,485	63.6
	重慶		42	8,148	3,504	43.0	21	4,074	1,658	40.7	21	4,074	1,846	45.3
20		復興	16	3,104	1,397	45.0	8	1,552	645	41.6	8	1,552	752	48.5
21		四川	26	5,044	2,107	41.8	13	2,522	1,013	40.2	13	2,522	1,094	43.4
	合肥		10	1,820	882	48.5	5	910	470	51.6	5	910	412	45.3
22		復興	10	1,820	882	48.5	5	910	470	51.6	5	910	412	45.3
	天津		34	5,276	3,743	70.9	17	2,638	2,102	79.7	17	2,638	1,641	62.2
23		復興	18	3,276	2,323	70.9	9	1,638	1,273	77.7	9	1,638	1,050	64.1
24		國航	16	2,000	1,420	71.0	8	1,000	829	82.9	8	1,000	591	59.1
	太原		16	2,640	1,685	63.8	8	1,320	966	73.2	8	1,320	719	54.5
25		遠東	16	2,640	1,685	63.8	8	1,320	966	73.2	8	1,320	719	54.5
	南寧		4	660	275	41.7	2	330	164	49.7	2	330	111	33.6
26		遠東	4	660	275	41.7	2	330	164	49.7	2	330	111	33.6

資料來源：本局臺北國際航空站

附註：1. 自99年11月1日起以定期班機管理之包機，改列本國際及兩岸定期航線班機載客率統計表。

2. 99年11月1日以前以定期班機管理之包機，相關航線載客率請參考當期月報表71及表72。

表42-4 臺灣地區臺中機場國際及兩岸定期航線班機載客率—按航線及航空公司分

中華民國101年1月至101年1月

序號	航線	航空公司	合計				入境				出境			
			飛行班次 (次)	座位總數 (位)	載客人數 (人)	載客率 (%)	飛行班次 (次)	座位總數 (位)	載客人數 (人)	載客率 (%)	飛行班次 (次)	座位總數 (位)	載客人數 (人)	載客率 (%)
	總計		246	34,364	21,939	63.8	123	17,182	11,674	67.9	123	17,182	10,265	59.7
兩岸航線			246	34,364	21,939	63.8	123	17,182	11,674	67.9	123	17,182	10,265	59.7
	浦東		30	5,460	4,257	78.0	15	2,730	2,340	85.7	15	2,730	1,917	70.2
1	寧波	復興	30	5,460	4,257	78.0	15	2,730	2,340	85.7	15	2,730	1,917	70.2
2	南京	立榮	34	4,330	2,446	56.5	17	2,165	1,266	58.5	17	2,165	1,180	54.5
3		華信	18	2,666	1,455	54.6	9	1,333	716	53.7	9	1,333	739	55.4
	鄭州	華信	16	1,664	991	59.6	8	832	550	66.1	8	832	441	53.0
4		立榮	16	2,454	1,170	47.7	8	1,227	713	58.1	8	1,227	457	37.2
5	杭州	東方	8	1,190	668	56.1	4	595	424	71.3	4	595	244	41.0
6		華信	8	1,264	502	39.7	4	632	289	45.7	4	632	213	33.7
	福州	華信	6	624	414	66.3	3	312	227	72.8	3	312	187	59.9
7		華信	6	624	414	66.3	3	312	227	72.8	3	312	187	59.9
8	武漢	立榮	26	3,016	1,780	59.0	13	1,508	1,010	67.0	13	1,508	770	51.1
		華信	8	1,144	635	55.5	4	572	377	65.9	4	572	258	45.1
	成都	華信	18	1,872	1,145	61.2	9	936	633	67.6	9	936	512	54.7
9		復興	28	3,692	2,552	69.1	14	1,846	1,071	58.0	14	1,846	1,481	80.2
10	廈門	華信	10	1,820	1,156	63.5	5	910	417	45.8	5	910	739	81.2
		華信	18	1,872	1,396	74.6	9	936	654	69.9	9	936	742	79.3
11	重慶	華信	10	1,040	457	43.9	5	520	248	47.7	5	520	209	40.2
12		四川	8	1,432	930	64.9	4	716	473	66.1	4	716	457	63.8
13	深圳	立榮	30	5,154	3,593	69.7	15	2,577	1,958	76.0	15	2,577	1,635	63.4
14		復興	6	858	694	80.9	3	429	421	98.1	3	429	273	63.6
15	天津	廈門	18	3,276	2,265	69.1	9	1,638	1,218	74.4	9	1,638	1,047	63.9
		中華	6	1,020	634	62.2	3	510	319	62.5	3	510	315	61.8
16	濟南	中華	16	1,664	700	42.1	8	832	353	42.4	8	832	347	41.7
		立榮	16	1,664	700	42.1	8	832	353	42.4	8	832	347	41.7
17	長春	立榮	14	2,002	1,643	82.1	7	1,001	908	90.7	7	1,001	735	73.4
18		國航	8	1,024	572	55.9	4	512	346	67.6	4	512	226	44.1
19	南昌	國航	8	1,024	572	55.9	4	512	346	67.6	4	512	226	44.1
		山東	8	1,080	573	53.1	4	540	331	61.3	4	540	242	44.8
20	長春	山東	8	1,080	573	53.1	4	540	331	61.3	4	540	242	44.8
		中華	4	416	304	73.1	2	208	151	72.6	2	208	153	73.6
21	長春	中華	4	416	304	73.1	2	208	151	72.6	2	208	153	73.6
		南方	8	976	548	56.1	4	488	279	57.2	4	488	269	55.1
22		南方	8	976	548	56.1	4	488	279	57.2	4	488	269	55.1

資料來源：本局臺中航空站

附註：1. 自99年11月1日起以定期班機管理之包機，改列本國際及兩岸定期航線班機載客率統計表。

2. 99年11月1日以前以定期班機管理之包機, 相關航線載客率請參考當期月報表71及表72。

表42-5 臺灣地區臺東機場國際及兩岸定期航線班機載客率—按航線及航空公司分

中華民國101年1月至101年1月

[illegible]

資料來源：本局臺東航空站

表43 臺灣地區各機場國際及兩岸定期航線班機載客率－按航空公司及航線分

中華民國101年1月至101年1月

序號	航空公司	航線	合計				入境				出境			
			飛行班次 (次)	座位總數 (位)	載客人數 (人)	載客率 (%)	飛行班次 (次)	座位總數 (位)	載客人數 (人)	載客率 (%)	飛行班次 (次)	座位總數 (位)	載客人數 (人)	載客率 (%)
	總計		15,927	3,937,390	2,813,350	71.5	7,988	1,973,537	1,382,601	70.1	7,939	1,963,853	1,430,749	72.9
	大韓		104	24,994	19,381	77.5	52	12,497	9,058	72.5	52	12,497	10,323	82.6
1		仁川	78	21,120	16,386	77.6	39	10,560	7,637	72.3	39	10,560	8,749	82.9
2		清州	26	3,874	2,995	77.3	13	1,937	1,421	73.4	13	1,937	1,574	81.3
	中華		4,237	1,183,214	856,338	72.4	2,129	593,006	429,691	72.5	2,108	590,208	426,647	72.3
3		大阪	112	40,376	28,188	69.8	56	20,230	14,816	73.2	56	20,146	13,372	66.4
4		仁川	117	31,575	25,758	81.6	58	15,730	12,681	80.6	59	15,845	13,077	82.5
5		布理司班	26	8,138	7,083	87.0	13	4,069	3,387	83.2	13	4,069	3,696	90.8
6		札幌	71	22,223	19,078	85.8	35	10,955	9,159	83.6	36	11,268	9,919	88.0
7		吉隆坡	83	28,249	20,223	71.6	41	13,968	9,611	68.8	42	14,281	10,612	74.3
8		名古屋	91	26,003	19,890	76.5	46	13,158	9,537	72.5	45	12,845	10,353	80.6
9		帛琉	43	6,842	4,939	72.2	21	3,342	2,386	71.4	22	3,500	2,553	72.9
10		東京羽田	124	38,812	29,634	76.4	62	19,406	13,902	71.6	62	19,406	15,732	81.1
11		東京成田	209	69,159	46,931	67.9	104	34,430	23,167	67.3	105	34,729	23,764	68.4
12		河內	62	18,222	10,888	59.8	31	9,111	4,642	50.9	31	9,111	6,246	68.6
13		法蘭克福	45	12,420	9,309	75.0	23	6,348	4,109	64.7	22	6,072	5,200	85.6
14		泗水	2	316	290	91.8	-	-	-	-	2	316	290	91.8
15		金邊	26	4,156	2,991	72.0	13	2,078	1,483	71.4	13	2,078	1,508	72.6
16		洛杉磯	119	47,425	39,689	83.7	59	23,507	18,324	78.0	60	23,918	21,365	89.3
17		胡志明市	124	33,732	27,726	82.2	62	16,866	11,911	70.6	62	16,866	15,815	93.8
18		香港	948	258,317	177,162	68.6	485	130,760	93,643	71.6	463	127,557	83,519	65.5
19		桃園→高雄接駁線	120	19,152	12,292	64.2	60	9,582	6,660	69.5	60	9,570	5,632	58.9
20		琉球	103	18,073	12,999	71.9	51	8,838	5,982	67.7	52	9,235	7,017	76.0
21		馬尼拉	160	30,320	23,151	76.4	80	15,160	13,563	89.5	80	15,160	9,588	63.2
22		高雄→桃園接駁線	120	18,960	12,365	65.2	60	9,480	5,696	60.1	60	9,480	6,669	70.3
23		曼谷	140	46,280	29,292	63.3	70	23,140	15,374	66.4	70	23,140	13,918	60.1
24		清邁	23	3,670	2,905	79.2	12	1,914	1,554	81.2	11	1,756	1,351	76.9
25		雪梨	45	14,085	11,936	84.7	22	6,886	5,520	80.2	23	7,199	6,416	89.1
26		普吉島	19	3,676	2,974	80.9	10	1,920	1,506	78.4	9	1,756	1,468	83.6
27		雅加達	64	18,868	15,559	82.5	31	9,121	6,694	73.4	33	9,747	8,865	91.0
28		新加坡	141	41,269	27,178	65.9	70	20,478	13,295	64.9	71	20,791	13,883	66.8
29		溫哥華	58	16,008	14,834	92.7	29	8,004	6,958	86.9	29	8,004	7,876	98.4
30		福岡	77	23,791	18,561	78.0	38	11,739	8,634	73.5	39	12,052	9,927	82.4
31		廣島	75	12,322	8,712	70.7	37	6,079	3,979	65.5	38	6,243	4,733	75.8
32		德里	26	8,138	5,368	66.0	13	4,069	3,294	81.0	13	4,069	2,074	51.0
33		檳城	40	6,404	4,305	67.2	20	3,202	1,963	61.3	20	3,202	2,342	73.1
34		舊金山	62	24,754	21,322	86.1	31	12,377	10,362	83.7	31	12,377	10,960	88.6
35		關島	29	8,922	7,366	82.6	14	4,227	3,461	81.9	15	4,695	3,905	83.2
36		峇里島	89	24,948	18,506	74.2	44	12,395	9,254	74.7	45	12,553	9,252	73.7
37		宮崎	16	2,564	1,463	57.1	8	1,282	584	45.6	8	1,282	879	68.6
38		維也納	26	7,176	5,747	80.1	13	3,588	2,749	76.6	13	3,588	2,998	83.6
39		倫敦	18	4,968	3,651	73.5	9	2,484	1,568	63.1	9	2,484	2,083	83.9
40		浦東	144	50,919	36,379	71.4	74	26,087	20,208	77.5	70	24,832	16,171	65.1
41		虹橋	54	16,902	13,596	80.4	27	8,451	6,974	82.5	27	8,451	6,622	78.4
42		海口	26	4,108	2,600	63.3	13	2,054	1,258	61.2	13	2,054	1,342	65.3
43		武漢	17	5,166	3,362	65.1	9	2,662	1,820	68.4	8	2,504	1,542	61.6
44		西安	19	5,947	3,410	57.3	10	3,130	1,875	59.9	9	2,817	1,535	54.5
45		大連	8	1,908	1,041	54.6	4	954	638	66.9	4	954	403	42.2

資料來源：本局高雄國際航空站、臺北國際航空站、臺中航空站、臺東航空站及桃園國際機場股份有限公司

附註：1. 入境、出境之載客人數均包括過境旅客，並以進出臺灣地區國際機場之末站及首站為基準。

2. 自99年11月1日起本表統計範圍包含以定期班機管理之包機。

3. 99年11月1日以前臺北松山機場及臺中機場以定期班機管理之包機，相關航線載客率請參考當期月報表71及表72。

表43 臺灣地區各機場國際及兩岸定期航線班機載客率－按航空公司及航線分(續1)

中華民國101年1月至101年1月

序號	航空公司	航線	合計				入境				出境			
			飛行班次 (次)	座位總數 (位)	載客人數 (人)	載客率 (%)	飛行班次 (次)	座位總數 (位)	載客人數 (人)	載客率 (%)	飛行班次 (次)	座位總數 (位)	載客人數 (人)	載客率 (%)
46		青島	16	5,008	2,911	58.1	8	2,504	1,554	62.1	8	2,504	1,357	54.2
47		成都	20	6,260	3,472	55.5	10	3,130	1,810	57.8	10	3,130	1,662	53.1
48		重慶	32	5,122	1,823	35.6	16	2,561	872	34.0	16	2,561	951	37.1
49		深圳	79	29,010	20,914	72.1	40	14,647	11,227	76.7	39	14,363	9,687	67.4
50		北京	77	26,148	18,285	69.9	39	13,153	9,699	73.7	38	12,995	8,586	66.1
51		廣州	53	20,397	14,748	72.3	28	10,668	8,564	80.3	25	9,729	6,184	63.6
52		南昌	21	3,114	1,932	62.0	11	1,636	1,027	62.8	10	1,478	905	61.2
53		三亞	18	2,892	1,600	55.3	9	1,446	757	52.4	9	1,446	843	58.3
	立榮		392	85,105	46,639	54.8	195	42,458	23,591	55.6	197	42,647	23,048	54.0
54		河內	18	2,826	1,921	68.0	9	1,413	975	69.0	9	1,413	946	66.9
55		胡志明市	24	3,720	2,501	67.2	12	1,860	959	51.6	12	1,860	1,542	82.9
56		寧波	36	7,008	3,570	50.9	18	3,504	1,555	44.4	18	3,504	2,015	57.5
57		南京	38	9,889	4,692	47.4	18	4,791	2,531	52.8	20	5,098	2,161	42.4
58		杭州	22	3,314	1,861	56.2	11	1,657	1,096	66.1	11	1,657	765	46.2
59		福州	34	5,186	3,388	65.3	17	2,593	1,251	48.2	17	2,593	2,137	82.4
60		西安	12	3,024	1,431	47.3	6	1,512	867	57.3	6	1,512	564	37.3
61		昆明	16	2,480	1,358	54.8	8	1,240	725	58.5	8	1,240	633	51.0
62		大連	18	4,536	2,484	54.8	9	2,268	1,317	58.1	9	2,268	1,167	51.5
63		青島	26	7,936	3,881	48.9	13	3,968	2,112	53.2	13	3,968	1,769	44.6
64		瀋陽	24	6,048	3,546	58.6	12	3,024	1,785	59.0	12	3,024	1,761	58.2
65		廈門	32	4,862	3,520	72.4	16	2,431	1,809	74.4	16	2,431	1,711	70.4
66		重慶	17	2,488	1,076	43.2	8	1,177	506	43.0	9	1,311	570	43.5
67		深圳	67	20,590	10,709	52.0	34	10,421	5,674	54.4	33	10,169	5,035	49.5
68		鹽城	8	1,198	701	58.5	4	599	429	71.6	4	599	272	45.4
	長榮		2,912	808,296	603,157	74.6	1,461	405,355	297,169	73.3	1,451	402,941	305,988	75.9
69		大阪	62	16,020	12,069	75.3	31	8,010	5,668	70.8	31	8,010	6,401	79.9
70		仁川	62	19,406	16,750	86.3	31	9,703	8,521	87.8	31	9,703	8,229	84.8
71		巴黎	28	8,904	7,606	85.4	14	4,452	3,574	80.3	14	4,452	4,032	90.6
72		仙台	18	4,536	3,302	72.8	9	2,268	1,588	70.0	9	2,268	1,714	75.6
73		布理司班	17	4,284	3,612	84.3	9	2,268	1,741	76.8	8	2,016	1,871	92.8
74		札幌	70	21,422	18,164	84.8	35	10,711	8,560	79.9	35	10,711	9,604	89.7
75		吉隆坡	32	9,240	6,798	73.6	16	4,620	3,250	70.3	16	4,620	3,548	76.8
76		名古屋	18	2,790	2,209	79.2	9	1,395	1,072	76.8	9	1,395	1,137	81.5
77		安克拉治	17	5,406	4,640	85.8	17	5,406	4,640	85.8	-	-	-	-
78		西雅圖	41	15,252	13,142	86.2	21	7,812	6,306	80.7	20	7,440	6,836	91.9
79		東京羽田	124	31,248	25,293	80.9	62	15,624	12,252	78.4	62	15,624	13,041	83.5
80		東京成田	123	34,778	26,689	76.7	61	17,263	12,696	73.5	62	17,515	13,993	79.9
81		河內	36	5,580	3,357	60.2	18	2,790	1,456	52.2	18	2,790	1,901	68.1
82		泗水	16	4,032	3,090	76.6	8	2,016	1,459	72.4	8	2,016	1,631	80.9
83		金邊	62	9,610	7,876	82.0	31	4,805	4,040	84.1	31	4,805	3,836	79.8
84		洛杉磯	161	52,538	45,960	87.5	80	26,100	21,702	83.1	81	26,438	24,258	91.8
85		胡志明市	94	30,244	25,935	85.8	47	15,122	11,262	74.5	47	15,122	14,673	97.0
86		香港	425	122,957	86,702	70.5	213	61,556	45,183	73.4	212	61,401	41,519	67.6
87		紐約	17	5,406	5,032	93.1	-	-	-	-	17	5,406	5,032	93.1
88		馬尼拉	62	17,112	14,100	82.4	31	8,556	7,756	90.6	31	8,556	6,344	74.1
89		曼谷	116	35,732	12,904	36.1	58	17,866	2,969	16.6	58	17,866	9,935	55.6
90		雅加達	50	13,884	11,446	82.4	25	6,942	5,488	79.1	25	6,942	5,958	85.8
91		新加坡	58	18,444	13,675	74.1	29	9,222	6,298	68.3	29	9,222	7,377	80.0

表43 臺灣地區各機場國際及兩岸定期航線班機載客率－按航空公司及航線分(續2)

中華民國101年1月至101年1月

序號	航空公司	航線	合計				入境				出境			
			飛行班次 (次)	座位總數 (位)	載客人數 (人)	載客率 (%)	飛行班次 (次)	座位總數 (位)	載客人數 (人)	載客率 (%)	飛行班次 (次)	座位總數 (位)	載客人數 (人)	載客率 (%)
92		溫哥華	27	10,044	8,909	88.7	14	5,208	4,518	86.8	13	4,836	4,391	90.8
93		福岡	36	11,268	7,255	64.4	18	5,634	3,415	60.6	18	5,634	3,840	68.2
94		澳門	312	74,560	53,008	71.1	156	37,280	26,845	72.0	156	37,280	26,163	70.2
95		舊金山	92	29,256	27,074	92.5	46	14,628	13,012	89.0	46	14,628	14,062	96.1
96		關島	28	8,723	7,338	84.1	14	4,331	3,577	82.6	14	4,392	3,761	85.6
97		峇里島	48	12,096	9,102	75.2	24	6,048	4,471	73.9	24	6,048	4,631	76.6
98		小松	34	5,658	3,819	67.5	17	2,829	1,711	60.5	17	2,829	2,108	74.5
99		多倫多	26	8,268	7,300	88.3	13	4,134	3,611	87.3	13	4,134	3,689	89.2
100		浦東	157	54,486	40,257	73.9	82	28,065	21,996	78.4	75	26,421	18,261	69.1
101		虹橋	54	13,608	9,812	72.1	27	6,804	5,154	75.7	27	6,804	4,658	68.5
102		寧波	21	3,273	1,844	56.3	10	1,568	1,068	68.1	11	1,705	776	45.5
103		海口	18	2,790	1,219	43.7	9	1,395	584	41.9	9	1,395	635	45.5
104		桂林	26	4,030	2,296	57.0	13	2,015	1,112	55.2	13	2,015	1,184	58.8
105		鄭州	36	7,326	3,675	50.2	18	3,663	2,009	54.8	18	3,663	1,666	45.5
106		杭州	62	18,660	11,846	63.5	31	9,330	6,485	69.5	31	9,330	5,361	57.5
107		成都	18	4,536	2,208	48.7	9	2,268	1,207	53.2	9	2,268	1,001	44.1
108		北京	65	21,300	15,777	74.1	33	10,776	8,422	78.2	32	10,524	7,355	69.9
109		廣州	47	10,397	7,525	72.4	24	5,276	4,109	77.9	23	5,121	3,416	66.7
110		天津	26	6,208	4,185	67.4	13	3,104	2,202	70.9	13	3,104	1,983	63.9
111		濟南	36	5,580	3,947	70.7	18	2,790	2,000	71.7	18	2,790	1,947	69.8
112		哈爾濱	22	5,544	3,000	54.1	11	2,772	1,471	53.1	11	2,772	1,529	55.2
113		黃山	12	1,860	1,410	75.8	6	930	709	76.2	6	930	701	75.4
	泰國		185	57,485	37,302	64.9	93	28,895	15,649	54.2	92	28,590	21,653	75.7
114		仁川	62	19,414	14,727	75.9	31	9,707	6,424	66.2	31	9,707	8,303	85.5
115		曼谷	123	38,071	22,575	59.3	62	19,188	9,225	48.1	61	18,883	13,350	70.7
	馬來西亞		158	30,080	22,631	75.2	79	15,040	9,315	61.9	79	15,040	13,316	88.5
116		吉隆坡	62	12,660	9,562	75.5	31	6,330	3,768	59.5	31	6,330	5,794	91.5
117		亞庇	70	10,088	8,071	80.0	35	5,044	3,881	76.9	35	5,044	4,190	83.1
118		洛杉磯	26	7,332	4,998	68.2	13	3,666	1,666	45.4	13	3,666	3,332	90.9
	國泰		1,236	422,627	301,653	71.4	623	213,149	141,426	66.4	613	209,478	160,227	76.5
119		大阪	62	22,276	16,684	74.9	31	11,124	7,483	67.3	31	11,152	9,201	82.5
120		仁川	62	21,850	17,985	82.3	31	10,925	8,480	77.6	31	10,925	9,505	87.0
121		名古屋	62	18,798	11,353	60.4	31	9,399	4,490	47.8	31	9,399	6,863	73.0
122		東京成田	62	19,096	12,890	67.5	31	9,469	5,646	59.6	31	9,627	7,244	75.2
123		香港	927	319,360	229,964	72.0	468	161,476	110,870	68.7	459	157,884	119,094	75.4
124		福岡	61	21,247	12,777	60.1	31	10,756	4,457	41.4	30	10,491	8,320	79.3
	宿霧太平洋		76	13,604	11,954	87.9	38	6,802	5,883	86.5	38	6,802	6,071	89.3
125		馬尼拉	76	13,604	11,954	87.9	38	6,802	5,883	86.5	38	6,802	6,071	89.3
	捷星		168	30,240	24,570	81.3	84	15,120	10,868	71.9	84	15,120	13,702	90.6
126		大阪	62	11,160	9,260	83.0	31	5,580	4,409	79.0	31	5,580	4,851	86.9
127		新加坡	106	19,080	15,310	80.2	53	9,540	6,459	67.7	53	9,540	8,851	92.8
	荷蘭		62	20,870	16,022	76.8	31	10,435	7,553	72.4	31	10,435	8,469	81.2
128		曼谷	62	20,870	16,022	76.8	31	10,435	7,553	72.4	31	10,435	8,469	81.2
	復興		789	140,354	88,542	63.1	396	70,456	43,457	61.7	393	69,898	45,085	64.5
129		亞庇	5	910	862	94.7	2	364	354	97.3	3	546	508	93.0
130		帛琉	20	3,240	2,023	62.4	10	1,620	1,047	64.6	10	1,620	976	60.2
131		河內	18	3,428	1,428	41.7	9	1,714	616	35.9	9	1,714	812	47.4
132		釜山	46	7,532	4,896	65.0	23	3,766	2,297	61.0	23	3,766	2,599	69.0

表43 臺灣地區各機場國際及兩岸定期航線班機載客率－按航空公司及航線分(續3)

中華民國101年1月至101年1月

序號	航空公司	航線	合計				入境				出境			
			飛行班次 (次)	座位總數 (位)	載客人數 (人)	載客率 (%)	飛行班次 (次)	座位總數 (位)	載客人數 (人)	載客率 (%)	飛行班次 (次)	座位總數 (位)	載客人數 (人)	載客率 (%)
133		清邁	6	1,092	793	72.6	3	546	397	72.7	3	546	396	72.5
134		新加坡	62	10,044	5,433	54.1	31	5,022	2,290	45.6	31	5,022	3,143	62.6
135		澳門	252	45,492	29,947	65.8	126	22,752	14,688	64.6	126	22,740	15,259	67.1
136		濟州島	23	3,766	2,476	65.7	12	1,964	1,215	61.9	11	1,802	1,261	70.0
137		浦東	79	14,198	10,255	72.2	41	7,382	5,736	77.7	38	6,816	4,519	66.3
138		虹橋	18	3,276	2,510	76.6	9	1,638	1,294	79.0	9	1,638	1,216	74.2
139		長沙	26	4,588	2,168	47.3	13	2,294	1,008	43.9	13	2,294	1,160	50.6
140		杭州	36	6,552	4,351	66.4	18	3,276	2,374	72.5	18	3,276	1,977	60.3
141		福州	64	11,800	7,883	66.8	32	5,900	3,165	53.6	32	5,900	4,718	80.0
142		武漢	16	2,912	1,773	60.9	8	1,456	883	60.6	8	1,456	890	61.1
143		廈門	36	6,704	4,300	64.1	18	3,352	2,184	65.2	18	3,352	2,116	63.1
144		重慶	16	3,104	1,397	45.0	8	1,552	645	41.6	8	1,552	752	48.5
145		合肥	18	3,308	1,399	42.3	9	1,654	750	45.3	9	1,654	649	39.2
146		天津	18	3,276	2,323	70.9	9	1,638	1,273	77.7	9	1,638	1,050	64.1
147		南寧	8	1,488	896	60.2	4	744	471	63.3	4	744	425	57.1
148		徐州	22	3,644	1,429	39.2	11	1,822	770	42.3	11	1,822	659	36.2
	港龍		537	140,022	92,986	66.4	270	70,410	48,379	68.7	267	69,612	44,607	64.1
149		香港	537	140,022	92,986	66.4	270	70,410	48,379	68.7	267	69,612	44,607	64.1
	華信		537	115,227	72,167	62.6	252	54,449	35,061	64.4	285	60,778	37,106	61.1
150		大阪	19	2,603	1,935	74.3	9	1,145	739	64.5	10	1,458	1,196	82.0
151		仁川	53	5,512	4,661	84.6	26	2,704	2,352	87.0	27	2,808	2,309	82.2
152		香港	79	19,612	11,302	57.6	26	7,363	4,403	59.8	53	12,249	6,899	56.3
153		長灘島	49	7,742	5,661	73.1	24	3,792	2,769	73.0	25	3,950	2,892	73.2
154		寧波	54	11,675	7,545	64.6	27	5,760	4,026	69.9	27	5,915	3,519	59.5
155		南京	26	9,314	5,772	62.0	13	4,657	3,048	65.4	13	4,657	2,724	58.5
156		長沙	34	9,924	4,801	48.4	17	4,962	2,193	44.2	17	4,962	2,608	52.6
157		鄭州	30	7,754	4,440	57.3	15	3,877	2,347	60.5	15	3,877	2,093	54.0
158		杭州	48	10,332	6,697	64.8	24	5,166	3,573	69.2	24	5,166	3,124	60.5
159		福州	18	1,872	1,396	74.6	9	936	654	69.9	9	936	742	79.3
160		武漢	10	1,040	457	43.9	5	520	248	47.7	5	520	209	40.2
161		瀋陽	17	4,663	2,746	58.9	8	2,133	1,207	56.6	9	2,530	1,539	60.8
162		廈門	88	21,288	13,903	65.3	44	10,644	7,012	65.9	44	10,644	6,891	64.7
163		鹽城	12	1,896	851	44.9	5	790	490	62.0	7	1,106	361	32.6
	菲律賓		69	11,464	7,895	68.9	34	5,727	3,999	69.8	35	5,737	3,896	67.9
164		馬尼拉	69	11,464	7,895	68.9	34	5,727	3,999	69.8	35	5,737	3,896	67.9
	越南		251	51,178	35,775	69.9	126	25,698	15,382	59.9	125	25,480	20,393	80.0
165		河內	126	23,212	13,603	58.6	63	11,623	5,628	48.4	63	11,589	7,975	68.8
166		胡志明市	125	27,966	22,172	79.3	63	14,075	9,754	69.3	62	13,891	12,418	89.4
	新加坡		158	45,486	32,113	70.6	79	22,743	14,173	62.3	79	22,743	17,940	78.9
167		新加坡	158	45,486	32,113	70.6	79	22,743	14,173	62.3	79	22,743	17,940	78.9
	遠東		44	7,091	3,814	53.8	23	3,711	2,397	64.6	21	3,380	1,417	41.9
168		貴陽	6	992	234	23.6	3	496	117	23.6	3	496	117	23.6
169		海口	6	924	465	50.3	3	462	191	41.3	3	462	274	59.3
170		成都	2	290	105	36.2	1	145	102	70.3	1	145	3	2.1
171		合肥	4	580	283	48.8	2	290	279	96.2	2	290	4	1.4
172		太原	16	2,640	1,685	63.8	8	1,320	966	73.2	8	1,320	719	54.5
173		南寧	4	660	275	41.7	2	330	164	49.7	2	330	111	33.6
174		石家莊	6	1,005	767	76.3	4	668	578	86.5	2	337	189	56.1



表43 臺灣地區各機場國際及兩岸定期航線班機載客率－按航空公司及航線分(續4)

中華民國101年1月至101年1月

序號	航空公司	航線	合計				入境				出境			
			飛行班次 (次)	座位總數 (位)	載客人數 (人)	載客率 (%)	飛行班次 (次)	座位總數 (位)	載客人數 (人)	載客率 (%)	飛行班次 (次)	座位總數 (位)	載客人數 (人)	載客率 (%)
	澳門		294	39,454	28,398	72.0	147	19,682	13,498	68.6	147	19,772	14,900	75.4
175	聯合	澳門	294	39,454	28,398	72.0	147	19,682	13,498	68.6	147	19,772	14,900	75.4
176	韓亞	東京成田	60	15,360	13,104	85.3	30	7,680	6,556	85.4	30	7,680	6,548	85.3
177	日本航空	仁川	86	19,936	17,367	87.1	43	9,968	8,638	86.7	43	9,968	8,729	87.6
			86	19,936	17,367	87.1	43	9,968	8,638	86.7	43	9,968	8,729	87.6
178		大阪	496	100,688	81,774	81.2	248	50,344	37,899	75.3	248	50,344	43,875	87.2
179		名古屋	124	24,366	18,943	77.7	62	12,183	8,655	71.0	62	12,183	10,288	84.4
180		東京羽田	62	8,928	7,499	84.0	31	4,464	3,855	86.4	31	4,464	3,644	81.6
181		東京成田	124	29,388	24,149	82.2	62	14,694	11,193	76.2	62	14,694	12,956	88.2
	全日空		186	38,006	31,183	82.0	93	19,003	14,196	74.7	93	19,003	16,987	89.4
182		東京羽田	186	39,804	31,843	80.0	93	19,902	15,491	77.8	93	19,902	16,352	82.2
183		東京成田	124	26,536	20,556	77.5	62	13,268	9,869	74.4	62	13,268	10,687	80.5
	全亞洲		62	13,268	11,287	85.1	31	6,634	5,622	84.7	31	6,634	5,665	85.4
184	馬亞洲	吉隆坡	80	30,268	24,989	82.6	40	15,134	11,097	73.3	40	15,134	13,892	91.8
			80	30,268	24,989	82.6	40	15,134	11,097	73.3	40	15,134	13,892	91.8
185	達美	亞庇	62	11,160	7,888	70.7	31	5,580	3,375	60.5	31	5,580	4,513	80.9
			62	11,160	7,888	70.7	31	5,580	3,375	60.5	31	5,580	4,513	80.9
186	釜山	東京成田	62	17,170	14,128	82.3	31	8,585	6,826	79.5	31	8,585	7,302	85.1
187	欣丰虎	釜山	62	10,812	10,479	96.9	31	5,406	4,923	91.1	31	5,406	5,556	102.8
188	國航	新加坡	62	10,812	10,479	96.9	31	5,406	4,923	91.1	31	5,406	5,556	102.8
			72	11,664	9,224	79.1	36	5,832	3,824	65.6	36	5,832	5,400	92.6
189		浦東	72	11,664	9,224	79.1	36	5,832	3,824	65.6	36	5,832	5,400	92.6
190		虹橋	445	84,486	61,952	73.3	226	42,791	32,486	75.9	219	41,695	29,466	70.7
191		杭州	78	19,757	13,285	67.2	40	10,067	7,146	71.0	38	9,690	6,139	63.4
192		成都	34	5,576	3,874	69.5	17	2,788	2,196	78.8	17	2,788	1,678	60.2
193		重慶	114	16,184	11,773	72.7	59	8,368	6,204	74.1	55	7,816	5,569	71.3
194		北京	40	6,146	4,145	67.4	20	3,073	2,108	68.6	20	3,073	2,037	66.3
195		天津	46	6,668	4,235	63.5	23	3,334	2,029	60.9	23	3,334	2,206	66.2
	南方		109	27,131	22,648	83.5	55	13,649	11,628	85.2	54	13,482	11,020	81.7
196		浦東	24	3,024	1,992	65.9	12	1,512	1,175	77.7	12	1,512	817	54.0
197		貴陽	499	84,353	56,008	66.4	255	42,889	29,342	68.4	244	41,464	26,666	64.3
198		長沙	61	10,660	8,005	75.1	32	5,513	4,437	80.5	29	5,147	3,568	69.3
199		海口	30	5,040	2,670	53.0	15	2,520	1,249	49.6	15	2,520	1,421	56.4
200		桂林	28	4,200	2,647	63.0	14	2,100	1,149	54.7	14	2,100	1,498	71.3
201		鄭州	18	2,700	986	36.5	9	1,350	448	33.2	9	1,350	538	39.9
202		武漢	42	7,056	3,508	49.7	21	3,528	1,617	45.8	21	3,528	1,891	53.6
203		大連	32	5,376	3,478	64.7	16	2,688	1,776	66.1	16	2,688	1,702	63.3
204		瀋陽	24	4,032	2,561	63.5	12	2,016	1,280	63.5	12	2,016	1,281	63.5
205		深圳	26	3,502	2,006	57.3	13	1,751	1,060	60.5	13	1,751	946	54.0
206		廣州	26	3,942	2,635	66.8	13	1,971	1,265	64.2	13	1,971	1,370	69.5
207		哈爾濱	69	11,998	9,067	75.6	38	6,440	5,565	86.4	31	5,558	3,502	63.0
208		南寧	63	13,507	10,480	77.6	32	6,842	5,466	79.9	31	6,665	5,014	75.2
209		長春	18	2,700	1,830	67.8	9	1,350	917	67.9	9	1,350	913	67.6
	深圳		26	4,368	2,821	64.6	13	2,184	1,444	66.1	13	2,184	1,377	63.0
			36	5,272	3,314	62.9	18	2,636	1,669	63.3	18	2,636	1,645	62.4
			184	28,880	17,189	59.5	93	14,598	9,295	63.7	91	14,282	7,894	55.3

表43 臺灣地區各機場國際及兩岸定期航線班機載客率－按航空公司及航線分(續完)

中華民國101年1月至101年1月

序號	航空公司	航線	合計				入境				出境			
			飛行班次 (次)	座位總數 (位)	載客人數 (人)	載客率 (%)	飛行班次 (次)	座位總數 (位)	載客人數 (人)	載客率 (%)	飛行班次 (次)	座位總數 (位)	載客人數 (人)	載客率 (%)
210		瀋陽	24	3,600	1,956	54.3	12	1,800	979	54.4	12	1,800	977	54.3
211		深圳	86	13,588	9,099	67.0	43	6,794	4,817	70.9	43	6,794	4,282	63.0
212		無錫	74	11,692	6,134	52.5	38	6,004	3,499	58.3	36	5,688	2,635	46.3
	四川		100	18,448	10,407	56.4	50	9,224	5,189	56.3	50	9,224	5,218	56.6
213		昆明	26	4,212	2,815	66.8	13	2,106	1,409	66.9	13	2,106	1,406	66.8
214		成都	48	9,192	5,485	59.7	24	4,596	2,767	60.2	24	4,596	2,718	59.1
215		重慶	26	5,044	2,107	41.8	13	2,522	1,013	40.2	13	2,522	1,094	43.4
	上海		127	23,392	15,366	65.7	64	11,780	8,196	69.6	63	11,612	7,170	61.7
216		浦東	62	10,106	7,593	75.1	31	5,053	4,047	80.1	31	5,053	3,546	70.2
217		虹橋	26	6,734	5,139	76.3	13	3,367	2,705	80.3	13	3,367	2,434	72.3
218		南京	5	840	455	54.2	3	504	303	60.1	2	336	152	45.2
219		徐州	34	5,712	2,179	38.1	17	2,856	1,141	40.0	17	2,856	1,038	36.3
	海南		132	22,176	12,521	56.5	66	11,088	6,608	59.6	66	11,088	5,913	53.3
220		海口	36	6,048	3,247	53.7	18	3,024	1,595	52.7	18	3,024	1,652	54.6
221		西安	10	1,680	1,141	67.9	5	840	652	77.6	5	840	489	58.2
222		大連	8	1,344	877	65.3	4	672	461	68.6	4	672	416	61.9
223		北京	36	6,048	3,936	65.1	18	3,024	2,085	68.9	18	3,024	1,851	61.2
224		廣州	26	4,368	2,931	67.1	13	2,184	1,578	72.3	13	2,184	1,353	62.0
225		三亞	16	2,688	389	14.5	8	1,344	237	17.6	8	1,344	152	11.3
	山東		132	21,912	13,519	61.7	66	10,956	7,206	65.8	66	10,956	6,313	57.6
226		青島	36	6,048	4,104	67.9	18	3,024	2,084	68.9	18	3,024	2,020	66.8
227		濟南	54	8,808	5,586	63.4	27	4,404	2,898	65.8	27	4,404	2,688	61.0
228		煙臺	42	7,056	3,829	54.3	21	3,528	2,224	63.0	21	3,528	1,605	45.5
	廈門		303	49,891	32,359	64.9	152	25,030	15,362	61.4	151	24,861	16,997	68.4
229		長沙	28	4,732	2,180	46.1	14	2,366	965	40.8	14	2,366	1,215	51.4
230		杭州	24	4,056	2,692	66.4	12	2,028	1,395	68.8	12	2,028	1,297	64.0
231		福州	122	20,138	13,602	67.5	61	10,069	6,002	59.6	61	10,069	7,600	75.5
232		廈門	129	20,965	13,885	66.2	65	10,567	7,000	66.2	64	10,398	6,885	66.2
	東方		630	120,199	81,896	68.1	321	61,117	43,739	71.6	309	59,082	38,157	64.6
233		浦東	141	41,495	31,321	75.5	70	20,679	16,702	80.8	71	20,816	14,619	70.2
234		虹橋	62	10,788	8,781	81.4	31	5,394	4,521	83.8	31	5,394	4,260	79.0
235		寧波	54	8,424	4,980	59.1	27	4,212	2,389	56.7	27	4,212	2,591	61.5
236		南京	92	15,930	9,931	62.3	49	8,510	5,211	61.2	43	7,420	4,720	63.6
237		武漢	18	2,600	1,973	75.9	9	1,300	953	73.3	9	1,300	1,020	78.5
238		西安	14	1,844	1,287	69.8	7	922	709	76.9	7	922	578	62.7
239		昆明	28	4,424	2,320	52.4	14	2,212	1,122	50.7	14	2,212	1,198	54.2
240		青島	8	1,248	715	57.3	4	624	374	59.9	4	624	341	54.6
241		合肥	26	4,056	2,445	60.3	13	2,028	1,209	59.6	13	2,028	1,236	60.9
242		南昌	30	4,680	2,398	51.2	15	2,340	1,275	54.5	15	2,340	1,123	48.0
243		太原	25	4,130	2,413	58.4	13	2,144	1,268	59.1	12	1,986	1,145	57.7
244		石家莊	18	2,844	1,371	48.2	9	1,422	688	48.4	9	1,422	683	48.0
245		鹽城	22	3,432	1,975	57.5	11	1,716	1,314	76.6	11	1,716	661	38.5
246		無錫	92	14,304	9,986	69.8	49	7,614	6,004	78.9	43	6,690	3,982	59.5

表43-1 臺灣地區臺灣桃園國際機場國際及兩岸定期航線班機載客率－按航空公司及航線分

中華民國101年1月至101年1月

序號	航空公司	航線	合 計				入 境				出 境			
			飛行班次 (次)	座位總數 (位)	載客人數 (人)	載客率 (%)	飛行班次 (次)	座位總數 (位)	載客人數 (人)	載客率 (%)	飛行班次 (次)	座位總數 (位)	載客人數 (人)	載客率 (%)
	總計		12,679	3,265,887	2,355,429	72.1	6,363	1,637,496	1,153,092	70.4	6,316	1,628,391	1,202,337	73.8
	大韓		104	24,994	19,381	77.5	52	12,497	9,058	72.5	52	12,497	10,323	82.6
1		仁川	78	21,120	16,386	77.6	39	10,560	7,637	72.3	39	10,560	8,749	82.9
2		清州	26	3,874	2,995	77.3	13	1,937	1,421	73.4	13	1,937	1,574	81.3
	中華		3,527	1,014,848	741,782	73.1	1,759	506,143	371,304	73.4	1,768	508,705	370,478	72.8
3		大阪	112	40,376	28,188	69.8	56	20,230	14,816	73.2	56	20,146	13,372	66.4
4		仁川	117	31,575	25,758	81.6	58	15,730	12,681	80.6	59	15,845	13,077	82.5
5		布理司班	26	8,138	7,083	87.0	13	4,069	3,387	83.2	13	4,069	3,696	90.8
6		札幌	71	22,223	19,078	85.8	35	10,955	9,159	83.6	36	11,268	9,919	88.0
7		吉隆坡	69	24,487	18,156	74.1	34	12,087	8,636	71.4	35	12,400	9,520	76.8
8		名古屋	75	23,475	18,097	77.1	38	11,894	8,663	72.8	37	11,581	9,434	81.5
9		帛琉	43	6,842	4,939	72.2	21	3,342	2,386	71.4	22	3,500	2,553	72.9
10		東京成田	181	60,395	41,202	68.2	90	30,048	20,517	68.3	91	30,347	20,685	68.2
11		河內	62	18,222	10,888	59.8	31	9,111	4,642	50.9	31	9,111	6,246	68.6
12		法蘭克福	45	12,420	9,309	75.0	23	6,348	4,109	64.7	22	6,072	5,200	85.6
13		泗水	2	316	290	91.8	-	-	-	-	2	316	290	91.8
14		金邊	26	4,156	2,991	72.0	13	2,078	1,483	71.4	13	2,078	1,508	72.6
15		洛杉磯	119	47,425	39,689	83.7	59	23,507	18,324	78.0	60	23,918	21,365	89.3
16		胡志明市	124	33,732	27,726	82.2	62	16,866	11,911	70.6	62	16,866	15,815	93.8
17		香港	752	208,439	146,688	70.4	373	103,299	76,322	73.9	379	105,140	70,366	66.9
18		桃園→高雄接駁線	120	19,152	12,292	64.2	60	9,582	6,660	69.5	60	9,570	5,632	58.9
19		琉球	103	18,073	12,999	71.9	51	8,838	5,982	67.7	52	9,235	7,017	76.0
20		馬尼拉	124	26,576	20,330	76.5	62	13,288	12,032	90.5	62	13,288	8,298	62.4
21		曼谷	124	43,752	27,278	62.3	62	21,876	14,395	65.8	62	21,876	12,883	58.9
22		清邁	23	3,670	2,905	79.2	12	1,914	1,554	81.2	11	1,756	1,351	76.9
23		雪梨	45	14,085	11,936	84.7	22	6,886	5,520	80.2	23	7,199	6,416	89.1
24		普吉島	19	3,676	2,974	80.9	10	1,920	1,506	78.4	9	1,756	1,468	83.6
25		雅加達	64	18,868	15,559	82.5	31	9,121	6,694	73.4	33	9,747	8,865	91.0
26		新加坡	123	38,425	24,974	65.0	61	19,056	12,295	64.5	62	19,369	12,679	65.5
27		溫哥華	58	16,008	14,834	92.7	29	8,004	6,958	86.9	29	8,004	7,876	98.4
28		福岡	77	23,791	18,561	78.0	38	11,739	8,634	73.5	39	12,052	9,927	82.4
29		廣島	75	12,322	8,712	70.7	37	6,079	3,979	65.5	38	6,243	4,733	75.8
30		德里	26	8,138	5,368	66.0	13	4,069	3,294	81.0	13	4,069	2,074	51.0
31		檳城	40	6,404	4,305	67.2	20	3,202	1,963	61.3	20	3,202	2,342	73.1
32		舊金山	62	24,754	21,322	86.1	31	12,377	10,362	83.7	31	12,377	10,960	88.6
33		關島	29	8,922	7,366	82.6	14	4,227	3,461	81.9	15	4,695	3,905	83.2
34		峇里島	89	24,948	18,506	74.2	44	12,395	9,254	74.7	45	12,553	9,252	73.7
35		宮崎	16	2,564	1,463	57.1	8	1,282	584	45.6	8	1,282	879	68.6
36		維也納	26	7,176	5,747	80.1	13	3,588	2,749	76.6	13	3,588	2,998	83.6
37		倫敦	18	4,968	3,651	73.5	9	2,484	1,568	63.1	9	2,484	2,083	83.9
38		浦東	121	44,185	31,568	71.4	62	22,641	17,520	77.4	59	21,544	14,048	65.2
39		海口	26	4,108	2,600	63.3	13	2,054	1,258	61.2	13	2,054	1,342	65.3
40		武漢	17	5,166	3,362	65.1	9	2,662	1,820	68.4	8	2,504	1,542	61.6
41		西安	19	5,947	3,410	57.3	10	3,130	1,875	59.9	9	2,817	1,535	54.5
42		大連	8	1,908	1,041	54.6	4	954	638	66.9	4	954	403	42.2
43		青島	16	5,008	2,911	58.1	8	2,504	1,554	62.1	8	2,504	1,357	54.2
44		成都	20	6,260	3,472	55.5	10	3,130	1,810	57.8	10	3,130	1,662	53.1
45		深圳	60	23,218	16,965	73.1	30	11,672	8,918	76.4	30	11,546	8,047	69.7

資料來源：桃園國際機場股份有限公司

附註：1. 入境、出境之載客人數均包括過境旅客。

2. 載客人數以進出臺灣桃園國際機場之末站及首站為基準。

表43-1 臺灣地區臺灣桃園國際機場國際及兩岸定期航線班機載客率－按航空公司及航線分(續1)

中華民國101年1月至101年1月

序號	航空公司	航線	合 計				入 境				出 境			
			飛行班次 (次)	座位總數 (位)	載客人數 (人)	載客率 (%)	飛行班次 (次)	座位總數 (位)	載客人數 (人)	載客率 (%)	飛行班次 (次)	座位總數 (位)	載客人數 (人)	載客率 (%)
46		北京	67	24,568	17,313	70.5	34	12,363	9,234	74.7	33	12,205	8,079	66.2
47		廣州	53	20,397	14,748	72.3	28	10,668	8,564	80.3	25	9,729	6,184	63.6
48		南昌	17	2,698	1,628	60.3	9	1,428	876	61.3	8	1,270	752	59.2
49		三亞	18	2,892	1,600	55.3	9	1,446	757	52.4	9	1,446	843	58.3
	立榮		213	57,833	29,282	50.6	106	28,898	14,896	51.5	107	28,935	14,386	49.7
50		寧波	18	4,342	2,115	48.7	9	2,171	839	38.6	9	2,171	1,276	58.8
51		南京	27	8,207	3,814	46.5	13	4,026	2,005	49.8	14	4,181	1,809	43.3
52		福州	18	2,706	1,881	69.5	9	1,353	662	48.9	9	1,353	1,219	90.1
53		西安	12	3,024	1,431	47.3	6	1,512	867	57.3	6	1,512	564	37.3
54		大連	18	4,536	2,484	54.8	9	2,268	1,317	58.1	9	2,268	1,167	51.5
55		青島	18	6,696	3,168	47.3	9	3,348	1,720	51.4	9	3,348	1,448	43.2
56		瀋陽	24	6,048	3,546	58.6	12	3,024	1,785	59.0	12	3,024	1,761	58.2
57		重慶	17	2,488	1,076	43.2	8	1,177	506	43.0	9	1,311	570	43.5
58		深圳	53	18,588	9,066	48.8	27	9,420	4,766	50.6	26	9,168	4,300	46.9
59		鹽城	8	1,198	701	58.5	4	599	429	71.6	4	599	272	45.4
	長榮		2,523	724,755	544,047	75.1	1,267	363,653	267,238	73.5	1,256	361,102	276,809	76.7
60		大阪	62	16,020	12,069	75.3	31	8,010	5,668	70.8	31	8,010	6,401	79.9
61		仁川	62	19,406	16,750	86.3	31	9,703	8,521	87.8	31	9,703	8,229	84.8
62		巴黎	28	8,904	7,606	85.4	14	4,452	3,574	80.3	14	4,452	4,032	90.6
63		仙台	18	4,536	3,302	72.8	9	2,268	1,588	70.0	9	2,268	1,714	75.6
64		布理司班	17	4,284	3,612	84.3	9	2,268	1,741	76.8	8	2,016	1,871	92.8
65		札幌	70	21,422	18,164	84.8	35	10,711	8,560	79.9	35	10,711	9,604	89.7
66		吉隆坡	32	9,240	6,798	73.6	16	4,620	3,250	70.3	16	4,620	3,548	76.8
67		名古屋	18	2,790	2,209	79.2	9	1,395	1,072	76.8	9	1,395	1,137	81.5
68		安克拉治	17	5,406	4,640	85.8	17	5,406	4,640	85.8	-	-	-	-
69		西雅圖	41	15,252	13,142	86.2	21	7,812	6,306	80.7	20	7,440	6,836	91.9
70		東京成田	123	34,778	26,689	76.7	61	17,263	12,696	73.5	62	17,515	13,993	79.9
71		河內	36	5,580	3,357	60.2	18	2,790	1,456	52.2	18	2,790	1,901	68.1
72		泗水	16	4,032	3,090	76.6	8	2,016	1,459	72.4	8	2,016	1,631	80.9
73		金邊	62	9,610	7,876	82.0	31	4,805	4,040	84.1	31	4,805	3,836	79.8
74		洛杉磯	161	52,538	45,960	87.5	80	26,100	21,702	83.1	81	26,438	24,258	91.8
75		胡志明市	94	30,244	25,935	85.8	47	15,122	11,262	74.5	47	15,122	14,673	97.0
76		香港	425	122,957	86,702	70.5	213	61,556	45,183	73.4	212	61,401	41,519	67.6
77		紐約	17	5,406	5,032	93.1	-	-	-	-	17	5,406	5,032	93.1
78		馬尼拉	62	17,112	14,100	82.4	31	8,556	7,756	90.6	31	8,556	6,344	74.1
79		曼谷	116	35,732	12,904	36.1	58	17,866	2,969	16.6	58	17,866	9,935	55.6
80		雅加達	50	13,884	11,446	82.4	25	6,942	5,488	79.1	25	6,942	5,958	85.8
81		新加坡	58	18,444	13,675	74.1	29	9,222	6,298	68.3	29	9,222	7,377	80.0
82		溫哥華	27	10,044	8,909	88.7	14	5,208	4,518	86.8	13	4,836	4,391	90.8
83		福岡	36	11,268	7,255	64.4	18	5,634	3,415	60.6	18	5,634	3,840	68.2
84		澳門	222	60,610	43,721	72.1	111	30,305	22,071	72.8	111	30,305	21,650	71.4
85		舊金山	92	29,256	27,074	92.5	46	14,628	13,012	89.0	46	14,628	14,062	96.1
86		關島	28	8,723	7,338	84.1	14	4,331	3,577	82.6	14	4,392	3,761	85.6
87		峇里島	48	12,096	9,102	75.2	24	6,048	4,471	73.9	24	6,048	4,631	76.6
88		小松	34	5,658	3,819	67.5	17	2,829	1,711	60.5	17	2,829	2,108	74.5
89		多倫多	26	8,268	7,300	88.3	13	4,134	3,611	87.3	13	4,134	3,689	89.2
90		浦東	125	43,564	33,964	78.0	66	22,604	18,708	82.8	59	20,960	15,256	72.8
91		海口	18	2,790	1,219	43.7	9	1,395	584	41.9	9	1,395	635	45.5

表43-1 臺灣地區臺灣桃園國際機場國際及兩岸定期航線班機載客率－按航空公司及航線分(續2)

中華民國101年1月至101年1月

序號	航空公司	航線	合 計				入 境				出 境			
			飛行班次 (次)	座位總數 (位)	載客人數 (人)	載客率 (%)	飛行班次 (次)	座位總數 (位)	載客人數 (人)	載客率 (%)	飛行班次 (次)	座位總數 (位)	載客人數 (人)	載客率 (%)
92		鄭州	18	4,536	2,088	46.0	9	2,268	1,186	52.3	9	2,268	902	39.8
93		杭州	62	18,660	11,846	63.5	31	9,330	6,485	69.5	31	9,330	5,361	57.5
94		成都	18	4,536	2,208	48.7	9	2,268	1,207	53.2	9	2,268	1,001	44.1
95		北京	65	21,300	15,777	74.1	33	10,776	8,422	78.2	32	10,524	7,355	69.9
96		廣州	31	7,917	5,731	72.4	16	4,036	3,154	78.1	15	3,881	2,577	66.4
97		天津	18	4,968	3,281	66.0	9	2,484	1,697	68.3	9	2,484	1,584	63.8
98		濟南	36	5,580	3,947	70.7	18	2,790	2,000	71.7	18	2,790	1,947	69.8
99		哈爾濱	22	5,544	3,000	54.1	11	2,772	1,471	53.1	11	2,772	1,529	55.2
100		黃山	12	1,860	1,410	75.8	6	930	709	76.2	6	930	701	75.4
	泰國		185	57,485	37,302	64.9	93	28,895	15,649	54.2	92	28,590	21,653	75.7
101		仁川	62	19,414	14,727	75.9	31	9,707	6,424	66.2	31	9,707	8,303	85.5
102		曼谷	123	38,071	22,575	59.3	62	19,188	9,225	48.1	61	18,883	13,350	70.7
	馬來西亞		158	30,080	22,631	75.2	79	15,040	9,315	61.9	79	15,040	13,316	88.5
103		吉隆坡	62	12,660	9,562	75.5	31	6,330	3,768	59.5	31	6,330	5,794	91.5
104		亞庇	70	10,088	8,071	80.0	35	5,044	3,881	76.9	35	5,044	4,190	83.1
105		洛杉磯	26	7,332	4,998	68.2	13	3,666	1,666	45.4	13	3,666	3,332	90.9
	國泰		1,236	422,627	301,653	71.4	623	213,149	141,426	66.4	613	209,478	160,227	76.5
106		大阪	62	22,276	16,684	74.9	31	11,124	7,483	67.3	31	11,152	9,201	82.5
107		仁川	62	21,850	17,985	82.3	31	10,925	8,480	77.6	31	10,925	9,505	87.0
108		名古屋	62	18,798	11,353	60.4	31	9,399	4,490	47.8	31	9,399	6,863	73.0
109		東京成田	62	19,096	12,890	67.5	31	9,469	5,646	59.6	31	9,627	7,244	75.2
110		香港	927	319,360	229,964	72.0	468	161,476	110,870	68.7	459	157,884	119,094	75.4
111		福岡	61	21,247	12,777	60.1	31	10,756	4,457	41.4	30	10,491	8,320	79.3
	宿霧太平洋		76	13,604	11,954	87.9	38	6,802	5,883	86.5	38	6,802	6,071	89.3
112		馬尼拉	76	13,604	11,954	87.9	38	6,802	5,883	86.5	38	6,802	6,071	89.3
	捷星		168	30,240	24,570	81.3	84	15,120	10,868	71.9	84	15,120	13,702	90.6
113		大阪	62	11,160	9,260	83.0	31	5,580	4,409	79.0	31	5,580	4,851	86.9
114		新加坡	106	19,080	15,310	80.2	53	9,540	6,459	67.7	53	9,540	8,851	92.8
	荷蘭		62	20,870	16,022	76.8	31	10,435	7,553	72.4	31	10,435	8,469	81.2
115		曼谷	62	20,870	16,022	76.8	31	10,435	7,553	72.4	31	10,435	8,469	81.2
	復興		393	66,906	42,762	63.9	198	33,716	20,541	60.9	195	33,190	22,221	67.0
116		亞庇	5	910	862	94.7	2	364	354	97.3	3	546	508	93.0
117		帛琉	20	3,240	2,023	62.4	10	1,620	1,047	64.6	10	1,620	976	60.2
118		釜山	46	7,532	4,896	65.0	23	3,766	2,297	61.0	23	3,766	2,599	69.0
119		清邁	6	1,092	793	72.6	3	546	397	72.7	3	546	396	72.5
120		新加坡	62	10,044	5,433	54.1	31	5,022	2,290	45.6	31	5,022	3,143	62.6
121		澳門	172	30,324	21,127	69.7	86	15,152	10,242	67.6	86	15,172	10,885	71.7
122		濟州島	23	3,766	2,476	65.7	12	1,964	1,215	61.9	11	1,802	1,261	70.0
123		浦東	21	3,642	2,391	65.7	12	2,104	1,305	62.0	9	1,538	1,086	70.6
124		長沙	16	2,712	1,332	49.1	8	1,356	624	46.0	8	1,356	708	52.2
125		徐州	22	3,644	1,429	39.2	11	1,822	770	42.3	11	1,822	659	36.2
	港龍		171	44,995	29,236	65.0	86	22,599	15,041	66.6	85	22,396	14,195	63.4
126		香港	171	44,995	29,236	65.0	86	22,599	15,041	66.6	85	22,396	14,195	63.4
	華信		244	63,940	40,074	62.7	120	31,457	20,342	64.7	124	32,483	19,732	60.7
127		長灘島	49	7,742	5,661	73.1	24	3,792	2,769	73.0	25	3,950	2,892	73.2
128		寧波	38	10,011	6,554	65.5	19	4,928	3,476	70.5	19	5,083	3,078	60.6
129		南京	26	9,314	5,772	62.0	13	4,657	3,048	65.4	13	4,657	2,724	58.5
130		長沙	16	4,600	2,498	54.3	8	2,300	1,197	52.0	8	2,300	1,301	56.6

表43-1 臺灣地區臺灣桃園國際機場國際及兩岸定期航線班機載客率－按航空公司及航線分(續3)

中華民國101年1月至101年1月

序號	航空公司	航線	合 計				入 境				出 境			
			飛行班次 (次)	座位總數 (位)	載客人數 (人)	載客率 (%)	飛行班次 (次)	座位總數 (位)	載客人數 (人)	載客率 (%)	飛行班次 (次)	座位總數 (位)	載客人數 (人)	載客率 (%)
131		鄭州	24	7,130	4,026	56.5	12	3,565	2,120	59.5	12	3,565	1,906	53.5
132		瀋陽	17	4,663	2,746	58.9	8	2,133	1,207	56.6	9	2,530	1,539	60.8
133		廈門	62	18,584	11,966	64.4	31	9,292	6,035	64.9	31	9,292	5,931	63.8
134		鹽城	12	1,896	851	44.9	5	790	490	62.0	7	1,106	361	32.6
	菲律賓		69	11,464	7,895	68.9	34	5,727	3,999	69.8	35	5,737	3,896	67.9
135		馬尼拉	69	11,464	7,895	68.9	34	5,727	3,999	69.8	35	5,737	3,896	67.9
	越南		162	34,918	23,849	68.3	81	17,476	9,948	56.9	81	17,442	13,901	79.7
136		河內	100	18,486	11,131	60.2	50	9,260	4,650	50.2	50	9,226	6,481	70.2
137		胡志明市	62	16,432	12,718	77.4	31	8,216	5,298	64.5	31	8,216	7,420	90.3
	新加坡		158	45,486	32,113	70.6	79	22,743	14,173	62.3	79	22,743	17,940	78.9
138		新加坡	158	45,486	32,113	70.6	79	22,743	14,173	62.3	79	22,743	17,940	78.9
	遠東		12	1,997	1,001	50.1	7	1,164	695	59.7	5	833	306	36.7
139		貴陽	6	992	234	23.6	3	496	117	23.6	3	496	117	23.6
140		石家莊	6	1,005	767	76.3	4	668	578	86.5	2	337	189	56.1
	澳門		228	31,066	22,598	72.7	114	15,488	10,605	68.5	114	15,578	11,993	77.0
141		澳門	228	31,066	22,598	72.7	114	15,488	10,605	68.5	114	15,578	11,993	77.0
	聯合		60	15,360	13,104	85.3	30	7,680	6,556	85.4	30	7,680	6,548	85.3
142		東京成田	60	15,360	13,104	85.3	30	7,680	6,556	85.4	30	7,680	6,548	85.3
	韓亞		86	19,936	17,367	87.1	43	9,968	8,638	86.7	43	9,968	8,729	87.6
143		仁川	86	19,936	17,367	87.1	43	9,968	8,638	86.7	43	9,968	8,729	87.6
	日本航空		310	56,916	46,429	81.6	155	28,458	21,661	76.1	155	28,458	24,768	87.0
144		大阪	124	24,366	18,943	77.7	62	12,183	8,655	71.0	62	12,183	10,288	84.4
145		名古屋	62	8,928	7,499	84.0	31	4,464	3,855	86.4	31	4,464	3,644	81.6
146		東京成田	124	23,622	19,987	84.6	62	11,811	9,151	77.5	62	11,811	10,836	91.7
	全日空		62	13,268	11,287	85.1	31	6,634	5,622	84.7	31	6,634	5,665	85.4
147		東京成田	62	13,268	11,287	85.1	31	6,634	5,622	84.7	31	6,634	5,665	85.4
	全亞洲		80	30,268	24,989	82.6	40	15,134	11,097	73.3	40	15,134	13,892	91.8
148		吉隆坡	80	30,268	24,989	82.6	40	15,134	11,097	73.3	40	15,134	13,892	91.8
	馬亞洲		62	11,160	7,888	70.7	31	5,580	3,375	60.5	31	5,580	4,513	80.9
149		亞庇	62	11,160	7,888	70.7	31	5,580	3,375	60.5	31	5,580	4,513	80.9
	達美		62	17,170	14,128	82.3	31	8,585	6,826	79.5	31	8,585	7,302	85.1
150		東京成田	62	17,170	14,128	82.3	31	8,585	6,826	79.5	31	8,585	7,302	85.1
	釜山		62	10,812	10,479	96.9	31	5,406	4,923	91.1	31	5,406	5,556	102.8
151		釜山	62	10,812	10,479	96.9	31	5,406	4,923	91.1	31	5,406	5,556	102.8
	欣丰虎		72	11,664	9,224	79.1	36	5,832	3,824	65.6	36	5,832	5,400	92.6
152		新加坡	72	11,664	9,224	79.1	36	5,832	3,824	65.6	36	5,832	5,400	92.6
	國航		387	75,886	56,086	73.9	197	38,491	29,115	75.6	190	37,395	26,971	72.1
153		浦東	78	19,757	13,285	67.2	40	10,067	7,146	71.0	38	9,690	6,139	63.4
154		杭州	114	16,184	11,773	72.7	59	8,368	6,204	74.1	55	7,816	5,569	71.3
155		成都	40	6,146	4,145	67.4	20	3,073	2,108	68.6	20	3,073	2,037	66.3
156		重慶	46	6,668	4,235	63.5	23	3,334	2,029	60.9	23	3,334	2,206	66.2
157		北京	109	27,131	22,648	83.5	55	13,649	11,628	85.2	54	13,482	11,020	81.7
	南方		491	83,377	55,460	66.5	251	42,401	29,063	68.5	240	40,976	26,397	64.4
158		浦東	61	10,660	8,005	75.1	32	5,513	4,437	80.5	29	5,147	3,568	69.3
159		貴陽	30	5,040	2,670	53.0	15	2,520	1,249	49.6	15	2,520	1,421	56.4
160		長沙	28	4,200	2,647	63.0	14	2,100	1,149	54.7	14	2,100	1,498	71.3
161		海口	18	2,700	986	36.5	9	1,350	448	33.2	9	1,350	538	39.9
162		桂林	42	7,056	3,508	49.7	21	3,528	1,617	45.8	21	3,528	1,891	53.6

表43-1 臺灣地區臺灣桃園國際機場國際及兩岸定期航線班機載客率－按航空公司及航線分(續完)

中華民國101年1月至101年1月

序號	航空公司	航線	合 計				入 境				出 境			
			飛行班次 (次)	座位總數 (位)	載客人數 (人)	載客率 (%)	飛行班次 (次)	座位總數 (位)	載客人數 (人)	載客率 (%)	飛行班次 (次)	座位總數 (位)	載客人數 (人)	載客率 (%)
163		鄭州	32	5,376	3,478	64.7	16	2,688	1,776	66.1	16	2,688	1,702	63.3
164		武漢	24	4,032	2,561	63.5	12	2,016	1,280	63.5	12	2,016	1,281	63.5
165		大連	26	3,502	2,006	57.3	13	1,751	1,060	60.5	13	1,751	946	54.0
166		瀋陽	26	3,942	2,635	66.8	13	1,971	1,265	64.2	13	1,971	1,370	69.5
167		深圳	69	11,998	9,067	75.6	38	6,440	5,565	86.4	31	5,558	3,502	63.0
168		廣州	63	13,507	10,480	77.6	32	6,842	5,466	79.9	31	6,665	5,014	75.2
169		哈爾濱	18	2,700	1,830	67.8	9	1,350	917	67.9	9	1,350	913	67.6
170		南寧	26	4,368	2,821	64.6	13	2,184	1,444	66.1	13	2,184	1,377	63.0
171		長春	28	4,296	2,766	64.4	14	2,148	1,390	64.7	14	2,148	1,376	64.1
	深圳		184	28,880	17,189	59.5	93	14,598	9,295	63.7	91	14,282	7,894	55.3
172		瀋陽	24	3,600	1,956	54.3	12	1,800	979	54.4	12	1,800	977	54.3
173		深圳	86	13,588	9,099	67.0	43	6,794	4,817	70.9	43	6,794	4,282	63.0
174		無錫	74	11,692	6,134	52.5	38	6,004	3,499	58.3	36	5,688	2,635	46.3
	四川		26	4,212	2,815	66.8	13	2,106	1,409	66.9	13	2,106	1,406	66.8
175		昆明	26	4,212	2,815	66.8	13	2,106	1,409	66.9	13	2,106	1,406	66.8
	上海		39	6,552	2,634	40.2	20	3,360	1,444	43.0	19	3,192	1,190	37.3
176		南京	5	840	455	54.2	3	504	303	60.1	2	336	152	45.2
177		徐州	34	5,712	2,179	38.1	17	2,856	1,141	40.0	17	2,856	1,038	36.3
	海南		132	22,176	12,521	56.5	66	11,088	6,608	59.6	66	11,088	5,913	53.3
178		海口	36	6,048	3,247	53.7	18	3,024	1,595	52.7	18	3,024	1,652	54.6
179		西安	10	1,680	1,141	67.9	5	840	652	77.6	5	840	489	58.2
180		大連	8	1,344	877	65.3	4	672	461	68.6	4	672	416	61.9
181		北京	36	6,048	3,936	65.1	18	3,024	2,085	68.9	18	3,024	1,851	61.2
182		廣州	26	4,368	2,931	67.1	13	2,184	1,578	72.3	13	2,184	1,353	62.0
183		三亞	16	2,688	389	14.5	8	1,344	237	17.6	8	1,344	152	11.3
	山東		124	20,832	12,946	62.1	62	10,416	6,875	66.0	62	10,416	6,071	58.3
184		青島	36	6,048	4,104	67.9	18	3,024	2,084	68.9	18	3,024	2,020	66.8
185		濟南	46	7,728	5,013	64.9	23	3,864	2,567	66.4	23	3,864	2,446	63.3
186		煙臺	42	7,056	3,829	54.3	21	3,528	2,224	63.0	21	3,528	1,605	45.5
	廈門		191	31,163	20,118	64.6	96	15,666	9,298	59.4	95	15,497	10,820	69.8
187		長沙	28	4,732	2,180	46.1	14	2,366	965	40.8	14	2,366	1,215	51.4
188		杭州	24	4,056	2,692	66.4	12	2,028	1,395	68.8	12	2,028	1,297	64.0
189		福州	70	11,514	7,711	67.0	35	5,757	3,258	56.6	35	5,757	4,453	77.3
190		廈門	69	10,861	7,535	69.4	35	5,515	3,680	66.7	34	5,346	3,855	72.1
	東方		560	108,147	72,613	67.1	286	55,091	38,929	70.7	274	53,056	33,684	63.5
191		浦東	141	41,495	31,321	75.5	70	20,679	16,702	80.8	71	20,816	14,619	70.2
192		寧波	54	8,424	4,980	59.1	27	4,212	2,389	56.7	27	4,212	2,591	61.5
193		南京	84	14,666	9,429	64.3	45	7,878	4,922	62.5	39	6,788	4,507	66.4
194		武漢	18	2,600	1,973	75.9	9	1,300	953	73.3	9	1,300	1,020	78.5
195		西安	14	1,844	1,287	69.8	7	922	709	76.9	7	922	578	62.7
196		昆明	28	4,424	2,320	52.4	14	2,212	1,122	50.7	14	2,212	1,198	54.2
197		青島	8	1,248	715	57.3	4	624	374	59.9	4	624	341	54.6
198		合肥	26	4,056	2,445	60.3	13	2,028	1,209	59.6	13	2,028	1,236	60.9
199		南昌	30	4,680	2,398	51.2	15	2,340	1,275	54.5	15	2,340	1,123	48.0
200		太原	25	4,130	2,413	58.4	13	2,144	1,268	59.1	12	1,986	1,145	57.7
201		石家莊	18	2,844	1,371	48.2	9	1,422	688	48.4	9	1,422	683	48.0
202		鹽城	22	3,432	1,975	57.5	11	1,716	1,314	76.6	11	1,716	661	38.5
203		無錫	92	14,304	9,986	69.8	49	7,614	6,004	78.9	43	6,690	3,982	59.5

表43-2 臺灣地區高雄國際機場國際及兩岸定期航線班機載客率—按航空公司及航線分

中華民國101年1月至101年1月

序號	航空公司	航線	合 計				入 境				出 境			
			飛行班次 (次)	座位總數 (位)	載客人數 (人)	載客率 (%)	飛行班次 (次)	座位總數 (位)	載客人數 (人)	載客率 (%)	飛行班次 (次)	座位總數 (位)	載客人數 (人)	載客率 (%)
	總計		1,825	378,653	243,410	64.3	914	189,692	122,562	64.6	911	188,961	120,848	64.0
	中華		512	110,572	70,322	63.6	271	57,966	37,007	63.8	241	52,606	33,315	63.3
1		吉隆坡	14	3,762	2,067	54.9	7	1,881	975	51.8	7	1,881	1,092	58.1
2		名古屋	16	2,528	1,793	70.9	8	1,264	874	69.1	8	1,264	919	72.7
3		東京成田	28	8,764	5,729	65.4	14	4,382	2,650	60.5	14	4,382	3,079	70.3
4		香港	196	49,878	30,474	61.1	112	27,461	17,321	63.1	84	22,417	13,153	58.7
5		馬尼拉	36	3,744	2,821	75.3	18	1,872	1,531	81.8	18	1,872	1,290	68.9
6		高雄→桃園接駁線	120	18,960	12,365	65.2	60	9,480	5,696	60.1	60	9,480	6,669	70.3
7		曼谷	16	2,528	2,014	79.7	8	1,264	979	77.5	8	1,264	1,035	81.9
8		新加坡	18	2,844	2,204	77.5	9	1,422	1,000	70.3	9	1,422	1,204	84.7
9		浦東	23	6,734	4,811	71.4	12	3,446	2,688	78.0	11	3,288	2,123	64.6
10		重慶	16	3,458	1,123	32.5	8	1,729	519	30.0	8	1,729	604	34.9
11		深圳	19	5,792	3,949	68.2	10	2,975	2,309	77.6	9	2,817	1,640	58.2
12		北京	10	1,580	972	61.5	5	790	465	58.9	5	790	507	64.2
	立榮		96	14,916	9,226	61.9	48	7,458	4,359	58.4	48	7,458	4,867	65.3
13		河內	18	2,826	1,921	68.0	9	1,413	975	69.0	9	1,413	946	66.9
14		胡志明市	24	3,720	2,501	67.2	12	1,860	959	51.6	12	1,860	1,542	82.9
15		杭州	14	2,170	1,226	56.5	7	1,085	719	66.3	7	1,085	507	46.7
16		福州	16	2,480	1,507	60.8	8	1,240	589	47.5	8	1,240	918	74.0
17		昆明	16	2,480	1,358	54.8	8	1,240	725	58.5	8	1,240	633	51.0
18		青島	8	1,240	713	57.5	4	620	392	63.2	4	620	321	51.8
	長榮		211	38,685	24,005	62.1	105	19,274	12,525	65.0	106	19,411	11,480	59.1
19		澳門	90	13,950	9,287	66.6	45	6,975	4,774	68.4	45	6,975	4,513	64.7
20		浦東	32	10,922	6,293	57.6	16	5,461	3,288	60.2	16	5,461	3,005	55.0
21		寧波	21	3,273	1,844	56.3	10	1,568	1,068	68.1	11	1,705	776	45.5
22		桂林	26	4,030	2,296	57.0	13	2,015	1,112	55.2	13	2,015	1,184	58.8
23		鄭州	18	2,790	1,587	56.9	9	1,395	823	59.0	9	1,395	764	54.8
24		廣州	16	2,480	1,794	72.3	8	1,240	955	77.0	8	1,240	839	67.7
25		天津	8	1,240	904	72.9	4	620	505	81.5	4	620	399	64.4
	復興		160	30,304	16,259	53.7	80	15,168	7,817	51.5	80	15,136	8,442	55.8
26		河內	18	3,428	1,428	41.7	9	1,714	616	35.9	9	1,714	812	47.4
27		澳門	80	15,168	8,820	58.1	40	7,600	4,446	58.5	40	7,568	4,374	57.8
28		長沙	10	1,876	836	44.6	5	938	384	40.9	5	938	452	48.2
29		福州	18	3,428	1,727	50.4	9	1,714	654	38.2	9	1,714	1,073	62.6
30		廈門	18	3,428	2,035	59.4	9	1,714	966	56.4	9	1,714	1,069	62.4
31		合肥	8	1,488	517	34.7	4	744	280	37.6	4	744	237	31.9
32		南寧	8	1,488	896	60.2	4	744	471	63.3	4	744	425	57.1
	港龍		366	95,027	63,750	67.1	184	47,811	33,338	69.7	182	47,216	30,412	64.4
33		香港	366	95,027	63,750	67.1	184	47,811	33,338	69.7	182	47,216	30,412	64.4
	華信		225	44,215	27,690	62.6	98	19,456	12,407	63.8	127	24,759	15,283	61.7
34		大阪	19	2,603	1,935	74.3	9	1,145	739	64.5	10	1,458	1,196	82.0
35		仁川	53	5,512	4,661	84.6	26	2,704	2,352	87.0	27	2,808	2,309	82.2
36		香港	79	19,612	11,302	57.6	26	7,363	4,403	59.8	53	12,249	6,899	56.3
37		長沙	18	5,324	2,303	43.3	9	2,662	996	37.4	9	2,662	1,307	49.1
38		杭州	30	8,460	5,552	65.6	15	4,230	2,940	69.5	15	4,230	2,612	61.7
39		廈門	26	2,704	1,937	71.6	13	1,352	977	72.3	13	1,352	960	71.0
	越南		89	16,260	11,926	73.3	45	8,222	5,434	66.1	44	8,038	6,492	80.8
40		河內	26	4,726	2,472	52.3	13	2,363	978	41.4	13	2,363	1,494	63.2

資料來源：本局高雄國際航空站

附註：1. 入境、出境之載客人數均包括過境旅客。

2. 載客人數以進出高雄國際機場之末站及首站為基準。



表43-2 臺灣地區高雄國際機場國際及兩岸定期航線班機載客率—按航空公司及航線分(續)

中華民國101年1月至101年1月

[illegible]

表43-3 臺灣地區臺北松山機場國際及兩岸定期航線班機載客率—按航空公司及航線分

中華民國101年1月至101年1月

序號	航空公司	航線	合計				入境				出境			
			飛行班次 (次)	座位總數 (位)	載客人數 (人)	載客率 (%)	飛行班次 (次)	座位總數 (位)	載客人數 (人)	載客率 (%)	飛行班次 (次)	座位總數 (位)	載客人數 (人)	載客率 (%)
	總計		1,174	257,994	192,362	74.6	587	128,997	95,171	73.8	587	128,997	97,191	75.3
	中華		178	55,714	43,230	77.6	89	27,857	20,876	74.9	89	27,857	22,354	80.2
1		東京羽田	124	38,812	29,634	76.4	62	19,406	13,902	71.6	62	19,406	15,732	81.1
2		虹橋	54	16,902	13,596	80.4	27	8,451	6,974	82.5	27	8,451	6,622	78.4
	立榮		26	4,004	2,826	70.6	13	2,002	1,388	69.3	13	2,002	1,438	71.8
3		廈門	26	4,004	2,826	70.6	13	2,002	1,388	69.3	13	2,002	1,438	71.8
	長榮		178	44,856	35,105	78.3	89	22,428	17,406	77.6	89	22,428	17,699	78.9
4		東京羽田	124	31,248	25,293	80.9	62	15,624	12,252	78.4	62	15,624	13,041	83.5
5		虹橋	54	13,608	9,812	72.1	27	6,804	5,154	75.7	27	6,804	4,658	68.5
	復興		178	32,588	21,843	67.0	89	16,294	11,124	68.3	89	16,294	10,719	65.8
6		浦東	28	5,096	3,607	70.8	14	2,548	2,091	82.1	14	2,548	1,516	59.5
7		虹橋	18	3,276	2,510	76.6	9	1,638	1,294	79.0	9	1,638	1,216	74.2
8		杭州	36	6,552	4,351	66.4	18	3,276	2,374	72.5	18	3,276	1,977	60.3
9		福州	36	6,552	5,000	76.3	18	3,276	2,094	63.9	18	3,276	2,906	88.7
10		武漢	16	2,912	1,773	60.9	8	1,456	883	60.6	8	1,456	890	61.1
11		重慶	16	3,104	1,397	45.0	8	1,552	645	41.6	8	1,552	752	48.5
12		合肥	10	1,820	882	48.5	5	910	470	51.6	5	910	412	45.3
13		天津	18	3,276	2,323	70.9	9	1,638	1,273	77.7	9	1,638	1,050	64.1
	遠東		20	3,300	1,960	59.4	10	1,650	1,130	68.5	10	1,650	830	50.3
14		太原	16	2,640	1,685	63.8	8	1,320	966	73.2	8	1,320	719	54.5
15		南寧	4	660	275	41.7	2	330	164	49.7	2	330	111	33.6
	日本航空		124	29,388	24,149	82.2	62	14,694	11,193	76.2	62	14,694	12,956	88.2
16		東京羽田	124	29,388	24,149	82.2	62	14,694	11,193	76.2	62	14,694	12,956	88.2
	全日空		124	26,536	20,556	77.5	62	13,268	9,869	74.4	62	13,268	10,687	80.5
17		東京羽田	124	26,536	20,556	77.5	62	13,268	9,869	74.4	62	13,268	10,687	80.5
	國航		50	7,576	5,294	69.9	25	3,788	3,025	79.9	25	3,788	2,269	59.9
18		虹橋	34	5,576	3,874	69.5	17	2,788	2,196	78.8	17	2,788	1,678	60.2
19		天津	16	2,000	1,420	71.0	8	1,000	829	82.9	8	1,000	591	59.1
	四川		66	12,804	6,662	52.0	33	6,402	3,307	51.7	33	6,402	3,355	52.4
20		成都	40	7,760	4,555	58.7	20	3,880	2,294	59.1	20	3,880	2,261	58.3
21		重慶	26	5,044	2,107	41.8	13	2,522	1,013	40.2	13	2,522	1,094	43.4
	上海		88	16,840	12,732	75.6	44	8,420	6,752	80.2	44	8,420	5,980	71.0
22		浦東	62	10,106	7,593	75.1	31	5,053	4,047	80.1	31	5,053	3,546	70.2
23		虹橋	26	6,734	5,139	76.3	13	3,367	2,705	80.3	13	3,367	2,434	72.3
	廈門		80	13,600	9,224	67.8	40	6,800	4,580	67.4	40	6,800	4,644	68.3
24		福州	34	5,780	4,009	69.4	17	2,890	1,850	64.0	17	2,890	2,159	74.7
25		廈門	46	7,820	5,215	66.7	23	3,910	2,730	69.8	23	3,910	2,485	63.6
	東方		62	10,788	8,781	81.4	31	5,394	4,521	83.8	31	5,394	4,260	79.0
26		虹橋	62	10,788	8,781	81.4	31	5,394	4,521	83.8	31	5,394	4,260	79.0

資料來源：本局臺北國際航空站

附註：1. 自99年11月1日起以定期班機管理之包機，改列本國際及兩岸定期航線班機載客率統計表。

2. 99年11月1日以前以定期班機管理之包機，相關航線載客率請參考當期月報表71及表72。

表43-4 臺灣地區臺中機場國際及兩岸定期航線班機載客率－按航空公司及航線分

中華民國101年1月至101年1月

序號	航空公司	航線	合 計				入 境				出 境			
			飛行班次 (次)	座位總數 (位)	載客人數 (人)	載客率 (%)	飛行班次 (次)	座位總數 (位)	載客人數 (人)	載客率 (%)	飛行班次 (次)	座位總數 (位)	載客人數 (人)	載客率 (%)
	總計		246	34,364	21,939	63.8	123	17,182	11,674	67.9	123	17,182	10,265	59.7
	中華		20	2,080	1,004	48.3	10	1,040	504	48.5	10	1,040	500	48.1
1		重慶	16	1,664	700	42.1	8	832	353	42.4	8	832	347	41.7
2		南昌	4	416	304	73.1	2	208	151	72.6	2	208	153	73.6
	立榮		54	7,860	5,095	64.8	27	3,930	2,846	72.4	27	3,930	2,249	57.2
3		寧波	18	2,666	1,455	54.6	9	1,333	716	53.7	9	1,333	739	55.4
4		南京	8	1,190	668	56.1	4	595	424	71.3	4	595	244	41.0
5		杭州	8	1,144	635	55.5	4	572	377	65.9	4	572	258	45.1
6		廈門	6	858	694	80.9	3	429	421	98.1	3	429	273	63.6
7		深圳	14	2,002	1,643	82.1	7	1,001	908	90.7	7	1,001	735	73.4
	復興		58	10,556	7,678	72.7	29	5,278	3,975	75.3	29	5,278	3,703	70.2
8		浦東	30	5,460	4,257	78.0	15	2,730	2,340	85.7	15	2,730	1,917	70.2
9		福州	10	1,820	1,156	63.5	5	910	417	45.8	5	910	739	81.2
10		廈門	18	3,276	2,265	69.1	9	1,638	1,218	74.4	9	1,638	1,047	63.9
	華信		68	7,072	4,403	62.3	34	3,536	2,312	65.4	34	3,536	2,091	59.1
11		寧波	16	1,664	991	59.6	8	832	550	66.1	8	832	441	53.0
12		鄭州	6	624	414	66.3	3	312	227	72.8	3	312	187	59.9
13		杭州	18	1,872	1,145	61.2	9	936	633	67.6	9	936	512	54.7
14		福州	18	1,872	1,396	74.6	9	936	654	69.9	9	936	742	79.3
15		武漢	10	1,040	457	43.9	5	520	248	47.7	5	520	209	40.2
	國航		8	1,024	572	55.9	4	512	346	67.6	4	512	226	44.1
16		天津	8	1,024	572	55.9	4	512	346	67.6	4	512	226	44.1
	南方		8	976	548	56.1	4	488	279	57.2	4	488	269	55.1
17		長春	8	976	548	56.1	4	488	279	57.2	4	488	269	55.1
	四川		8	1,432	930	64.9	4	716	473	66.1	4	716	457	63.8
18		成都	8	1,432	930	64.9	4	716	473	66.1	4	716	457	63.8
	山東		8	1,080	573	53.1	4	540	331	61.3	4	540	242	44.8
19		濟南	8	1,080	573	53.1	4	540	331	61.3	4	540	242	44.8
	廈門		6	1,020	634	62.2	3	510	319	62.5	3	510	315	61.8
20		廈門	6	1,020	634	62.2	3	510	319	62.5	3	510	315	61.8
	東方		8	1,264	502	39.7	4	632	289	45.7	4	632	213	33.7
21		南京	8	1,264	502	39.7	4	632	289	45.7	4	632	213	33.7

資料來源：本局臺中航空站

附註：1. 自99年11月1日起以定期班機管理之包機，改列本國際及兩岸定期航線班機載客率統計表。

2. 99年11月1日以前以定期班機管理之包機，相關航線載客率請參考當期月報表71及表72。

表43-5 臺灣地區臺東機場國際及兩岸定期航線班機載客率－按航空公司及航線分

中華民國101年1月至101年1月

序號	航空公司	航線	合 計				入 境				出 境			
			飛行班次 (次)	座位總數 (位)	載客人數 (人)	載客率 (%)	飛行班次 (次)	座位總數 (位)	載客人數 (人)	載客率 (%)	飛行班次 (次)	座位總數 (位)	載客人數 (人)	載客率 (%)
	總計		3	492	210	42.7	1	170	102	60.0	2	322	108	33.5
	立榮		3	492	210	42.7	1	170	102	60.0	2	322	108	33.5
1		南京	3	492	210	42.7	1	170	102	60.0	2	322	108	33.5

資料來源：本局臺東航空站

表44 臺灣地區各機場國際及兩岸定期航線班機載客率－按國家及航空公司航線分

中華民國101年1月至101年1月

序號	國家/航空公司	航線	合計				入境				出境			
			飛行班次 (次)	座位總數 (位)	載客人數 (人)	載客率 (%)	飛行班次 (次)	座位總數 (位)	載客人數 (人)	載客率 (%)	飛行班次 (次)	座位總數 (位)	載客人數 (人)	載客率 (%)
	總計		15,927	3,937,390	2,813,350	71.5	7,988	1,973,537	1,382,601	70.1	7,939	1,963,853	1,430,749	72.9
	中華民國		240	38,112	24,657	64.7	120	19,062	12,356	64.8	120	19,050	12,301	64.6
1	中華	桃園→高雄接駁線	120	19,152	12,292	64.2	60	9,582	6,660	69.5	60	9,570	5,632	58.9
2	中華	高雄→桃園接駁線	120	18,960	12,365	65.2	60	9,480	5,696	60.1	60	9,480	6,669	70.3
	日本		2,495	649,245	490,004	75.5	1,245	323,835	230,718	71.2	1,250	325,410	259,286	79.7
3	中華	大阪	112	40,376	28,188	69.8	56	20,230	14,816	73.2	56	20,146	13,372	66.4
4	中華	札幌	71	22,223	19,078	85.8	35	10,955	9,159	83.6	36	11,268	9,919	88.0
5	中華	名古屋	91	26,003	19,890	76.5	46	13,158	9,537	72.5	45	12,845	10,353	80.6
6	中華	東京羽田	124	38,812	29,634	76.4	62	19,406	13,902	71.6	62	19,406	15,732	81.1
7	中華	東京成田	209	69,159	46,931	67.9	104	34,430	23,167	67.3	105	34,729	23,764	68.4
8	中華	琉球	103	18,073	12,999	71.9	51	8,838	5,982	67.7	52	9,235	7,017	76.0
9	中華	福岡	77	23,791	18,561	78.0	38	11,739	8,634	73.5	39	12,052	9,927	82.4
10	中華	廣島	75	12,322	8,712	70.7	37	6,079	3,979	65.5	38	6,243	4,733	75.8
11	中華	宮崎	16	2,564	1,463	57.1	8	1,282	584	45.6	8	1,282	879	68.6
12	長榮	大阪	62	16,020	12,069	75.3	31	8,010	5,668	70.8	31	8,010	6,401	79.9
13	長榮	仙台	18	4,536	3,302	72.8	9	2,268	1,588	70.0	9	2,268	1,714	75.6
14	長榮	札幌	70	21,422	18,164	84.8	35	10,711	8,560	79.9	35	10,711	9,604	89.7
15	長榮	名古屋	18	2,790	2,209	79.2	9	1,395	1,072	76.8	9	1,395	1,137	81.5
16	長榮	東京羽田	124	31,248	25,293	80.9	62	15,624	12,252	78.4	62	15,624	13,041	83.5
17	長榮	東京成田	123	34,778	26,689	76.7	61	17,263	12,696	73.5	62	17,515	13,993	79.9
18	長榮	福岡	36	11,268	7,255	64.4	18	5,634	3,415	60.6	18	5,634	3,840	68.2
19	長榮	小松	34	5,658	3,819	67.5	17	2,829	1,711	60.5	17	2,829	2,108	74.5
20	國泰	大阪	62	22,276	16,684	74.9	31	11,124	7,483	67.3	31	11,152	9,201	82.5
21	國泰	名古屋	62	18,798	11,353	60.4	31	9,399	4,490	47.8	31	9,399	6,863	73.0
22	國泰	東京成田	62	19,096	12,890	67.5	31	9,469	5,646	59.6	31	9,627	7,244	75.2
23	國泰	福岡	61	21,247	12,777	60.1	31	10,756	4,457	41.4	30	10,491	8,320	79.3
24	捷星	大阪	62	11,160	9,260	83.0	31	5,580	4,409	79.0	31	5,580	4,851	86.9
25	華信	大阪	19	2,603	1,935	74.3	9	1,145	739	64.5	10	1,458	1,196	82.0
26	聯合	東京成田	60	15,360	13,104	85.3	30	7,680	6,556	85.4	30	7,680	6,548	85.3
27	日本航空	大阪	124	24,366	18,943	77.7	62	12,183	8,655	71.0	62	12,183	10,288	84.4
28	日本航空	名古屋	62	8,928	7,499	84.0	31	4,464	3,855	86.4	31	4,464	3,644	81.6
29	日本航空	東京羽田	124	29,388	24,149	82.2	62	14,694	11,193	76.2	62	14,694	12,956	88.2
30	日本航空	東京成田	186	38,006	31,183	82.0	93	19,003	14,196	74.7	93	19,003	16,987	89.4
31	全日空	東京羽田	124	26,536	20,556	77.5	62	13,268	9,869	74.4	62	13,268	10,687	80.5
32	全日空	東京成田	62	13,268	11,287	85.1	31	6,634	5,622	84.7	31	6,634	5,665	85.4
33	達美	東京成田	62	17,170	14,128	82.3	31	8,585	6,826	79.5	31	8,585	7,302	85.1
	加拿大		111	34,320	31,043	90.5	56	17,346	15,087	87.0	55	16,974	15,956	94.0
34	中華	溫哥華	58	16,008	14,834	92.7	29	8,004	6,958	86.9	29	8,004	7,876	98.4
35	長榮	溫哥華	27	10,044	8,909	88.7	14	5,208	4,518	86.8	13	4,836	4,391	90.8
36	長榮	多倫多	26	8,268	7,300	88.3	13	4,134	3,611	87.3	13	4,134	3,689	89.2
	印尼		269	74,144	57,993	78.2	132	36,522	27,366	74.9	137	37,622	30,627	81.4
37	中華	泗水	2	316	290	91.8	-	-	-	-	2	316	290	91.8
38	中華	雅加達	64	18,868	15,559	82.5	31	9,121	6,694	73.4	33	9,747	8,865	91.0
39	中華	峇里島	89	24,948	18,506	74.2	44	12,395	9,254	74.7	45	12,553	9,252	73.7
40	長榮	泗水	16	4,032	3,090	76.6	8	2,016	1,459	72.4	8	2,016	1,631	80.9
41	長榮	雅加達	50	13,884	11,446	82.4	25	6,942	5,488	79.1	25	6,942	5,958	85.8
42	長榮	峇里島	48	12,096	9,102	75.2	24	6,048	4,471	73.9	24	6,048	4,631	76.6

資料來源：本局高雄國際航空站、臺北國際航空站、臺中航空站、臺東航空站及桃園國際機場股份有限公司

附註：1. 入境、出境之載客人數均包括過境旅客，並以進出臺灣地區國際機場之末站及首站為基準。

2. 自99年11月1日起本表統計範圍包含以定期班機管理之包機。

3. 99年11月1日以前臺北松山機場及臺中機場以定期班機管理之包機，相關航線載客率請參考當期月報表71及表72。

表44 臺灣地區各機場國際及兩岸定期航線班機載客率－按國家及航空公司航線分(續1)

中華民國101年1月至101年1月

序號	國家/航空公司	航線	合計				入境				出境			
			飛行班次 (次)	座位總數 (位)	載客人數 (人)	載客率 (%)	飛行班次 (次)	座位總數 (位)	載客人數 (人)	載客率 (%)	飛行班次 (次)	座位總數 (位)	載客人數 (人)	載客率 (%)
	印度		26	8,138	5,368	66.0	13	4,069	3,294	81.0	13	4,069	2,074	51.0
43	中華	德里	26	8,138	5,368	66.0	13	4,069	3,294	81.0	13	4,069	2,074	51.0
	帛琉		63	10,082	6,962	69.1	31	4,962	3,433	69.2	32	5,120	3,529	68.9
44	中華	帛琉	43	6,842	4,939	72.2	21	3,342	2,386	71.4	22	3,500	2,553	72.9
45	復興	帛琉	20	3,240	2,023	62.4	10	1,620	1,047	64.6	10	1,620	976	60.2
	法國		28	8,904	7,606	85.4	14	4,452	3,574	80.3	14	4,452	4,032	90.6
46	長榮	巴黎	28	8,904	7,606	85.4	14	4,452	3,574	80.3	14	4,452	4,032	90.6
	南韓		677	164,797	134,480	81.6	338	82,370	64,589	78.4	339	82,427	69,891	84.8
47	大韓	仁川	78	21,120	16,386	77.6	39	10,560	7,637	72.3	39	10,560	8,749	82.9
48	大韓	清州	26	3,874	2,995	77.3	13	1,937	1,421	73.4	13	1,937	1,574	81.3
49	中華	仁川	117	31,575	25,758	81.6	58	15,730	12,681	80.6	59	15,845	13,077	82.5
50	長榮	仁川	62	19,406	16,750	86.3	31	9,703	8,521	87.8	31	9,703	8,229	84.8
51	泰國	仁川	62	19,414	14,727	75.9	31	9,707	6,424	66.2	31	9,707	8,303	85.5
52	國泰	仁川	62	21,850	17,985	82.3	31	10,925	8,480	77.6	31	10,925	9,505	87.0
53	復興	釜山	46	7,532	4,896	65.0	23	3,766	2,297	61.0	23	3,766	2,599	69.0
54	復興	濟州島	23	3,766	2,476	65.7	12	1,964	1,215	61.9	11	1,802	1,261	70.0
55	華信	仁川	53	5,512	4,661	84.6	26	2,704	2,352	87.0	27	2,808	2,309	82.2
56	韓亞	仁川	86	19,936	17,367	87.1	43	9,968	8,638	86.7	43	9,968	8,729	87.6
57	釜山	釜山	62	10,812	10,479	96.9	31	5,406	4,923	91.1	31	5,406	5,556	102.8
	柬埔寨		88	13,766	10,867	78.9	44	6,883	5,523	80.2	44	6,883	5,344	77.6
58	中華	金邊	26	4,156	2,991	72.0	13	2,078	1,483	71.4	13	2,078	1,508	72.6
59	長榮	金邊	62	9,610	7,876	82.0	31	4,805	4,040	84.1	31	4,805	3,836	79.8
	美國		592	205,014	176,561	86.1	295	102,054	83,050	81.4	297	102,960	93,511	90.8
60	中華	洛杉磯	119	47,425	39,689	83.7	59	23,507	18,324	78.0	60	23,918	21,365	89.3
61	中華	舊金山	62	24,754	21,322	86.1	31	12,377	10,362	83.7	31	12,377	10,960	88.6
62	中華	關島	29	8,922	7,366	82.6	14	4,227	3,461	81.9	15	4,695	3,905	83.2
63	長榮	安克拉治	17	5,406	4,640	85.8	17	5,406	4,640	85.8	-	-	-	-
64	長榮	西雅圖	41	15,252	13,142	86.2	21	7,812	6,306	80.7	20	7,440	6,836	91.9
65	長榮	洛杉磯	161	52,538	45,960	87.5	80	26,100	21,702	83.1	81	26,438	24,258	91.8
66	長榮	紐約	17	5,406	5,032	93.1	-	-	-	-	17	5,406	5,032	93.1
67	長榮	舊金山	92	29,256	27,074	92.5	46	14,628	13,012	89.0	46	14,628	14,062	96.1
68	長榮	關島	28	8,723	7,338	84.1	14	4,331	3,577	82.6	14	4,392	3,761	85.6
69	馬來西亞	洛杉磯	26	7,332	4,998	68.2	13	3,666	1,666	45.4	13	3,666	3,332	90.9
	香港		2,916	860,268	598,116	69.5	1,462	431,565	302,478	70.1	1,454	428,703	295,638	69.0
70	中華	香港	948	258,317	177,162	68.6	485	130,760	93,643	71.6	463	127,557	83,519	65.5
71	長榮	香港	425	122,957	86,702	70.5	213	61,556	45,183	73.4	212	61,401	41,519	67.6
72	國泰	香港	927	319,360	229,964	72.0	468	161,476	110,870	68.7	459	157,884	119,094	75.4
73	港龍	香港	537	140,022	92,986	66.4	270	70,410	48,379	68.7	267	69,612	44,607	64.1
74	華信	香港	79	19,612	11,302	57.6	26	7,363	4,403	59.8	53	12,249	6,899	56.3
	中國大陸		4,824	1,026,494	671,614	65.4	2,439	518,361	353,639	68.2	2,385	508,133	317,975	62.6
75	中華	浦東	144	50,919	36,379	71.4	74	26,087	20,208	77.5	70	24,832	16,171	65.1
76	中華	虹橋	54	16,902	13,596	80.4	27	8,451	6,974	82.5	27	8,451	6,622	78.4
77	中華	海口	26	4,108	2,600	63.3	13	2,054	1,258	61.2	13	2,054	1,342	65.3
78	中華	武漢	17	5,166	3,362	65.1	9	2,662	1,820	68.4	8	2,504	1,542	61.6
79	中華	西安	19	5,947	3,410	57.3	10	3,130	1,875	59.9	9	2,817	1,535	54.5
80	中華	大連	8	1,908	1,041	54.6	4	954	638	66.9	4	954	403	42.2
81	中華	青島	16	5,008	2,911	58.1	8	2,504	1,554	62.1	8	2,504	1,357	54.2

表44 臺灣地區各機場國際及兩岸定期航線班機載客率－按國家及航空公司航線分(續2)

中華民國101年1月至101年1月

序號	國家/航空公司	航線	合計				入境				出境			
			飛行班次 (次)	座位總數 (位)	載客人數 (人)	載客率 (%)	飛行班次 (次)	座位總數 (位)	載客人數 (人)	載客率 (%)	飛行班次 (次)	座位總數 (位)	載客人數 (人)	載客率 (%)
82	中華	成都	20	6,260	3,472	55.5	10	3,130	1,810	57.8	10	3,130	1,662	53.1
83	中華	重慶	32	5,122	1,823	35.6	16	2,561	872	34.0	16	2,561	951	37.1
84	中華	深圳	79	29,010	20,914	72.1	40	14,647	11,227	76.7	39	14,363	9,687	67.4
85	中華	北京	77	26,148	18,285	69.9	39	13,153	9,699	73.7	38	12,995	8,586	66.1
86	中華	廣州	53	20,397	14,748	72.3	28	10,668	8,564	80.3	25	9,729	6,184	63.6
87	中華	南昌	21	3,114	1,932	62.0	11	1,636	1,027	62.8	10	1,478	905	61.2
88	中華	三亞	18	2,892	1,600	55.3	9	1,446	757	52.4	9	1,446	843	58.3
89	立榮	寧波	36	7,008	3,570	50.9	18	3,504	1,555	44.4	18	3,504	2,015	57.5
90	立榮	南京	38	9,889	4,692	47.4	18	4,791	2,531	52.8	20	5,098	2,161	42.4
91	立榮	杭州	22	3,314	1,861	56.2	11	1,657	1,096	66.1	11	1,657	765	46.2
92	立榮	福州	34	5,186	3,388	65.3	17	2,593	1,251	48.2	17	2,593	2,137	82.4
93	立榮	西安	12	3,024	1,431	47.3	6	1,512	867	57.3	6	1,512	564	37.3
94	立榮	昆明	16	2,480	1,358	54.8	8	1,240	725	58.5	8	1,240	633	51.0
95	立榮	大連	18	4,536	2,484	54.8	9	2,268	1,317	58.1	9	2,268	1,167	51.5
96	立榮	青島	26	7,936	3,881	48.9	13	3,968	2,112	53.2	13	3,968	1,769	44.6
97	立榮	瀋陽	24	6,048	3,546	58.6	12	3,024	1,785	59.0	12	3,024	1,761	58.2
98	立榮	廈門	32	4,862	3,520	72.4	16	2,431	1,809	74.4	16	2,431	1,711	70.4
99	立榮	重慶	17	2,488	1,076	43.2	8	1,177	506	43.0	9	1,311	570	43.5
100	立榮	深圳	67	20,590	10,709	52.0	34	10,421	5,674	54.4	33	10,169	5,035	49.5
101	立榮	鹽城	8	1,198	701	58.5	4	599	429	71.6	4	599	272	45.4
102	長榮	浦東	157	54,486	40,257	73.9	82	28,065	21,996	78.4	75	26,421	18,261	69.1
103	長榮	虹橋	54	13,608	9,812	72.1	27	6,804	5,154	75.7	27	6,804	4,658	68.5
104	長榮	寧波	21	3,273	1,844	56.3	10	1,568	1,068	68.1	11	1,705	776	45.5
105	長榮	海口	18	2,790	1,219	43.7	9	1,395	584	41.9	9	1,395	635	45.5
106	長榮	桂林	26	4,030	2,296	57.0	13	2,015	1,112	55.2	13	2,015	1,184	58.8
107	長榮	鄭州	36	7,326	3,675	50.2	18	3,663	2,009	54.8	18	3,663	1,666	45.5
108	長榮	杭州	62	18,660	11,846	63.5	31	9,330	6,485	69.5	31	9,330	5,361	57.5
109	長榮	成都	18	4,536	2,208	48.7	9	2,268	1,207	53.2	9	2,268	1,001	44.1
110	長榮	北京	65	21,300	15,777	74.1	33	10,776	8,422	78.2	32	10,524	7,355	69.9
111	長榮	廣州	47	10,397	7,525	72.4	24	5,276	4,109	77.9	23	5,121	3,416	66.7
112	長榮	天津	26	6,208	4,185	67.4	13	3,104	2,202	70.9	13	3,104	1,983	63.9
113	長榮	濟南	36	5,580	3,947	70.7	18	2,790	2,000	71.7	18	2,790	1,947	69.8
114	長榮	哈爾濱	22	5,544	3,000	54.1	11	2,772	1,471	53.1	11	2,772	1,529	55.2
115	長榮	黃山	12	1,860	1,410	75.8	6	930	709	76.2	6	930	701	75.4
116	復興	浦東	79	14,198	10,255	72.2	41	7,382	5,736	77.7	38	6,816	4,519	66.3
117	復興	虹橋	18	3,276	2,510	76.6	9	1,638	1,294	79.0	9	1,638	1,216	74.2
118	復興	長沙	26	4,588	2,168	47.3	13	2,294	1,008	43.9	13	2,294	1,160	50.6
119	復興	杭州	36	6,552	4,351	66.4	18	3,276	2,374	72.5	18	3,276	1,977	60.3
120	復興	福州	64	11,800	7,883	66.8	32	5,900	3,165	53.6	32	5,900	4,718	80.0
121	復興	武漢	16	2,912	1,773	60.9	8	1,456	883	60.6	8	1,456	890	61.1
122	復興	廈門	36	6,704	4,300	64.1	18	3,352	2,184	65.2	18	3,352	2,116	63.1
123	復興	重慶	16	3,104	1,397	45.0	8	1,552	645	41.6	8	1,552	752	48.5
124	復興	合肥	18	3,308	1,399	42.3	9	1,654	750	45.3	9	1,654	649	39.2
125	復興	天津	18	3,276	2,323	70.9	9	1,638	1,273	77.7	9	1,638	1,050	64.1
126	復興	南寧	8	1,488	896	60.2	4	744	471	63.3	4	744	425	57.1
127	復興	徐州	22	3,644	1,429	39.2	11	1,822	770	42.3	11	1,822	659	36.2
128	華信	寧波	54	11,675	7,545	64.6	27	5,760	4,026	69.9	27	5,915	3,519	59.5

表44 臺灣地區各機場國際及兩岸定期航線班機載客率－按國家及航空公司航線分(續3)

中華民國101年1月至101年1月

序號	國家/航空公司	航線	合計				入境				出境			
			飛行班次 (次)	座位總數 (位)	載客人數 (人)	載客率 (%)	飛行班次 (次)	座位總數 (位)	載客人數 (人)	載客率 (%)	飛行班次 (次)	座位總數 (位)	載客人數 (人)	載客率 (%)
129	華信	南京	26	9,314	5,772	62.0	13	4,657	3,048	65.4	13	4,657	2,724	58.5
130	華信	長沙	34	9,924	4,801	48.4	17	4,962	2,193	44.2	17	4,962	2,608	52.6
131	華信	鄭州	30	7,754	4,440	57.3	15	3,877	2,347	60.5	15	3,877	2,093	54.0
132	華信	杭州	48	10,332	6,697	64.8	24	5,166	3,573	69.2	24	5,166	3,124	60.5
133	華信	福州	18	1,872	1,396	74.6	9	936	654	69.9	9	936	742	79.3
134	華信	武漢	10	1,040	457	43.9	5	520	248	47.7	5	520	209	40.2
135	華信	瀋陽	17	4,663	2,746	58.9	8	2,133	1,207	56.6	9	2,530	1,539	60.8
136	華信	廈門	88	21,288	13,903	65.3	44	10,644	7,012	65.9	44	10,644	6,891	64.7
137	華信	鹽城	12	1,896	851	44.9	5	790	490	62.0	7	1,106	361	32.6
138	遠東	貴陽	6	992	234	23.6	3	496	117	23.6	3	496	117	23.6
139	遠東	海口	6	924	465	50.3	3	462	191	41.3	3	462	274	59.3
140	遠東	成都	2	290	105	36.2	1	145	102	70.3	1	145	3	2.1
141	遠東	合肥	4	580	283	48.8	2	290	279	96.2	2	290	4	1.4
142	遠東	太原	16	2,640	1,685	63.8	8	1,320	966	73.2	8	1,320	719	54.5
143	遠東	南寧	4	660	275	41.7	2	330	164	49.7	2	330	111	33.6
144	遠東	石家莊	6	1,005	767	76.3	4	668	578	86.5	2	337	189	56.1
145	國航	浦東	78	19,757	13,285	67.2	40	10,067	7,146	71.0	38	9,690	6,139	63.4
146	國航	虹橋	34	5,576	3,874	69.5	17	2,788	2,196	78.8	17	2,788	1,678	60.2
147	國航	杭州	114	16,184	11,773	72.7	59	8,368	6,204	74.1	55	7,816	5,569	71.3
148	國航	成都	40	6,146	4,145	67.4	20	3,073	2,108	68.6	20	3,073	2,037	66.3
149	國航	重慶	46	6,668	4,235	63.5	23	3,334	2,029	60.9	23	3,334	2,206	66.2
150	國航	北京	109	27,131	22,648	83.5	55	13,649	11,628	85.2	54	13,482	11,020	81.7
151	國航	天津	24	3,024	1,992	65.9	12	1,512	1,175	77.7	12	1,512	817	54.0
152	南方	浦東	61	10,660	8,005	75.1	32	5,513	4,437	80.5	29	5,147	3,568	69.3
153	南方	貴陽	30	5,040	2,670	53.0	15	2,520	1,249	49.6	15	2,520	1,421	56.4
154	南方	長沙	28	4,200	2,647	63.0	14	2,100	1,149	54.7	14	2,100	1,498	71.3
155	南方	海口	18	2,700	986	36.5	9	1,350	448	33.2	9	1,350	538	39.9
156	南方	桂林	42	7,056	3,508	49.7	21	3,528	1,617	45.8	21	3,528	1,891	53.6
157	南方	鄭州	32	5,376	3,478	64.7	16	2,688	1,776	66.1	16	2,688	1,702	63.3
158	南方	武漢	24	4,032	2,561	63.5	12	2,016	1,280	63.5	12	2,016	1,281	63.5
159	南方	大連	26	3,502	2,006	57.3	13	1,751	1,060	60.5	13	1,751	946	54.0
160	南方	瀋陽	26	3,942	2,635	66.8	13	1,971	1,265	64.2	13	1,971	1,370	69.5
161	南方	深圳	69	11,998	9,067	75.6	38	6,440	5,565	86.4	31	5,558	3,502	63.0
162	南方	廣州	63	13,507	10,480	77.6	32	6,842	5,466	79.9	31	6,665	5,014	75.2
163	南方	哈爾濱	18	2,700	1,830	67.8	9	1,350	917	67.9	9	1,350	913	67.6
164	南方	南寧	26	4,368	2,821	64.6	13	2,184	1,444	66.1	13	2,184	1,377	63.0
165	南方	長春	36	5,272	3,314	62.9	18	2,636	1,669	63.3	18	2,636	1,645	62.4
166	深圳	瀋陽	24	3,600	1,956	54.3	12	1,800	979	54.4	12	1,800	977	54.3
167	深圳	深圳	86	13,588	9,099	67.0	43	6,794	4,817	70.9	43	6,794	4,282	63.0
168	深圳	無錫	74	11,692	6,134	52.5	38	6,004	3,499	58.3	36	5,688	2,635	46.3
169	四川	昆明	26	4,212	2,815	66.8	13	2,106	1,409	66.9	13	2,106	1,406	66.8
170	四川	成都	48	9,192	5,485	59.7	24	4,596	2,767	60.2	24	4,596	2,718	59.1
171	四川	重慶	26	5,044	2,107	41.8	13	2,522	1,013	40.2	13	2,522	1,094	43.4
172	上海	浦東	62	10,106	7,593	75.1	31	5,053	4,047	80.1	31	5,053	3,546	70.2
173	上海	虹橋	26	6,734	5,139	76.3	13	3,367	2,705	80.3	13	3,367	2,434	72.3
174	上海	南京	5	840	455	54.2	3	504	303	60.1	2	336	152	45.2
175	上海	徐州	34	5,712	2,179	38.1	17	2,856	1,141	40.0	17	2,856	1,038	36.3

表44 臺灣地區各機場國際及兩岸定期航線班機載客率－按國家及航空公司航線分(續4)

中華民國101年1月至101年1月

序號	國家/航空公司	航線	合計				入境				出境			
			飛行班次 (次)	座位總數 (位)	載客人數 (人)	載客率 (%)	飛行班次 (次)	座位總數 (位)	載客人數 (人)	載客率 (%)	飛行班次 (次)	座位總數 (位)	載客人數 (人)	載客率 (%)
176	海南	海口	36	6,048	3,247	53.7	18	3,024	1,595	52.7	18	3,024	1,652	54.6
177	海南	西安	10	1,680	1,141	67.9	5	840	652	77.6	5	840	489	58.2
178	海南	大連	8	1,344	877	65.3	4	672	461	68.6	4	672	416	61.9
179	海南	北京	36	6,048	3,936	65.1	18	3,024	2,085	68.9	18	3,024	1,851	61.2
180	海南	廣州	26	4,368	2,931	67.1	13	2,184	1,578	72.3	13	2,184	1,353	62.0
181	海南	三亞	16	2,688	389	14.5	8	1,344	237	17.6	8	1,344	152	11.3
182	山東	青島	36	6,048	4,104	67.9	18	3,024	2,084	68.9	18	3,024	2,020	66.8
183	山東	濟南	54	8,808	5,586	63.4	27	4,404	2,898	65.8	27	4,404	2,688	61.0
184	山東	煙臺	42	7,056	3,829	54.3	21	3,528	2,224	63.0	21	3,528	1,605	45.5
185	廈門	長沙	28	4,732	2,180	46.1	14	2,366	965	40.8	14	2,366	1,215	51.4
186	廈門	杭州	24	4,056	2,692	66.4	12	2,028	1,395	68.8	12	2,028	1,297	64.0
187	廈門	福州	122	20,138	13,602	67.5	61	10,069	6,002	59.6	61	10,069	7,600	75.5
188	廈門	廈門	129	20,965	13,885	66.2	65	10,567	7,000	66.2	64	10,398	6,885	66.2
189	東方	浦東	141	41,495	31,321	75.5	70	20,679	16,702	80.8	71	20,816	14,619	70.2
190	東方	虹橋	62	10,788	8,781	81.4	31	5,394	4,521	83.8	31	5,394	4,260	79.0
191	東方	寧波	54	8,424	4,980	59.1	27	4,212	2,389	56.7	27	4,212	2,591	61.5
192	東方	南京	92	15,930	9,931	62.3	49	8,510	5,211	61.2	43	7,420	4,720	63.6
193	東方	武漢	18	2,600	1,973	75.9	9	1,300	953	73.3	9	1,300	1,020	78.5
194	東方	西安	14	1,844	1,287	69.8	7	922	709	76.9	7	922	578	62.7
195	東方	昆明	28	4,424	2,320	52.4	14	2,212	1,122	50.7	14	2,212	1,198	54.2
196	東方	青島	8	1,248	715	57.3	4	624	374	59.9	4	624	341	54.6
197	東方	合肥	26	4,056	2,445	60.3	13	2,028	1,209	59.6	13	2,028	1,236	60.9
198	東方	南昌	30	4,680	2,398	51.2	15	2,340	1,275	54.5	15	2,340	1,123	48.0
199	東方	太原	25	4,130	2,413	58.4	13	2,144	1,268	59.1	12	1,986	1,145	57.7
200	東方	石家莊	18	2,844	1,371	48.2	9	1,422	688	48.4	9	1,422	683	48.0
201	東方	鹽城	22	3,432	1,975	57.5	11	1,716	1,314	76.6	11	1,716	661	38.5
202	東方	無錫	92	14,304	9,986	69.8	49	7,614	6,004	78.9	43	6,690	3,982	59.5
	泰國		489	149,391	87,465	58.5	246	75,009	38,578	51.4	243	74,382	48,887	65.7
203	中華	曼谷	140	46,280	29,292	63.3	70	23,140	15,374	66.4	70	23,140	13,918	60.1
204	中華	清邁	23	3,670	2,905	79.2	12	1,914	1,554	81.2	11	1,756	1,351	76.9
205	中華	普吉島	19	3,676	2,974	80.9	10	1,920	1,506	78.4	9	1,756	1,468	83.6
206	長榮	曼谷	116	35,732	12,904	36.1	58	17,866	2,969	16.6	58	17,866	9,935	55.6
207	泰國	曼谷	123	38,071	22,575	59.3	62	19,188	9,225	48.1	61	18,883	13,350	70.7
208	荷蘭	曼谷	62	20,870	16,022	76.8	31	10,435	7,553	72.4	31	10,435	8,469	81.2
209	復興	清邁	6	1,092	793	72.6	3	546	397	72.7	3	546	396	72.5
	馬來西亞		434	108,979	82,698	75.9	216	54,242	37,299	68.8	218	54,737	45,399	82.9
210	中華	吉隆坡	83	28,249	20,223	71.6	41	13,968	9,611	68.8	42	14,281	10,612	74.3
211	中華	檳城	40	6,404	4,305	67.2	20	3,202	1,963	61.3	20	3,202	2,342	73.1
212	長榮	吉隆坡	32	9,240	6,798	73.6	16	4,620	3,250	70.3	16	4,620	3,548	76.8
213	馬來西亞	吉隆坡	62	12,660	9,562	75.5	31	6,330	3,768	59.5	31	6,330	5,794	91.5
214	馬來西亞	亞庇	70	10,088	8,071	80.0	35	5,044	3,881	76.9	35	5,044	4,190	83.1
215	復興	亞庇	5	910	862	94.7	2	364	354	97.3	3	546	508	93.0
216	全亞洲	吉隆坡	80	30,268	24,989	82.6	40	15,134	11,097	73.3	40	15,134	13,892	91.8
217	馬亞洲	亞庇	62	11,160	7,888	70.7	31	5,580	3,375	60.5	31	5,580	4,513	80.9
	菲律賓		416	80,242	62,761	78.2	207	40,037	33,970	84.8	209	40,205	28,791	71.6
218	中華	馬尼拉	160	30,320	23,151	76.4	80	15,160	13,563	89.5	80	15,160	9,588	63.2
219	長榮	馬尼拉	62	17,112	14,100	82.4	31	8,556	7,756	90.6	31	8,556	6,344	74.1



表44 臺灣地區各機場國際及兩岸定期航線班機載客率—按國家及航空公司航線分(續完)

中華民國101年1月至101年1月

序號	國家/航空公司	航線	合 計				入 境				出 境			
			飛行班次 (次)	座位總數 (位)	載客人數 (人)	載客率 (%)	飛行班次 (次)	座位總數 (位)	載客人數 (人)	載客率 (%)	飛行班次 (次)	座位總數 (位)	載客人數 (人)	載客率 (%)
220	宿霧太平洋	馬尼拉	76	13,604	11,954	87.9	38	6,802	5,883	86.5	38	6,802	6,071	89.3
221	華信	長灘島	49	7,742	5,661	73.1	24	3,792	2,769	73.0	25	3,950	2,892	73.2
222	菲律賓	馬尼拉	69	11,464	7,895	68.9	34	5,727	3,999	69.8	35	5,737	3,896	67.9
	越南		627	148,930	109,531	73.5	314	74,574	47,203	63.3	313	74,356	62,328	83.8
223	中華	河內	62	18,222	10,888	59.8	31	9,111	4,642	50.9	31	9,111	6,246	68.6
224	中華	胡志明市	124	33,732	27,726	82.2	62	16,866	11,911	70.6	62	16,866	15,815	93.8
225	立榮	河內	18	2,826	1,921	68.0	9	1,413	975	69.0	9	1,413	946	66.9
226	立榮	胡志明市	24	3,720	2,501	67.2	12	1,860	959	51.6	12	1,860	1,542	82.9
227	長榮	河內	36	5,580	3,357	60.2	18	2,790	1,456	52.2	18	2,790	1,901	68.1
228	長榮	胡志明市	94	30,244	25,935	85.8	47	15,122	11,262	74.5	47	15,122	14,673	97.0
229	復興	河內	18	3,428	1,428	41.7	9	1,714	616	35.9	9	1,714	812	47.4
230	越南	河內	126	23,212	13,603	58.6	63	11,623	5,628	48.4	63	11,589	7,975	68.8
231	越南	胡志明市	125	27,966	22,172	79.3	63	14,075	9,754	69.3	62	13,891	12,418	89.4
	奧地利		26	7,176	5,747	80.1	13	3,588	2,749	76.6	13	3,588	2,998	83.6
232	中華	維也納	26	7,176	5,747	80.1	13	3,588	2,749	76.6	13	3,588	2,998	83.6
	新加坡		597	145,987	102,933	70.5	298	72,837	46,339	63.6	299	73,150	56,594	77.4
233	中華	新加坡	141	41,269	27,178	65.9	70	20,478	13,295	64.9	71	20,791	13,883	66.8
234	長榮	新加坡	58	18,444	13,675	74.1	29	9,222	6,298	68.3	29	9,222	7,377	80.0
235	捷星	新加坡	106	19,080	15,310	80.2	53	9,540	6,459	67.7	53	9,540	8,851	92.8
236	復興	新加坡	62	10,044	5,433	54.1	31	5,022	2,290	45.6	31	5,022	3,143	62.6
237	新加坡	新加坡	158	45,486	32,113	70.6	79	22,743	14,173	62.3	79	22,743	17,940	78.9
238	欣丰虎	新加坡	72	11,664	9,224	79.1	36	5,832	3,824	65.6	36	5,832	5,400	92.6
	德國		45	12,420	9,309	75.0	23	6,348	4,109	64.7	22	6,072	5,200	85.6
239	中華	法蘭克福	45	12,420	9,309	75.0	23	6,348	4,109	64.7	22	6,072	5,200	85.6
	澳大利亞		88	26,507	22,631	85.4	44	13,223	10,648	80.5	44	13,284	11,983	90.2
240	中華	布理司班	26	8,138	7,083	87.0	13	4,069	3,387	83.2	13	4,069	3,696	90.8
241	中華	雪梨	45	14,085	11,936	84.7	22	6,886	5,520	80.2	23	7,199	6,416	89.1
242	長榮	布理司班	17	4,284	3,612	84.3	9	2,268	1,741	76.8	8	2,016	1,871	92.8
	澳門		858	159,506	111,353	69.8	429	79,714	55,031	69.0	429	79,792	56,322	70.6
243	長榮	澳門	312	74,560	53,008	71.1	156	37,280	26,845	72.0	156	37,280	26,163	70.2
244	復興	澳門	252	45,492	29,947	65.8	126	22,752	14,688	64.6	126	22,740	15,259	67.1
245	澳門	澳門	294	39,454	28,398	72.0	147	19,682	13,498	68.6	147	19,772	14,900	75.4
	英國		18	4,968	3,651	73.5	9	2,484	1,568	63.1	9	2,484	2,083	83.9
246	中華	倫敦	18	4,968	3,651	73.5	9	2,484	1,568	63.1	9	2,484	2,083	83.9
	</													

表44-1 臺灣地區臺灣桃園國際機場國際及兩岸定期航線班機載客率－按國家及航空公司航線分

中華民國101年1月至101年1月

序號	國家/航空公司	航線	合 計				入 境				出 境			
			飛行班次 (次)	座位總數 (位)	載客人數 (人)	載客率 (%)	飛行班次 (次)	座位總數 (位)	載客人數 (人)	載客率 (%)	飛行班次 (次)	座位總數 (位)	載客人數 (人)	載客率 (%)
	總計		12,679	3,265,887	2,355,429	72.1	6,363	1,637,496	1,153,092	70.4	6,316	1,628,391	1,202,337	73.8
	中華民國		120	19,152	12,292	64.2	60	9,582	6,660	69.5	60	9,570	5,632	58.9
1	中華	桃園→高雄接駁線	120	19,152	12,292	64.2	60	9,582	6,660	69.5	60	9,570	5,632	58.9
	日本		1,874	494,982	369,719	74.7	935	246,860	174,194	70.6	939	248,122	195,525	78.8
2	中華	大阪	112	40,376	28,188	69.8	56	20,230	14,816	73.2	56	20,146	13,372	66.4
3	中華	札幌	71	22,223	19,078	85.8	35	10,955	9,159	83.6	36	11,268	9,919	88.0
4	中華	名古屋	75	23,475	18,097	77.1	38	11,894	8,663	72.8	37	11,581	9,434	81.5
5	中華	東京成田	181	60,395	41,202	68.2	90	30,048	20,517	68.3	91	30,347	20,685	68.2
6	中華	琉球	103	18,073	12,999	71.9	51	8,838	5,982	67.7	52	9,235	7,017	76.0
7	中華	福岡	77	23,791	18,561	78.0	38	11,739	8,634	73.5	39	12,052	9,927	82.4
8	中華	廣島	75	12,322	8,712	70.7	37	6,079	3,979	65.5	38	6,243	4,733	75.8
9	中華	宮崎	16	2,564	1,463	57.1	8	1,282	584	45.6	8	1,282	879	68.6
10	長榮	大阪	62	16,020	12,069	75.3	31	8,010	5,668	70.8	31	8,010	6,401	79.9
11	長榮	仙台	18	4,536	3,302	72.8	9	2,268	1,588	70.0	9	2,268	1,714	75.6
12	長榮	札幌	70	21,422	18,164	84.8	35	10,711	8,560	79.9	35	10,711	9,604	89.7
13	長榮	名古屋	18	2,790	2,209	79.2	9	1,395	1,072	76.8	9	1,395	1,137	81.5
14	長榮	東京成田	123	34,778	26,689	76.7	61	17,263	12,696	73.5	62	17,515	13,993	79.9
15	長榮	福岡	36	11,268	7,255	64.4	18	5,634	3,415	60.6	18	5,634	3,840	68.2
16	長榮	小松	34	5,658	3,819	67.5	17	2,829	1,711	60.5	17	2,829	2,108	74.5
17	國泰	大阪	62	22,276	16,684	74.9	31	11,124	7,483	67.3	31	11,152	9,201	82.5
18	國泰	名古屋	62	18,798	11,353	60.4	31	9,399	4,490	47.8	31	9,399	6,863	73.0
19	國泰	東京成田	62	19,096	12,890	67.5	31	9,469	5,646	59.6	31	9,627	7,244	75.2
20	國泰	福岡	61	21,247	12,777	60.1	31	10,756	4,457	41.4	30	10,491	8,320	79.3
21	捷星	大阪	62	11,160	9,260	83.0	31	5,580	4,409	79.0	31	5,580	4,851	86.9
22	聯合	東京成田	60	15,360	13,104	85.3	30	7,680	6,556	85.4	30	7,680	6,548	85.3
23	日本航空	大阪	124	24,366	18,943	77.7	62	12,183	8,655	71.0	62	12,183	10,288	84.4
24	日本航空	名古屋	62	8,928	7,499	84.0	31	4,464	3,855	86.4	31	4,464	3,644	81.6
25	日本航空	東京成田	124	23,622	19,987	84.6	62	11,811	9,151	77.5	62	11,811	10,836	91.7
26	全日空	東京成田	62	13,268	11,287	85.1	31	6,634	5,622	84.7	31	6,634	5,665	85.4
27	達美	東京成田	62	17,170	14,128	82.3	31	8,585	6,826	79.5	31	8,585	7,302	85.1
	加拿大		111	34,320	31,043	90.5	56	17,346	15,087	87.0	55	16,974	15,956	94.0
28	中華	溫哥華	58	16,008	14,834	92.7	29	8,004	6,958	86.9	29	8,004	7,876	98.4
29	長榮	溫哥華	27	10,044	8,909	88.7	14	5,208	4,518	86.8	13	4,836	4,391	90.8
30	長榮	多倫多	26	8,268	7,300	88.3	13	4,134	3,611	87.3	13	4,134	3,689	89.2
	印尼		269	74,144	57,993	78.2	132	36,522	27,366	74.9	137	37,622	30,627	81.4
31	中華	泗水	2	316	290	91.8	-	-	-	-	2	316	290	91.8
32	中華	雅加達	64	18,868	15,559	82.5	31	9,121	6,694	73.4	33	9,747	8,865	91.0
33	中華	峇里島	89	24,948	18,506	74.2	44	12,395	9,254	74.7	45	12,553	9,252	73.7
34	長榮	泗水	16	4,032	3,090	76.6	8	2,016	1,459	72.4	8	2,016	1,631	80.9
35	長榮	雅加達	50	13,884	11,446	82.4	25	6,942	5,488	79.1	25	6,942	5,958	85.8
36	長榮	峇里島	48	12,096	9,102	75.2	24	6,048	4,471	73.9	24	6,048	4,631	76.6
	印度		26	8,138	5,368	66.0	13	4,069	3,294	81.0	13	4,069	2,074	51.0
37	中華	德里	26	8,138	5,368	66.0	13	4,069	3,294	81.0	13	4,069	2,074	51.0
	帛琉		63	10,082	6,962	69.1	31	4,962	3,433	69.2	32	5,120	3,529	68.9
38	中華	帛琉	43	6,842	4,939	72.2	21	3,342	2,386	71.4	22	3,500	2,553	72.9
39	復興	帛琉	20	3,240	2,023	62.4	10	1,620	1,047	64.6	10	1,620	976	60.2
	法國		28	8,904	7,606	85.4	14	4,452	3,574	80.3	14	4,452	4,032	90.6

資料來源：桃園國際機場股份有限公司

附註：1. 入境、出境之載客人數均包括過境旅客。

2. 載客人數以進出臺灣桃園國際機場之末站及首站為基準。

表44-1 臺灣地區臺灣桃園國際機場國際及兩岸定期航線班機載客率－按國家及航空公司航線分(續1)

中華民國101年1月至101年1月

序號	國家/航空公司	航線	合計				入境				出境			
			飛行班次 (次)	座位總數 (位)	載客人數 (人)	載客率 (%)	飛行班次 (次)	座位總數 (位)	載客人數 (人)	載客率 (%)	飛行班次 (次)	座位總數 (位)	載客人數 (人)	載客率 (%)
40	長榮	巴黎	28	8,904	7,606	85.4	14	4,452	3,574	80.3	14	4,452	4,032	90.6
	南韓		624	159,285	129,819	81.5	312	79,666	62,237	78.1	312	79,619	67,582	84.9
41	大韓	仁川	78	21,120	16,386	77.6	39	10,560	7,637	72.3	39	10,560	8,749	82.9
42	大韓	清州	26	3,874	2,995	77.3	13	1,937	1,421	73.4	13	1,937	1,574	81.3
43	中華	仁川	117	31,575	25,758	81.6	58	15,730	12,681	80.6	59	15,845	13,077	82.5
44	長榮	仁川	62	19,406	16,750	86.3	31	9,703	8,521	87.8	31	9,703	8,229	84.8
45	泰國	仁川	62	19,414	14,727	75.9	31	9,707	6,424	66.2	31	9,707	8,303	85.5
46	國泰	仁川	62	21,850	17,985	82.3	31	10,925	8,480	77.6	31	10,925	9,505	87.0
47	復興	釜山	46	7,532	4,896	65.0	23	3,766	2,297	61.0	23	3,766	2,599	69.0
48	復興	濟州島	23	3,766	2,476	65.7	12	1,964	1,215	61.9	11	1,802	1,261	70.0
49	韓亞	仁川	86	19,936	17,367	87.1	43	9,968	8,638	86.7	43	9,968	8,729	87.6
50	釜山	釜山	62	10,812	10,479	96.9	31	5,406	4,923	91.1	31	5,406	5,556	102.8
	柬埔寨		88	13,766	10,867	78.9	44	6,883	5,523	80.2	44	6,883	5,344	77.6
51	中華	金邊	26	4,156	2,991	72.0	13	2,078	1,483	71.4	13	2,078	1,508	72.6
52	長榮	金邊	62	9,610	7,876	82.0	31	4,805	4,040	84.1	31	4,805	3,836	79.8
	美國		592	205,014	176,561	86.1	295	102,054	83,050	81.4	297	102,960	93,511	90.8
53	中華	洛杉磯	119	47,425	39,689	83.7	59	23,507	18,324	78.0	60	23,918	21,365	89.3
54	中華	舊金山	62	24,754	21,322	86.1	31	12,377	10,362	83.7	31	12,377	10,960	88.6
55	中華	關島	29	8,922	7,366	82.6	14	4,227	3,461	81.9	15	4,695	3,905	83.2
56	長榮	安克拉治	17	5,406	4,640	85.8	17	5,406	4,640	85.8	-	-	-	-
57	長榮	西雅圖	41	15,252	13,142	86.2	21	7,812	6,306	80.7	20	7,440	6,836	91.9
58	長榮	洛杉磯	161	52,538	45,960	87.5	80	26,100	21,702	83.1	81	26,438	24,258	91.8
59	長榮	紐約	17	5,406	5,032	93.1	-	-	-	-	17	5,406	5,032	93.1
60	長榮	舊金山	92	29,256	27,074	92.5	46	14,628	13,012	89.0	46	14,628	14,062	96.1
61	長榮	關島	28	8,723	7,338	84.1	14	4,331	3,577	82.6	14	4,392	3,761	85.6
62	馬來西亞	洛杉磯	26	7,332	4,998	68.2	13	3,666	1,666	45.4	13	3,666	3,332	90.9
	香港		2,275	695,751	492,590	70.8	1,140	348,930	247,416	70.9	1,135	346,821	245,174	70.7
63	中華	香港	752	208,439	146,688	70.4	373	103,299	76,322	73.9	379	105,140	70,366	66.9
64	長榮	香港	425	122,957	86,702	70.5	213	61,556	45,183	73.4	212	61,401	41,519	67.6
65	國泰	香港	927	319,360	229,964	72.0	468	161,476	110,870	68.7	459	157,884	119,094	75.4
66	港龍	香港	171	44,995	29,236	65.0	86	22,599	15,041	66.6	85	22,396	14,195	63.4
	中國大陸		3,480	774,861	507,319	65.5	1,767	392,531	268,346	68.4	1,713	382,330	238,973	62.5
67	中華	浦東	121	44,185	31,568	71.4	62	22,641	17,520	77.4	59	21,544	14,048	65.2
68	中華	海口	26	4,108	2,600	63.3	13	2,054	1,258	61.2	13	2,054	1,342	65.3
69	中華	武漢	17	5,166	3,362	65.1	9	2,662	1,820	68.4	8	2,504	1,542	61.6
70	中華	西安	19	5,947	3,410	57.3	10	3,130	1,875	59.9	9	2,817	1,535	54.5
71	中華	大連	8	1,908	1,041	54.6	4	954	638	66.9	4	954	403	42.2
72	中華	青島	16	5,008	2,911	58.1	8	2,504	1,554	62.1	8	2,504	1,357	54.2
73	中華	成都	20	6,260	3,472	55.5	10	3,130	1,810	57.8	10	3,130	1,662	53.1
74	中華	深圳	60	23,218	16,965	73.1	30	11,672	8,918	76.4	30	11,546	8,047	69.7
75	中華	北京	67	24,568	17,313	70.5	34	12,363	9,234	74.7	33	12,205	8,079	66.2
76	中華	廣州	53	20,397	14,748	72.3	28	10,668	8,564	80.3	25	9,729	6,184	63.6
77	中華	南昌	17	2,698	1,628	60.3	9	1,428	876	61.3	8	1,270	752	59.2
78	中華	三亞	18	2,892	1,600	55.3	9	1,446	757	52.4	9	1,446	843	58.3
79	立榮	寧波	18	4,342	2,115	48.7	9	2,171	839	38.6	9	2,171	1,276	58.8
80	立榮	南京	27	8,207	3,814	46.5	13	4,026	2,005	49.8	14	4,181	1,809	43.3
81	立榮	福州	18	2,706	1,881	69.5	9	1,353	662	48.9	9	1,353	1,219	90.1

表44-1 臺灣地區臺灣桃園國際機場國際及兩岸定期航線班機載客率－按國家及航空公司航線分(續2)

中華民國101年1月至101年1月

序號	國家/航空公司	航線	合 計				入 境				出 境			
			飛行班次 (次)	座位總數 (位)	載客人數 (人)	載客率 (%)	飛行班次 (次)	座位總數 (位)	載客人數 (人)	載客率 (%)	飛行班次 (次)	座位總數 (位)	載客人數 (人)	載客率 (%)
82	立榮	西安	12	3,024	1,431	47.3	6	1,512	867	57.3	6	1,512	564	37.3
83	立榮	大連	18	4,536	2,484	54.8	9	2,268	1,317	58.1	9	2,268	1,167	51.5
84	立榮	青島	18	6,696	3,168	47.3	9	3,348	1,720	51.4	9	3,348	1,448	43.2
85	立榮	瀋陽	24	6,048	3,546	58.6	12	3,024	1,785	59.0	12	3,024	1,761	58.2
86	立榮	重慶	17	2,488	1,076	43.2	8	1,177	506	43.0	9	1,311	570	43.5
87	立榮	深圳	53	18,588	9,066	48.8	27	9,420	4,766	50.6	26	9,168	4,300	46.9
88	立榮	鹽城	8	1,198	701	58.5	4	599	429	71.6	4	599	272	45.4
89	長榮	浦東	125	43,564	33,964	78.0	66	22,604	18,708	82.8	59	20,960	15,256	72.8
90	長榮	海口	18	2,790	1,219	43.7	9	1,395	584	41.9	9	1,395	635	45.5
91	長榮	鄭州	18	4,536	2,088	46.0	9	2,268	1,186	52.3	9	2,268	902	39.8
92	長榮	杭州	62	18,660	11,846	63.5	31	9,330	6,485	69.5	31	9,330	5,361	57.5
93	長榮	成都	18	4,536	2,208	48.7	9	2,268	1,207	53.2	9	2,268	1,001	44.1
94	長榮	北京	65	21,300	15,777	74.1	33	10,776	8,422	78.2	32	10,524	7,355	69.9
95	長榮	廣州	31	7,917	5,731	72.4	16	4,036	3,154	78.1	15	3,881	2,577	66.4
96	長榮	天津	18	4,968	3,281	66.0	9	2,484	1,697	68.3	9	2,484	1,584	63.8
97	長榮	濟南	36	5,580	3,947	70.7	18	2,790	2,000	71.7	18	2,790	1,947	69.8
98	長榮	哈爾濱	22	5,544	3,000	54.1	11	2,772	1,471	53.1	11	2,772	1,529	55.2
99	長榮	黃山	12	1,860	1,410	75.8	6	930	709	76.2	6	930	701	75.4
100	復興	浦東	21	3,642	2,391	65.7	12	2,104	1,305	62.0	9	1,538	1,086	70.6
101	復興	長沙	16	2,712	1,332	49.1	8	1,356	624	46.0	8	1,356	708	52.2
102	復興	徐州	22	3,644	1,429	39.2	11	1,822	770	42.3	11	1,822	659	36.2
103	華信	寧波	38	10,011	6,554	65.5	19	4,928	3,476	70.5	19	5,083	3,078	60.6
104	華信	南京	26	9,314	5,772	62.0	13	4,657	3,048	65.4	13	4,657	2,724	58.5
105	華信	長沙	16	4,600	2,498	54.3	8	2,300	1,197	52.0	8	2,300	1,301	56.6
106	華信	鄭州	24	7,130	4,026	56.5	12	3,565	2,120	59.5	12	3,565	1,906	53.5
107	華信	瀋陽	17	4,663	2,746	58.9	8	2,133	1,207	56.6	9	2,530	1,539	60.8
108	華信	廈門	62	18,584	11,966	64.4	31	9,292	6,035	64.9	31	9,292	5,931	63.8
109	華信	鹽城	12	1,896	851	44.9	5	790	490	62.0	7	1,106	361	32.6
110	遠東	貴陽	6	992	234	23.6	3	496	117	23.6	3	496	117	23.6
111	遠東	石家莊	6	1,005	767	76.3	4	668	578	86.5	2	337	189	56.1
112	國航	浦東	78	19,757	13,285	67.2	40	10,067	7,146	71.0	38	9,690	6,139	63.4
113	國航	杭州	114	16,184	11,773	72.7	59	8,368	6,204	74.1	55	7,816	5,569	71.3
114	國航	成都	40	6,146	4,145	67.4	20	3,073	2,108	68.6	20	3,073	2,037	66.3
115	國航	重慶	46	6,668	4,235	63.5	23	3,334	2,029	60.9	23	3,334	2,206	66.2
116	國航	北京	109	27,131	22,648	83.5	55	13,649	11,628	85.2	54	13,482	11,020	81.7
117	南方	浦東	61	10,660	8,005	75.1	32	5,513	4,437	80.5	29	5,147	3,568	69.3
118	南方	貴陽	30	5,040	2,670	53.0	15	2,520	1,249	49.6	15	2,520	1,421	56.4
119	南方	長沙	28	4,200	2,647	63.0	14	2,100	1,149	54.7	14	2,100	1,498	71.3
120	南方	海口	18	2,700	986	36.5	9	1,350	448	33.2	9	1,350	538	39.9
121	南方	桂林	42	7,056	3,508	49.7	21	3,528	1,617	45.8	21	3,528	1,891	53.6
122	南方	鄭州	32	5,376	3,478	64.7	16	2,688	1,776	66.1	16	2,688	1,702	63.3
123	南方	武漢	24	4,032	2,561	63.5	12	2,016	1,280	63.5	12	2,016	1,281	63.5
124	南方	大連	26	3,502	2,006	57.3	13	1,751	1,060	60.5	13	1,751	946	54.0
125	南方	瀋陽	26	3,942	2,635	66.8	13	1,971	1,265	64.2	13	1,971	1,370	69.5
126	南方	深圳	69	11,998	9,067	75.6	38	6,440	5,565	86.4	31	5,558	3,502	63.0
127	南方	廣州	63	13,507	10,480	77.6	32	6,842	5,466	79.9	31	6,665	5,014	75.2
128	南方	哈爾濱	18	2,700	1,830	67.8	9	1,350	917	67.9	9	1,350	913	67.6

表44-1 臺灣地區臺灣桃園國際機場國際及兩岸定期航線班機載客率－按國家及航空公司航線分(續3)

中華民國101年1月至101年1月

序號	國家/航空公司	航線	合計				入境				出境			
			飛行班次 (次)	座位總數 (位)	載客人數 (人)	載客率 (%)	飛行班次 (次)	座位總數 (位)	載客人數 (人)	載客率 (%)	飛行班次 (次)	座位總數 (位)	載客人數 (人)	載客率 (%)
129	南方	南寧	26	4,368	2,821	64.6	13	2,184	1,444	66.1	13	2,184	1,377	63.0
130	南方	長春	28	4,296	2,766	64.4	14	2,148	1,390	64.7	14	2,148	1,376	64.1
131	深圳	瀋陽	24	3,600	1,956	54.3	12	1,800	979	54.4	12	1,800	977	54.3
132	深圳	深圳	86	13,588	9,099	67.0	43	6,794	4,817	70.9	43	6,794	4,282	63.0
133	深圳	無錫	74	11,692	6,134	52.5	38	6,004	3,499	58.3	36	5,688	2,635	46.3
134	四川	昆明	26	4,212	2,815	66.8	13	2,106	1,409	66.9	13	2,106	1,406	66.8
135	上海	南京	5	840	455	54.2	3	504	303	60.1	2	336	152	45.2
136	上海	徐州	34	5,712	2,179	38.1	17	2,856	1,141	40.0	17	2,856	1,038	36.3
137	海南	海口	36	6,048	3,247	53.7	18	3,024	1,595	52.7	18	3,024	1,652	54.6
138	海南	西安	10	1,680	1,141	67.9	5	840	652	77.6	5	840	489	58.2
139	海南	大連	8	1,344	877	65.3	4	672	461	68.6	4	672	416	61.9
140	海南	北京	36	6,048	3,936	65.1	18	3,024	2,085	68.9	18	3,024	1,851	61.2
141	海南	廣州	26	4,368	2,931	67.1	13	2,184	1,578	72.3	13	2,184	1,353	62.0
142	海南	三亞	16	2,688	389	14.5	8	1,344	237	17.6	8	1,344	152	11.3
143	山東	青島	36	6,048	4,104	67.9	18	3,024	2,084	68.9	18	3,024	2,020	66.8
144	山東	濟南	46	7,728	5,013	64.9	23	3,864	2,567	66.4	23	3,864	2,446	63.3
145	山東	煙臺	42	7,056	3,829	54.3	21	3,528	2,224	63.0	21	3,528	1,605	45.5
146	廈門	長沙	28	4,732	2,180	46.1	14	2,366	965	40.8	14	2,366	1,215	51.4
147	廈門	杭州	24	4,056	2,692	66.4	12	2,028	1,395	68.8	12	2,028	1,297	64.0
148	廈門	福州	70	11,514	7,711	67.0	35	5,757	3,258	56.6	35	5,757	4,453	77.3
149	廈門	廈門	69	10,861	7,535	69.4	35	5,515	3,680	66.7	34	5,346	3,855	72.1
150	東方	浦東	141	41,495	31,321	75.5	70	20,679	16,702	80.8	71	20,816	14,619	70.2
151	東方	寧波	54	8,424	4,980	59.1	27	4,212	2,389	56.7	27	4,212	2,591	61.5
152	東方	南京	84	14,666	9,429	64.3	45	7,878	4,922	62.5	39	6,788	4,507	66.4
153	東方	武漢	18	2,600	1,973	75.9	9	1,300	953	73.3	9	1,300	1,020	78.5
154	東方	西安	14	1,844	1,287	69.8	7	922	709	76.9	7	922	578	62.7
155	東方	昆明	28	4,424	2,320	52.4	14	2,212	1,122	50.7	14	2,212	1,198	54.2
156	東方	青島	8	1,248	715	57.3	4	624	374	59.9	4	624	341	54.6
157	東方	合肥	26	4,056	2,445	60.3	13	2,028	1,209	59.6	13	2,028	1,236	60.9
158	東方	南昌	30	4,680	2,398	51.2	15	2,340	1,275	54.5	15	2,340	1,123	48.0
159	東方	太原	25	4,130	2,413	58.4	13	2,144	1,268	59.1	12	1,986	1,145	57.7
160	東方	石家莊	18	2,844	1,371	48.2	9	1,422	688	48.4	9	1,422	683	48.0
161	東方	鹽城	22	3,432	1,975	57.5	11	1,716	1,314	76.6	11	1,716	661	38.5
162	東方	無錫	92	14,304	9,986	69.8	49	7,614	6,004	78.9	43	6,690	3,982	59.5
163	泰國	曼谷	473	146,863	85,451	58.2	238	73,745	37,599	51.0	235	73,118	47,852	65.4
164	中華	清邁	23	3,670	2,905	79.2	12	1,914	1,554	81.2	11	1,756	1,351	76.9
165	中華	普吉島	19	3,676	2,974	80.9	10	1,920	1,506	78.4	9	1,756	1,468	83.6
166	長榮	曼谷	116	35,732	12,904	36.1	58	17,866	2,969	16.6	58	17,866	9,935	55.6
167	泰國	曼谷	123	38,071	22,575	59.3	62	19,188	9,225	48.1	61	18,883	13,350	70.7
168	荷蘭	曼谷	62	20,870	16,022	76.8	31	10,435	7,553	72.4	31	10,435	8,469	81.2
169	復興	清邁	6	1,092	793	72.6	3	546	397	72.7	3	546	396	72.5
170	馬來西亞	吉隆坡	420	105,217	80,631	76.6	209	52,361	36,324	69.4	211	52,856	44,307	83.8
171	中華	檳城	40	6,404	4,305	67.2	20	3,202	1,963	61.3	20	3,202	2,342	73.1
172	長榮	吉隆坡	32	9,240	6,798	73.6	16	4,620	3,250	70.3	16	4,620	3,548	76.8
173	馬來西亞	吉隆坡	62	12,660	9,562	75.5	31	6,330	3,768	59.5	31	6,330	5,794	91.5

表44-1 臺灣地區臺灣桃園國際機場國際及兩岸定期航線班機載客率—按國家及航空公司航線分(續完)

中華民國101年1月至101年1月

序號	國家/航空公司	航線	合計				入境				出境			
			飛行班次 (次)	座位總數 (位)	載客人數 (人)	載客率 (%)	飛行班次 (次)	座位總數 (位)	載客人數 (人)	載客率 (%)	飛行班次 (次)	座位總數 (位)	載客人數 (人)	載客率 (%)
174	馬來西亞	亞庇	70	10,088	8,071	80.0	35	5,044	3,881	76.9	35	5,044	4,190	83.1
175	復興	亞庇	5	910	862	94.7	2	364	354	97.3	3	546	508	93.0
176	全亞洲	吉隆坡	80	30,268	24,989	82.6	40	15,134	11,097	73.3	40	15,134	13,892	91.8
177	馬亞洲	亞庇	62	11,160	7,888	70.7	31	5,580	3,375	60.5	31	5,580	4,513	80.9
	菲律賓		380	76,498	59,940	78.4	189	38,165	32,439	85.0	191	38,333	27,501	71.7
178	中華	馬尼拉	124	26,576	20,330	76.5	62	13,288	12,032	90.5	62	13,288	8,298	62.4
179	長榮	馬尼拉	62	17,112	14,100	82.4	31	8,556	7,756	90.6	31	8,556	6,344	74.1
180	宿霧太平洋	馬尼拉	76	13,604	11,954	87.9	38	6,802	5,883	86.5	38	6,802	6,071	89.3
181	華信	長灘島	49	7,742	5,661	73.1	24	3,792	2,769	73.0	25	3,950	2,892	73.2
182	菲律賓	馬尼拉	69	11,464	7,895	68.9	34	5,727	3,999	69.8	35	5,737	3,896	67.9
	越南		478	122,696	91,755	74.8	239	61,365	39,219	63.9	239	61,331	52,536	85.7
183	中華	河內	62	18,222	10,888	59.8	31	9,111	4,642	50.9	31	9,111	6,246	68.6
184	中華	胡志明市	124	33,732	27,726	82.2	62	16,866	11,911	70.6	62	16,866	15,815	93.8
185	長榮	河內	36	5,580	3,357	60.2	18	2,790	1,456	52.2	18	2,790	1,901	68.1
186	長榮	胡志明市	94	30,244	25,935	85.8	47	15,122	11,262	74.5	47	15,122	14,673	97.0
187	越南	河內	100	18,486	11,131	60.2	50	9,260	4,650	50.2	50	9,226	6,481	70.2
188	越南	胡志明市	62	16,432	12,718	77.4	31	8,216	5,298	64.5	31	8,216	7,420	90.3
	奧地利		26	7,176	5,747	80.1	13	3,588	2,749	76.6	13	3,588	2,998	83.6
189	中華	維也納	26	7,176	5,747	80.1	13	3,588	2,749	76.6	13	3,588	2,998	83.6
	新加坡		579	143,143	100,729	70.4	289	71,415	45,339	63.5	290	71,728	55,390	77.2
190	中華	新加坡	123	38,425	24,974	65.0	61	19,056	12,295	64.5	62	19,369	12,679	65.5
191	長榮	新加坡	58	18,444	13,675	74.1	29	9,222	6,298	68.3	29	9,222	7,377	80.0
192	捷星	新加坡	106	19,080	15,310	80.2	53	9,540	6,459	67.7	53	9,540	8,851	92.8
193	復興	新加坡	62	10,044	5,433	54.1	31	5,022	2,290	45.6	31	5,022	3,143	62.6
194	新加坡	新加坡	158	45,486	32,113	70.6	79	22,743	14,173	62.3	79	22,743	17,940	78.9
195	欣丰虎	新加坡	72	11,664	9,224	79.1	36	5,832	3,824	65.6	36	5,832	5,400	92.6
	德國		45	12,420	9,309	75.0	23	6,348	4,109	64.7	22	6,072	5,200	85.6
196	中華	法蘭克福	45	12,420	9,309	75.0	23	6,348	4,109	64.7	22	6,072	5,200	85.6
	澳大利亞		88	26,507	22,631	85.4	44	13,223	10,648	80.5	44	13,284	11,983	90.2
197	中華	布理司班	26	8,138	7,083	87.0	13	4,069	3,387	83.2	13	4,069	3,696	90.8
198	中華	雪梨	45	14,085	11,936	84.7	22	6,886	5,520	80.2	23	7,199	6,416	89.1
199	長榮	布理司班	17	4,284	3,612	84.3	9	2,268	1,741	76.8	8	2,016	1,871	92.8
	澳門		622	122,000	87,446	71.7	311	60,945	42,918	70.4	311	61,055	44,528	72.9
200	長榮	澳門	222	60,610	43,721	72.1	111	30,305	22,071	72.8	111	30,305	21,650	71.4
201	復興	澳門	172	30,324	21,127	69.7	86	15,152	10,242	67.6	86	15,172	10,885	71.7
202	澳門	澳門	228	31,066	22,598	72.7	114	15,488	10,605	68.5	114	15,578	11,993	77.0
	英國		18	4,968	3,651	73.5	9	2,484	1,568	63.1	9	2,484	2,083	83.9
203	中華	倫敦	18	4,968	3,651	73.5	9	2,484	1,568	63.1	9	2,484	2,083	83.9

表44-2 臺灣地區高雄國際機場國際及兩岸定期航線班機載客率—按國家及航空公司航線分

中華民國101年1月至101年1月

序號	國家/航空公司	航線	合 計				入 境				出 境			
			飛行班次 (次)	座位總數 (位)	載客人數 (人)	載客率 (%)	飛行班次 (次)	座位總數 (位)	載客人數 (人)	載客率 (%)	飛行班次 (次)	座位總數 (位)	載客人數 (人)	載客率 (%)
	總計		1,825	378,653	243,410	64.3	914	189,692	122,562	64.6	911	188,961	120,848	64.0
	中華民國		120	18,960	12,365	65.2	60	9,480	5,696	60.1	60	9,480	6,669	70.3
1	中華	高雄→桃園接駁線	120	18,960	12,365	65.2	60	9,480	5,696	60.1	60	9,480	6,669	70.3
	日本		125	28,279	20,653	73.0	62	13,983	9,308	66.6	63	14,296	11,345	79.4
2	中華	名古屋	16	2,528	1,793	70.9	8	1,264	874	69.1	8	1,264	919	72.7
3	中華	東京成田	28	8,764	5,729	65.4	14	4,382	2,650	60.5	14	4,382	3,079	70.3
4	華信	大阪	19	2,603	1,935	74.3	9	1,145	739	64.5	10	1,458	1,196	82.0
5	日本航空	東京成田	62	14,384	11,196	77.8	31	7,192	5,045	70.1	31	7,192	6,151	85.5
	南韓		53	5,512	4,661	84.6	26	2,704	2,352	87.0	27	2,808	2,309	82.2
6	華信	仁川	53	5,512	4,661	84.6	26	2,704	2,352	87.0	27	2,808	2,309	82.2
	香港		641	164,517	105,526	64.1	322	82,635	55,062	66.6	319	81,882	50,464	61.6
7	中華	香港	196	49,878	30,474	61.1	112	27,461	17,321	63.1	84	22,417	13,153	58.7
8	港龍	香港	366	95,027	63,750	67.1	184	47,811	33,338	69.7	182	47,216	30,412	64.4
9	華信	香港	79	19,612	11,302	57.6	26	7,363	4,403	59.8	53	12,249	6,899	56.3
	中國大陸		417	84,767	49,416	58.3	209	42,473	25,562	60.2	208	42,294	23,854	56.4
10	中華	浦東	23	6,734	4,811	71.4	12	3,446	2,688	78.0	11	3,288	2,123	64.6
11	中華	重慶	16	3,458	1,123	32.5	8	1,729	519	30.0	8	1,729	604	34.9
12	中華	深圳	19	5,792	3,949	68.2	10	2,975	2,309	77.6	9	2,817	1,640	58.2
13	中華	北京	10	1,580	972	61.5	5	790	465	58.9	5	790	507	64.2
14	立榮	杭州	14	2,170	1,226	56.5	7	1,085	719	66.3	7	1,085	507	46.7
15	立榮	福州	16	2,480	1,507	60.8	8	1,240	589	47.5	8	1,240	918	74.0
16	立榮	昆明	16	2,480	1,358	54.8	8	1,240	725	58.5	8	1,240	633	51.0
17	立榮	青島	8	1,240	713	57.5	4	620	392	63.2	4	620	321	51.8
18	長榮	浦東	32	10,922	6,293	57.6	16	5,461	3,288	60.2	16	5,461	3,005	55.0
19	長榮	寧波	21	3,273	1,844	56.3	10	1,568	1,068	68.1	11	1,705	776	45.5
20	長榮	桂林	26	4,030	2,296	57.0	13	2,015	1,112	55.2	13	2,015	1,184	58.8
21	長榮	鄭州	18	2,790	1,587	56.9	9	1,395	823	59.0	9	1,395	764	54.8
22	長榮	廣州	16	2,480	1,794	72.3	8	1,240	955	77.0	8	1,240	839	67.7
23	長榮	天津	8	1,240	904	72.9	4	620	505	81.5	4	620	399	64.4
24	復興	長沙	10	1,876	836	44.6	5	938	384	40.9	5	938	452	48.2
25	復興	福州	18	3,428	1,727	50.4	9	1,714	654	38.2	9	1,714	1,073	62.6
26	復興	廈門	18	3,428	2,035	59.4	9	1,714	966	56.4	9	1,714	1,069	62.4
27	復興	合肥	8	1,488	517	34.7	4	744	280	37.6	4	744	237	31.9
28	復興	南寧	8	1,488	896	60.2	4	744	471	63.3	4	744	425	57.1
29	華信	長沙	18	5,324	2,303	43.3	9	2,662	996	37.4	9	2,662	1,307	49.1
30	華信	杭州	30	8,460	5,552	65.6	15	4,230	2,940	69.5	15	4,230	2,612	61.7
31	華信	廈門	26	2,704	1,937	71.6	13	1,352	977	72.3	13	1,352	960	71.0
32	遠東	海口	6	924	465	50.3	3	462	191	41.3	3	462	274	59.3
33	遠東	成都	2	290	105	36.2	1	145	102	70.3	1	145	3	2.1
34	遠東	合肥	4	580	283	48.8	2	290	279	96.2	2	290	4	1.4
35	廈門	福州	18	2,844	1,882	66.2	9	1,422	894	62.9	9	1,422	988	69.5
36	廈門	廈門	8	1,264	501	39.6	4	632	271	42.9	4	632	230	36.4
	泰國		16	2,528	2,014	79.7	8	1,264	979	77.5	8	1,264	1,035	81.9
37	中華	曼谷	16	2,528	2,014	79.7	8	1,264	979	77.5	8	1,264	1,035	81.9
	馬來西亞		14	3,762	2,067	54.9	7	1,881	975	51.8	7	1,881	1,092	58.1
38	中華	吉隆坡	14	3,762	2,067	54.9	7	1,881	975	51.8	7	1,881	1,092	58.1
	菲律賓		36	3,744	2,821	75.3	18	1,872	1,531	81.8	18	1,872	1,290	68.9

資料來源：本局高雄國際航空站

附註：1. 入境、出境之載客人數均包括過境旅客。

2. 載客人數以進出高雄國際機場之末站及首站為基準。





表44-3 臺灣地區臺北松山機場國際及兩岸定期航線班機載客率—按國家及航空公司航線分

中華民國101年1月至101年1月

[illegible]

資料來源：本局臺北國際航空站

附註：1. 自99年11月1日起以定期班機管理之包機，改列本國際及兩岸定期航線班機載客率統計表。

2. 99年11月1日以前以定期班機管理之包機, 相關航線載客率請參考當期月報表71及表72。

表44-4 臺灣地區臺中機場國際及兩岸定期航線班機載客率－按國家及航空公司航線分

中華民國101年1月至101年1月

序號	國家/航空公司	航線	合計				入境				出境			
			飛行班次 (次)	座位總數 (位)	載客人數 (人)	載客率 (%)	飛行班次 (次)	座位總數 (位)	載客人數 (人)	載客率 (%)	飛行班次 (次)	座位總數 (位)	載客人數 (人)	載客率 (%)
	總計		246	34,364	21,939	63.8	123	17,182	11,674	67.9	123	17,182	10,265	59.7
	中國大陸		246	34,364	21,939	63.8	123	17,182	11,674	67.9	123	17,182	10,265	59.7
1	中華	重慶	16	1,664	700	42.1	8	832	353	42.4	8	832	347	41.7
2	中華	南昌	4	416	304	73.1	2	208	151	72.6	2	208	153	73.6
3	立榮	寧波	18	2,666	1,455	54.6	9	1,333	716	53.7	9	1,333	739	55.4
4	立榮	南京	8	1,190	668	56.1	4	595	424	71.3	4	595	244	41.0
5	立榮	杭州	8	1,144	635	55.5	4	572	377	65.9	4	572	258	45.1
6	立榮	廈門	6	858	694	80.9	3	429	421	98.1	3	429	273	63.6
7	立榮	深圳	14	2,002	1,643	82.1	7	1,001	908	90.7	7	1,001	735	73.4
8	復興	浦東	30	5,460	4,257	78.0	15	2,730	2,340	85.7	15	2,730	1,917	70.2
9	復興	福州	10	1,820	1,156	63.5	5	910	417	45.8	5	910	739	81.2
10	復興	廈門	18	3,276	2,265	69.1	9	1,638	1,218	74.4	9	1,638	1,047	63.9
11	華信	寧波	16	1,664	991	59.6	8	832	550	66.1	8	832	441	53.0
12	華信	鄭州	6	624	414	66.3	3	312	227	72.8	3	312	187	59.9
13	華信	杭州	18	1,872	1,145	61.2	9	936	633	67.6	9	936	512	54.7
14	華信	福州	18	1,872	1,396	74.6	9	936	654	69.9	9	936	742	79.3
15	華信	武漢	10	1,040	457	43.9	5	520	248	47.7	5	520	209	40.2
16	國航	天津	8	1,024	572	55.9	4	512	346	67.6	4	512	226	44.1
17	南方	長春	8	976	548	56.1	4	488	279	57.2	4	488	269	55.1
18	四川	成都	8	1,432	930	64.9	4	716	473	66.1	4	716	457	63.8
19	山東	濟南	8	1,080	573	53.1	4	540	331	61.3	4	540	242	44.8
20	廈門	廈門	6	1,020	634	62.2	3	510	319	62.5	3	510	315	61.8
21	東方	南京	8	1,264	502	39.7	4	632	289	45.7	4	632	213	33.7

資料來源：本局臺中航空站

附註：1. 自99年11月1日起以定期班機管理之包機，改列本國際及兩岸定期航線班機載客率統計表。

2. 99年11月1日以前以定期班機管理之包機，相關航線載客率請參考當期月報表71及表72。

表44-5 臺灣地區臺東機場國際及兩岸定期航線班機載客率－按國家及航空公司航線分

中華民國101年1月至101年1月

序號	國家/航空公司	航線	合計				入境				出境			
			飛行班次 (次)	座位總數 (位)	載客人數 (人)	載客率 (%)	飛行班次 (次)	座位總數 (位)	載客人數 (人)	載客率 (%)	飛行班次 (次)	座位總數 (位)	載客人數 (人)	載客率 (%)
	總計		3	492	210	42.7	1	170	102	60.0	2	322	108	33.5
	中國大陸		3	492	210	42.7	1	170	102	60.0	2	322	108	33.5
1	立榮	南京	3	492	210	42.7	1	170	102	60.0	2	322	108	33.5

資料來源：本局臺東航空站

表45 臺灣地區各機場國際及兩岸航線不定期包機載客率－按月別分

中華民國101年

月別	國 際 及 兩 岸 航 線											
	合 計				入 境				出 境			
	飛行班次 (次)	座位總數 (位)	載客人數 (人)	載客率 (%)	飛行班次 (次)	座位總數 (位)	載客人數 (人)	載客率 (%)	飛行班次 (次)	座位總數 (位)	載客人數 (人)	載客率 (%)
總計	935	134,009	101,676	75.9	457	65,255	49,455	75.8	478	68,754	52,221	76.0
1月	935	134,009	101,676	75.9	457	65,255	49,455	75.8	478	68,754	52,221	76.0
2月												
3月												
4月												
5月												
6月												
7月												
8月												
9月												
10月												
11月												
12月												

資料來源：本局所屬航空站及桃園國際機場股份有限公司

附註：1. 入境、出境之載客人數均包括過境旅客，並以進出臺灣地區國際機場之末站及首站為基準。

2. 自99年11月1日起本表統計範圍包含以定期班機管理之包機。

3. 99年11月1日以前臺北松山機場及臺中機場以定期班機管理之包機，相關航線載客率請參考當期月報表71及表72。

月別	國 際 航 線 ( 含 港 澳 )											
	合 計				入 境				出 境			
	飛行班次 (次)	座位總數 (位)	載客人數 (人)	載客率 (%)	飛行班次 (次)	座位總數 (位)	載客人數 (人)	載客率 (%)	飛行班次 (次)	座位總數 (位)	載客人數 (人)	載客率 (%)
總計	915	130,695	99,439	76.1	447	63,598	48,214	75.8	468	67,097	51,225	76.3
1月	915	130,695	99,439	76.1	447	63,598	48,214	75.8	468	67,097	51,225	76.3
2月												
3月												
4月												
5月												
6月												
7月												
8月												
9月												
10月												
11月												
12月												

月別	兩 岸 航 線											
	合 計				入 境				出 境			
	飛行班次 (次)	座位總數 (位)	載客人數 (人)	載客率 (%)	飛行班次 (次)	座位總數 (位)	載客人數 (人)	載客率 (%)	飛行班次 (次)	座位總數 (位)	載客人數 (人)	載客率 (%)
總計	20	3,314	2,237	67.5	10	1,657	1,241	74.9	10	1,657	996	60.1
1月	20	3,314	2,237	67.5	10	1,657	1,241	74.9	10	1,657	996	60.1
2月												
3月												
4月												
5月												
6月												
7月												
8月												
9月												
10月												
11月												
12月												

表45-1 臺灣地區桃園國際機場國際及兩岸航線不定期包機載客率－按月別分

中華民國101年

月別	國 際 及 兩 岸 航 線											
	合 計				入 境				出 境			
	飛行班次 (次)	座位總數 (位)	載客人數 (人)	載客率 (%)	飛行班次 (次)	座位總數 (位)	載客人數 (人)	載客率 (%)	飛行班次 (次)	座位總數 (位)	載客人數 (人)	載客率 (%)
總 計	436	72,259	57,568	79.7	211	34,915	26,992	77.3	225	37,344	30,576	81.9
1月	436	72,259	57,568	79.7	211	34,915	26,992	77.3	225	37,344	30,576	81.9
2月												
3月												
4月												
5月												
6月												
7月												
8月												
9月												
10月												
11月												
12月												

資料來源：桃園國際機場股份有限公司

附註：1. 入境、出境之載客人數均包括過境旅客。

2. 載客人數以進出臺灣桃園國際機場之末站及首站為基準。

月別	國 際 航 線 ( 含 港 澳 )											
	合 計				入 境				出 境			
	飛行班次 (次)	座位總數 (位)	載客人數 (人)	載客率 (%)	飛行班次 (次)	座位總數 (位)	載客人數 (人)	載客率 (%)	飛行班次 (次)	座位總數 (位)	載客人數 (人)	載客率 (%)
總 計	418	69,153	55,430	80.2	202	33,362	25,810	77.4	216	35,791	29,620	82.8
1月	418	69,153	55,430	80.2	202	33,362	25,810	77.4	216	35,791	29,620	82.8
2月												
3月												
4月												
5月												
6月												
7月												
8月												
9月												
10月												
11月												
12月												

月別	兩 岸 航 線											
	合 計				入 境				出 境			
	飛行班次 (次)	座位總數 (位)	載客人數 (人)	載客率 (%)	飛行班次 (次)	座位總數 (位)	載客人數 (人)	載客率 (%)	飛行班次 (次)	座位總數 (位)	載客人數 (人)	載客率 (%)
總 計	18	3,106	2,138	68.8	9	1,553	1,182	76.1	9	1,553	956	61.6
1月	18	3,106	2,138	68.8	9	1,553	1,182	76.1	9	1,553	956	61.6
2月												
3月												
4月												
5月												
6月												
7月												
8月												
9月												
10月												
11月												
12月												

表45-2 臺灣地區高雄國際機場國際及兩岸航線不定期包機載客率－按月別分

中華民國101年

月別	國 際 及 兩 岸 航 線											
	合 計				入 境				出 境			
	飛行班次 (次)	座位總數 (位)	載客人數 (人)	載客率 (%)	飛行班次 (次)	座位總數 (位)	載客人數 (人)	載客率 (%)	飛行班次 (次)	座位總數 (位)	載客人數 (人)	載客率 (%)
總 計	35	5,890	5,022	85.3	15	2,514	2,284	90.9	20	3,376	2,738	81.1
1月	35	5,890	5,022	85.3	15	2,514	2,284	90.9	20	3,376	2,738	81.1
2月												
3月												
4月												
5月												
6月												
7月												
8月												
9月												
10月												
11月												
12月												

資料來源：本局高雄國際航空站

附註：1. 入境、出境之載客人數均包括過境旅客。

2. 載客人數以進出高雄國際機場之末站及首站為基準。

月別	國 際 航 線 ( 含 港 澳 )											
	合 計				入 境				出 境			
	飛行班次 (次)	座位總數 (位)	載客人數 (人)	載客率 (%)	飛行班次 (次)	座位總數 (位)	載客人數 (人)	載客率 (%)	飛行班次 (次)	座位總數 (位)	載客人數 (人)	載客率 (%)
總 計	35	5,890	5,022	85.3	15	2,514	2,284	90.9	20	3,376	2,738	81.1
1月	35	5,890	5,022	85.3	15	2,514	2,284	90.9	20	3,376	2,738	81.1
2月												
3月												
4月												
5月												
6月												
7月												
8月												
9月												
10月												
11月												
12月												

月別	兩 岸 航 線											
	合 計				入 境				出 境			
	飛行班次 (次)	座位總數 (位)	載客人數 (人)	載客率 (%)	飛行班次 (次)	座位總數 (位)	載客人數 (人)	載客率 (%)	飛行班次 (次)	座位總數 (位)	載客人數 (人)	載客率 (%)
總 計	-	-	-	-	-	-	-	-	-	-	-	-
1月	-	-	-	-	-	-	-	-	-	-	-	-
2月												
3月												
4月												
5月												
6月												
7月												
8月												
9月												
10月												
11月												
12月												

表45-3 臺灣地區臺中機場國際及兩岸航線不定期包機載客率—按月別分

中華民國101年

月別	國 際 及 兩 岸 航 線											
	合 計				入 境				出 境			
	飛行班次 (次)	座位總數 (位)	載客人數 (人)	載客率 (%)	飛行班次 (次)	座位總數 (位)	載客人數 (人)	載客率 (%)	飛行班次 (次)	座位總數 (位)	載客人數 (人)	載客率 (%)
總 計	458	55,428	38,876	70.1	228	27,610	20,073	72.7	230	27,818	18,803	67.6
1月	458	55,428	38,876	70.1	228	27,610	20,073	72.7	230	27,818	18,803	67.6
2月												
3月												
4月												
5月												
6月												
7月												
8月												
9月												
10月												
11月												
12月												

資料來源：本局臺中航空站

附註：1. 自99年11月1日起以定期班機管理之包機，改列國際及兩岸定期航線班機載客率統計表。

2. 99年11月1日以前以定期班機管理之包機，相關航線載客率請參考當期月報表71及表72。

月別	國 際 航 線 ( 含 港 澳 )											
	合 計				入 境				出 境			
	飛行班次 (次)	座位總數 (位)	載客人數 (人)	載客率 (%)	飛行班次 (次)	座位總數 (位)	載客人數 (人)	載客率 (%)	飛行班次 (次)	座位總數 (位)	載客人數 (人)	載客率 (%)
總 計	456	55,220	38,777	70.2	227	27,506	20,014	72.8	229	27,714	18,763	67.7
1月	456	55,220	38,777	70.2	227	27,506	20,014	72.8	229	27,714	18,763	67.7
2月												
3月												
4月												
5月												
6月												
7月												
8月												
9月												
10月												
11月												
12月												

月別	兩 岸 航 線											
	合 計				入 境				出 境			
	飛行班次 (次)	座位總數 (位)	載客人數 (人)	載客率 (%)	飛行班次 (次)	座位總數 (位)	載客人數 (人)	載客率 (%)	飛行班次 (次)	座位總數 (位)	載客人數 (人)	載客率 (%)
總 計	2	208	99	47.6	1	104	59	56.7	1	104	40	38.5
1月	2	208	99	47.6	1	104	59	56.7	1	104	40	38.5
2月												
3月												
4月												
5月												
6月												
7月												
8月												
9月												
10月												
11月												
12月												

表45-4 臺灣地區花蓮機場國際及兩岸航線不定期包機載客率—按月別分

中華民國101年

月別	國 際 及 兩 岸 航 線											
	合 計				入 境				出 境			
	飛行班次 (次)	座位總數 (位)	載客人數 (人)	載客率 (%)	飛行班次 (次)	座位總數 (位)	載客人數 (人)	載客率 (%)	飛行班次 (次)	座位總數 (位)	載客人數 (人)	載客率 (%)
總 計	6	432	210	48.6	3	216	106	49.1	3	216	104	48.1
1月	6	432	210	48.6	3	216	106	49.1	3	216	104	48.1
2月												
3月												
4月												
5月												
6月												
7月												
8月												
9月												
10月												
11月												
12月												

資料來源：本局花蓮航空站

附註：1. 自99年11月1日起以定期班機管理之包機，改列國際及兩岸定期航線班機載客率統計表。

2. 99年11月1日以前以定期班機管理之包機，相關航線載客率請參考當期月報表71及表72。

月別	國 際 航 線 ( 含 港 澳 )											
	合 計				入 境				出 境			
	飛行班次 (次)	座位總數 (位)	載客人數 (人)	載客率 (%)	飛行班次 (次)	座位總數 (位)	載客人數 (人)	載客率 (%)	飛行班次 (次)	座位總數 (位)	載客人數 (人)	載客率 (%)
總 計	6	432	210	48.6	3	216	106	49.1	3	216	104	48.1
1月	6	432	210	48.6	3	216	106	49.1	3	216	104	48.1
2月												
3月												
4月												
5月												
6月												
7月												
8月												
9月												
10月												
11月												
12月												

月別	兩 岸 航 線											
	合 計				入 境				出 境			
	飛行班次 (次)	座位總數 (位)	載客人數 (人)	載客率 (%)	飛行班次 (次)	座位總數 (位)	載客人數 (人)	載客率 (%)	飛行班次 (次)	座位總數 (位)	載客人數 (人)	載客率 (%)
總 計												
1月												
2月												
3月												
4月												
5月												
6月												
7月												
8月												
9月												
10月												
11月												
12月												

表46 臺灣地區各機場國際及兩岸航線不定期包機載客率－按航線及航空公司分

中華民國101年1月

航線別	航空公司別	總計											
		合 計				入 境				出 境			
		飛行班次 (次)	提供座位 (位)	載客人數 (人)	載客率 (%)	飛行班次 (次)	提供座位 (位)	載客人數 (人)	載客率 (%)	飛行班次 (次)	提供座位 (位)	載客人數 (人)	載客率 (%)
總 計		935	134,009	101,676	75.87	457	65,255	49,455	75.79	478	68,754	52,221	75.95
國際航線(含港澳)		915	130,695	99,439	76.08	447	63,598	48,214	75.81	468	67,097	51,225	76.34
仁川	合計	8	832	664	79.81	4	416	333	80.05	4	416	331	79.57
	華信	8	832	664	79.81	4	416	333	80.05	4	416	331	79.57
千歲	合計	7	1,106	996	90.05	3	474	427	90.08	4	632	569	90.03
	中華	7	1,106	996	90.05	3	474	427	90.08	4	632	569	90.03
吳哥窟	合計	45	7,442	5,942	79.84	21	3,465	2,707	78.12	24	3,977	3,235	81.34
	復興	1	182	125	68.68	-	-	-	-	1	182	125	68.68
	通里薩	44	7,260	5,817	80.12	21	3,465	2,707	78.12	23	3,795	3,110	81.95
帛琉	合計	11	1,760	918	52.16	5	800	380	47.50	6	960	538	56.04
	關島天君航空	11	1,760	918	52.16	5	800	380	47.50	6	960	538	56.04
河內	合計	24	2,496	1,542	61.78	12	1,248	701	56.17	12	1,248	841	67.39
	華信	24	2,496	1,542	61.78	12	1,248	701	56.17	12	1,248	841	67.39
胡志明市	合計	76	8,464	6,888	81.38	38	4,272	3,150	73.74	38	4,192	3,738	89.17
	華信	69	7,176	6,277	87.47	34	3,536	2,944	83.26	35	3,640	3,333	91.57
	越南	7	1,288	611	47.44	4	736	206	27.99	3	552	405	73.37
香港	合計	343	43,112	28,927	67.10	171	21,504	15,395	71.59	172	21,608	13,532	62.62
	華信	219	22,776	15,708	68.97	109	11,336	8,385	73.97	110	11,440	7,323	64.01
	香港快運	124	20,336	13,219	65.00	62	10,168	7,010	68.94	62	10,168	6,209	61.06
琉球	合計	9	1,602	1,337	83.46	4	704	661	93.89	5	898	676	75.28
	中華	4	632	632	100.00	2	316	316	100.00	2	316	316	100.00
	復興	5	970	705	72.68	2	388	345	88.92	3	582	360	61.86
馬尼拉	合計	1	156	156	100.00	-	-	-	-	1	156	156	100.00
	菲律賓	1	156	156	100.00	-	-	-	-	1	156	156	100.00
白濱	合計	2	364	303	83.24	1	182	137	75.27	1	182	166	91.21
	復興	2	364	303	83.24	1	182	137	75.27	1	182	166	91.21
澳門	合計	2	244	220	90.16	1	122	100	81.97	1	122	120	98.36
	澳門	2	244	220	90.16	1	122	100	81.97	1	122	120	98.36
濟州島	合計	5	970	677	69.79	2	388	338	87.11	3	582	339	58.25
	復興	5	970	677	69.79	2	388	338	87.11	3	582	339	58.25
清州	合計	25	4,170	3,840	92.09	11	1,814	1,667	91.90	14	2,356	2,173	92.23
	中華	15	2,370	2,155	90.93	7	1,106	1,001	90.51	8	1,264	1,154	91.30
	復興	10	1,800	1,685	93.61	4	708	666	94.07	6	1,092	1,019	93.32
斯里巴灣	合計	14	2,548	2,369	92.97	7	1,274	1,184	92.94	7	1,274	1,185	93.01
	汶萊	14	2,548	2,369	92.97	7	1,274	1,184	92.94	7	1,274	1,185	93.01
肯多	合計	11	2,024	1,786	88.24	5	920	699	75.98	6	1,104	1,087	98.46
	越南	11	2,024	1,786	88.24	5	920	699	75.98	6	1,104	1,087	98.46
務安	合計	2	316	318	100.63	1	158	160	101.27	1	158	158	100.00
	中華	2	316	318	100.63	1	158	160	101.27	1	158	158	100.00
襄陽	合計	14	2,308	1,170	50.69	7	1,154	538	46.62	7	1,154	632	54.77
	復興	14	2,308	1,170	50.69	7	1,154	538	46.62	7	1,154	632	54.77
宿霧	合計	44	7,291	5,224	71.65	22	3,644	2,495	68.47	22	3,647	2,729	74.83
	遠東	23	3,809	3,294	86.48	11	1,822	1,564	85.84	12	1,987	1,730	87.07
	復興	21	3,482	1,930	55.43	11	1,822	931	51.10	10	1,660	999	60.18
德島	合計	2	208	180	86.54	1	104	90	86.54	1	104	90	86.54
	華信	2	208	180	86.54	1	104	90	86.54	1	104	90	86.54

資料來源：本局所屬航空站及桃園國際機場股份有限公司

附註：1. 自99年11月1日起以定期班機管理之包機，改列國際及兩岸定期航線班機載客率統計表。

2. 99年11月1日以前以定期班機管理之包機，相關航線載客率請參考當期月報表71及表72。



表46 臺灣地區各機場國際及兩岸航線不定期包機載客率－按航線及航空公司分(續1)

中華民國101年1月

航線別	航空公司別	總計											
		合 計				入 境				出 境			
		飛行班次 (次)	提供座位 (位)	載客人數 (人)	載客率 (%)	飛行班次 (次)	提供座位 (位)	載客人數 (人)	載客率 (%)	飛行班次 (次)	提供座位 (位)	載客人數 (人)	載客率 (%)
長灘島	合計	73	11,748	10,457	89.01	37	5,940	5,243	88.27	36	5,808	5,214	89.77
	菲律賓	55	8,580	7,513	87.56	29	4,524	3,941	87.11	26	4,056	3,572	88.07
	飛龍航空	18	3,168	2,944	92.93	8	1,416	1,302	91.95	10	1,752	1,642	93.72
峴港	合計	22	3,630	2,268	62.48	11	1,815	1,114	61.38	11	1,815	1,154	63.58
	遠東	22	3,630	2,268	62.48	11	1,815	1,114	61.38	11	1,815	1,154	63.58
仰光	合計	27	4,332	3,624	83.66	13	2,084	1,580	75.82	14	2,248	2,044	90.93
	中華	27	4,332	3,624	83.66	13	2,084	1,580	75.82	14	2,248	2,044	90.93
函館	合計	28	4,656	3,891	83.57	13	2,166	1,857	85.73	15	2,490	2,034	81.69
	復興	28	4,656	3,891	83.57	13	2,166	1,857	85.73	15	2,490	2,034	81.69
釧路	合計	9	1,458	1,272	87.24	5	810	728	89.88	4	648	544	83.95
	復興	9	1,458	1,272	87.24	5	810	728	89.88	4	648	544	83.95
熊本	合計	1	158	155	98.10	-	-	-	-	1	158	155	98.10
	中華	1	158	155	98.10	-	-	-	-	1	158	155	98.10
富山	合計	9	1,506	1,001	66.47	4	674	448	66.47	5	832	553	66.47
	中華	1	158	128	81.01	-	-	-	-	1	158	128	81.01
	遠東	8	1,348	873	64.76	4	674	448	66.47	4	674	425	63.06
石垣島	合計	10	848	625	73.70	5	424	314	74.06	5	424	311	73.35
	華信	4	416	415	99.76	2	208	208	100.00	2	208	207	99.52
	復興	6	432	210	48.61	3	216	106	49.07	3	216	104	48.15
帶廣	合計	23	3,766	3,208	85.18	11	1,798	1,442	80.20	12	1,968	1,766	89.74
	中華	9	1,458	1,262	86.56	4	644	503	78.11	5	814	759	93.24
	復興	14	2,308	1,946	84.32	7	1,154	939	81.37	7	1,154	1,007	87.26
蘇拉塔尼	合計	2	324	278	85.80	1	162	139	85.80	1	162	139	85.80
	復興	2	324	278	85.80	1	162	139	85.80	1	162	139	85.80
山口宇部	合計	2	364	286	78.57	1	182	127	69.78	1	182	159	87.36
	復興	2	364	286	78.57	1	182	127	69.78	1	182	159	87.36
旭川	合計	22	3,532	2,964	83.92	11	1,766	1,411	79.90	11	1,766	1,553	87.94
	中華	14	2,236	1,906	85.24	7	1,118	901	80.59	7	1,118	1,005	89.89
	復興	8	1,296	1,058	81.64	4	648	510	78.70	4	648	548	84.57
鹿兒島	合計	5	838	760	90.69	3	498	426	85.54	2	340	334	98.24
	中華	3	474	424	89.45	2	316	269	85.13	1	158	155	98.10
	復興	2	364	336	92.31	1	182	157	86.26	1	182	179	98.35
大分	合計	2	364	282	77.47	1	182	111	60.99	1	182	171	93.96
	復興	2	364	282	77.47	1	182	111	60.99	1	182	171	93.96
北九州	合計	5	898	859	95.66	2	364	361	99.18	3	534	498	93.26
	中華	1	170	137	80.59	-	-	-	-	1	170	137	80.59
	復興	4	728	722	99.18	2	364	361	99.18	2	364	361	99.18
岡山	合計	4	728	651	89.42	2	364	339	93.13	2	364	312	85.71
	復興	4	728	651	89.42	2	364	339	93.13	2	364	312	85.71
松山	合計	2	364	287	78.85	1	182	106	58.24	1	182	181	99.45
	復興	2	364	287	78.85	1	182	106	58.24	1	182	181	99.45
鳥取	合計	4	416	352	84.62	2	208	179	86.06	2	208	173	83.17
	華信	4	416	352	84.62	2	208	179	86.06	2	208	173	83.17
高松	合計	1	158	155	98.10	-	-	-	-	1	158	155	98.10
	中華	1	158	155	98.10	-	-	-	-	1	158	155	98.10
山形	合計	4	632	572	90.51	2	316	286	90.51	2	316	286	90.51

表46 臺灣地區各機場國際及兩岸航線不定期包機載客率—按航線及航空公司分(續2)

中華民國101年1月

[illegible]

表46 臺灣地區各機場國際及兩岸航線不定期包機載客率－按航線及航空公司分(續3)

中華民國101年1月

航線別	航空公司別	臺灣桃園國際機場											
		臺 灣				桃 園				國 際			
		合 計	合 計	合 計	合 計	入 境	入 境	入 境	入 境	出 境	出 境	出 境	出 境
		飛行班次 (次)	提供座位 (位)	載客人數 (人)	載客率 (%)	飛行班次 (次)	提供座位 (位)	載客人數 (人)	載客率 (%)	飛行班次 (次)	提供座位 (位)	載客人數 (人)	載客率 (%)
總 計		436	72,259	57,568	79.67	211	34,915	26,992	77.31	225	37,344	30,576	81.88
國際航線(含港澳)		418	69,153	55,430	80.16	202	33,362	25,810	77.36	216	35,791	29,620	82.76
吳哥窟	合計	45	7,442	5,942	79.84	21	3,465	2,707	78.12	24	3,977	3,235	81.34
	復興	1	182	125	68.68	-	-	-	-	1	182	125	68.68
	通里薩	44	7,260	5,817	80.12	21	3,465	2,707	78.12	23	3,795	3,110	81.95
帛琉	合計	11	1,760	918	52.16	5	800	380	47.50	6	960	538	56.04
	關島天君航空	11	1,760	918	52.16	5	800	380	47.50	6	960	538	56.04
胡志明市	合計	7	1,288	611	47.44	4	736	206	27.99	3	552	405	73.37
	越南	7	1,288	611	47.44	4	736	206	27.99	3	552	405	73.37
馬尼拉	合計	1	156	156	100.00	-	-	-	-	1	156	156	100.00
	菲律賓	1	156	156	100.00	-	-	-	-	1	156	156	100.00
白濱	合計	2	364	303	83.24	1	182	137	75.27	1	182	166	91.21
	復興	2	364	303	83.24	1	182	137	75.27	1	182	166	91.21
清州	合計	11	1,958	1,828	93.36	5	866	809	93.42	6	1,092	1,019	93.32
	中華	1	158	143	90.51	1	158	143	90.51	-	-	-	-
	復興	10	1,800	1,685	93.61	4	708	666	94.07	6	1,092	1,019	93.32
斯里巴灣	合計	14	2,548	2,369	92.97	7	1,274	1,184	92.94	7	1,274	1,185	93.01
	汶萊	14	2,548	2,369	92.97	7	1,274	1,184	92.94	7	1,274	1,185	93.01
肯多	合計	7	1,288	1,171	90.92	3	552	427	77.36	4	736	744	101.09
	越南	7	1,288	1,171	90.92	3	552	427	77.36	4	736	744	101.09
務安	合計	2	316	318	100.63	1	158	160	101.27	1	158	158	100.00
	中華	2	316	318	100.63	1	158	160	101.27	1	158	158	100.00
襄陽	合計	14	2,308	1,170	50.69	7	1,154	538	46.62	7	1,154	632	54.77
	復興	14	2,308	1,170	50.69	7	1,154	538	46.62	7	1,154	632	54.77
宿霧	合計	44	7,291	5,224	71.65	22	3,644	2,495	68.47	22	3,647	2,729	74.83
	遠東	23	3,809	3,294	86.48	11	1,822	1,564	85.84	12	1,987	1,730	87.07
	復興	21	3,482	1,930	55.43	11	1,822	931	51.10	10	1,660	999	60.18
長灘島	合計	73	11,748	10,457	89.01	37	5,940	5,243	88.27	36	5,808	5,214	89.77
	菲律賓	55	8,580	7,513	87.56	29	4,524	3,941	87.11	26	4,056	3,572	88.07
	飛龍航空	18	3,168	2,944	92.93	8	1,416	1,302	91.95	10	1,752	1,642	93.72
峴港	合計	22	3,630	2,268	62.48	11	1,815	1,114	61.38	11	1,815	1,154	63.58
	遠東	22	3,630	2,268	62.48	11	1,815	1,114	61.38	11	1,815	1,154	63.58
仰光	合計	27	4,332	3,624	83.66	13	2,084	1,580	75.82	14	2,248	2,044	90.93
	中華	27	4,332	3,624	83.66	13	2,084	1,580	75.82	14	2,248	2,044	90.93
函館	合計	28	4,656	3,891	83.57	13	2,166	1,857	85.73	15	2,490	2,034	81.69
	復興	28	4,656	3,891	83.57	13	2,166	1,857	85.73	15	2,490	2,034	81.69
釧路	合計	9	1,458	1,272	87.24	5	810	728	89.88	4	648	544	83.95
	復興	9	1,458	1,272	87.24	5	810	728	89.88	4	648	544	83.95
熊本	合計	1	158	155	98.10	-	-	-	-	1	158	155	98.10
	中華	1	158	155	98.10	-	-	-	-	1	158	155	98.10
富山	合計	9	1,506	1,001	66.47	4	674	448	66.47	5	832	553	66.47
	中華	1	158	128	81.01	-	-	-	-	1	158	128	81.01
	遠東	8	1,348	873	64.76	4	674	448	66.47	4	674	425	63.06
石垣島	合計	4	416	415	99.76	2	208	208	100.00	2	208	207	99.52
	華信	4	416	415	99.76	2	208	208	100.00	2	208	207	99.52
帶廣	合計	23	3,766	3,208	85.18	11	1,798	1,442	80.20	12	1,968	1,766	89.74

表46 臺灣地區各機場國際及兩岸航線不定期包機載客率－按航線及航空公司分(續4)

中華民國101年1月

航線別	航空公司別	臺灣桃園國際機場											
		臺灣				桃園				國際			
		飛行班次 (次)	提供座位 (位)	載客人數 (人)	載客率 (%)	飛行班次 (次)	提供座位 (位)	載客人數 (人)	載客率 (%)	飛行班次 (次)	提供座位 (位)	載客人數 (人)	載客率 (%)
	中華	9	1,458	1,262	86.56	4	644	503	78.11	5	814	759	93.24
	復興	14	2,308	1,946	84.32	7	1,154	939	81.37	7	1,154	1,007	87.26
蘇拉塔尼	合計	2	324	278	85.80	1	162	139	85.80	1	162	139	85.80
	復興	2	324	278	85.80	1	162	139	85.80	1	162	139	85.80
山口宇部	合計	2	364	286	78.57	1	182	127	69.78	1	182	159	87.36
	復興	2	364	286	78.57	1	182	127	69.78	1	182	159	87.36
旭川	合計	22	3,532	2,964	83.92	11	1,766	1,411	79.90	11	1,766	1,553	87.94
	中華	14	2,236	1,906	85.24	7	1,118	901	80.59	7	1,118	1,005	89.89
	復興	8	1,296	1,058	81.64	4	648	510	78.70	4	648	548	84.57
鹿兒島	合計	5	838	760	90.69	3	498	426	85.54	2	340	334	98.24
	中華	3	474	424	89.45	2	316	269	85.13	1	158	155	98.10
	復興	2	364	336	92.31	1	182	157	86.26	1	182	179	98.35
大分	合計	2	364	282	77.47	1	182	111	60.99	1	182	171	93.96
	復興	2	364	282	77.47	1	182	111	60.99	1	182	171	93.96
北九州	合計	5	898	859	95.66	2	364	361	99.18	3	534	498	93.26
	中華	1	170	137	80.59	-	-	-	-	1	170	137	80.59
	復興	4	728	722	99.18	2	364	361	99.18	2	364	361	99.18
岡山	合計	4	728	651	89.42	2	364	339	93.13	2	364	312	85.71
	復興	4	728	651	89.42	2	364	339	93.13	2	364	312	85.71
松山	合計	2	364	287	78.85	1	182	106	58.24	1	182	181	99.45
	復興	2	364	287	78.85	1	182	106	58.24	1	182	181	99.45
高松	合計	1	158	155	98.10	-	-	-	-	1	158	155	98.10
	中華	1	158	155	98.10	-	-	-	-	1	158	155	98.10
山形	合計	4	632	572	90.51	2	316	286	90.51	2	316	286	90.51
	中華	4	632	572	90.51	2	316	286	90.51	2	316	286	90.51
花卷	合計	1	182	44	24.18	-	-	-	-	1	182	44	24.18
	復興	1	182	44	24.18	-	-	-	-	1	182	44	24.18
秋田	合計	2	364	252	69.23	1	182	97	53.30	1	182	155	85.16
	復興	2	364	252	69.23	1	182	97	53.30	1	182	155	85.16
新潟	合計	2	364	292	80.22	1	182	116	63.74	1	182	176	96.70
	復興	2	364	292	80.22	1	182	116	63.74	1	182	176	96.70
庄內	合計	3	546	369	67.58	1	182	155	85.16	2	364	214	58.79
	復興	3	546	369	67.58	1	182	155	85.16	2	364	214	58.79
關丹	合計	7	1,106	1,078	97.47	3	474	473	99.79	4	632	605	95.73
	中華	7	1,106	1,078	97.47	3	474	473	99.79	4	632	605	95.73
兩岸航線		18	3,106	2,138	68.83	9	1,553	1,182	76.11	9	1,553	956	61.56
成都	合計	4	682	211	30.94	2	341	192	56.30	2	341	19	5.57
四川		4	682	211	30.94	2	341	192	56.30	2	341	19	5.57
天津	合計	8	1,416	1,077	76.06	4	708	536	75.71	4	708	541	76.41
	復興	8	1,416	1,077	76.06	4	708	536	75.71	4	708	541	76.41
蘭州	合計	6	1,008	850	84.33	3	504	454	90.08	3	504	396	78.57
	海南	6	1,008	850	84.33	3	504	454	90.08	3	504	396	78.57



表46 臺灣地區各機場國際及兩岸航線不定期包機載客率－按航線及航空公司分(續6)

中華民國101年1月

航線別	航空公司別	臺 中 機 場											
		合 計				入 境				出 境			
		飛行班次 (次)	提供座位 (位)	載客人數 (人)	載客率 (%)	飛行班次 (次)	提供座位 (位)	載客人數 (人)	載客率 (%)	飛行班次 (次)	提供座位 (位)	載客人數 (人)	載客率 (%)
總 計		458	55,428	38,876	70.14	228	27,610	20,073	72.70	230	27,818	18,803	67.59
國際航線(含港澳)		456	55,220	38,777	70.22	227	27,506	20,014	72.76	229	27,714	18,763	67.70
仁川	合計	8	832	664	79.81	4	416	333	80.05	4	416	331	79.57
	華信	8	832	664	79.81	4	416	333	80.05	4	416	331	79.57
河內	合計	24	2,496	1,542	61.78	12	1,248	701	56.17	12	1,248	841	67.39
	華信	24	2,496	1,542	61.78	12	1,248	701	56.17	12	1,248	841	67.39
胡志明市	合計	69	7,176	6,277	87.47	34	3,536	2,944	83.26	35	3,640	3,333	91.57
	華信	69	7,176	6,277	87.47	34	3,536	2,944	83.26	35	3,640	3,333	91.57
香港	合計	343	43,112	28,927	67.10	171	21,504	15,395	71.59	172	21,608	13,532	62.62
	華信	219	22,776	15,708	68.97	109	11,336	8,385	73.97	110	11,440	7,323	64.01
	香港快運	124	20,336	13,219	65.00	62	10,168	7,010	68.94	62	10,168	6,209	61.06
澳門	合計	2	244	220	90.16	1	122	100	81.97	1	122	120	98.36
	澳門	2	244	220	90.16	1	122	100	81.97	1	122	120	98.36
肯多	合計	4	736	615	83.56	2	368	272	73.91	2	368	343	93.21
	越南	4	736	615	83.56	2	368	272	73.91	2	368	343	93.21
德島	合計	2	208	180	86.54	1	104	90	86.54	1	104	90	86.54
	華信	2	208	180	86.54	1	104	90	86.54	1	104	90	86.54
鳥取	合計	4	416	352	84.62	2	208	179	86.06	2	208	173	83.17
	華信	4	416	352	84.62	2	208	179	86.06	2	208	173	83.17
兩岸航線		2	208	99	47.60	1	104	59	56.73	1	104	40	38.46
南寧	合計	2	208	99	47.60	1	104	59	56.73	1	104	40	38.46
	華信	2	208	99	47.60	1	104	59	56.73	1	104	40	38.46

表46 臺灣地區各機場國際及兩岸航線不定期包機載客率－按航線及航空公司分(續完)

中華民國101年1月

航線別	航空公司別	花 蓮 機 場											
		合 計				入 境				出 境			
		飛行班次 (次)	提供座位 (位)	載客人數 (人)	載客率 (%)	飛行班次 (次)	提供座位 (位)	載客人數 (人)	載客率 (%)	飛行班次 (次)	提供座位 (位)	載客人數 (人)	載客率 (%)
總 計		6	432	210	48.61	3	216	106	49.07	3	216	104	48.15
國際航線(含港澳)		6	432	210	48.61	3	216	106	49.07	3	216	104	48.15
石垣島	合計	6	432	210	48.61	3	216	106	49.07	3	216	104	48.15
	復興	6	432	210	48.61	3	216	106	49.07	3	216	104	48.15

表47 臺灣地區各機場國際及兩岸航線不定期包機載客率－按航空公司及航線分

中華民國101年1月

航空公司別	航線別	總計								出 境			
		合 計				入 境				出 境			
		飛行班次 (次)	提供座位 (位)	載客人數 (人)	載客率 (%)	飛行班次 (次)	提供座位 (位)	載客人數 (人)	載客率 (%)	飛行班次 (次)	提供座位 (位)	載客人數 (人)	載客率 (%)
總 計		935	134,009	101,676	75.87	457	65,255	49,455	75.79	478	68,754	52,221	75.95
中華	合計	96	15,306	13,542	88.48	44	7,006	5,916	84.44	52	8,300	7,626	91.88
	千歲	7	1,106	996	90.05	3	474	427	90.08	4	632	569	90.03
	琉球	4	632	632	100.00	2	316	316	100.00	2	316	316	100.00
	清州	15	2,370	2,155	90.93	7	1,106	1,001	90.51	8	1,264	1,154	91.30
	務安	2	316	318	100.63	1	158	160	101.27	1	158	158	100.00
	仰光	27	4,332	3,624	83.66	13	2,084	1,580	75.82	14	2,248	2,044	90.93
	熊本	1	158	155	98.10	-	-	-	-	1	158	155	98.10
	富山	1	158	128	81.01	-	-	-	-	1	158	128	81.01
	帶廣	9	1,458	1,262	86.56	4	644	503	78.11	5	814	759	93.24
	旭川	14	2,236	1,906	85.24	7	1,118	901	80.59	7	1,118	1,005	89.89
	鹿兒島	3	474	424	89.45	2	316	269	85.13	1	158	155	98.10
	北九州	1	170	137	80.59	-	-	-	-	1	170	137	80.59
	高松	1	158	155	98.10	-	-	-	-	1	158	155	98.10
	山形	4	632	572	90.51	2	316	286	90.51	2	316	286	90.51
	關丹	7	1,106	1,078	97.47	3	474	473	99.79	4	632	605	95.73
遠東	合計	53	8,787	6,435	73.23	26	4,311	3,126	72.51	27	4,476	3,309	73.93
	宿霧	23	3,809	3,294	86.48	11	1,822	1,564	85.84	12	1,987	1,730	87.07
	峴港	22	3,630	2,268	62.48	11	1,815	1,114	61.38	11	1,815	1,154	63.58
	富山	8	1,348	873	64.76	4	674	448	66.47	4	674	425	63.06
華信	合計	332	34,528	25,237	73.09	165	17,160	12,899	75.17	167	17,368	12,338	71.04
	仁川	8	832	664	79.81	4	416	333	80.05	4	416	331	79.57
	河內	24	2,496	1,542	61.78	12	1,248	701	56.17	12	1,248	841	67.39
	胡志明市	69	7,176	6,277	87.47	34	3,536	2,944	83.26	35	3,640	3,333	91.57
	香港	219	22,776	15,708	68.97	109	11,336	8,385	73.97	110	11,440	7,323	64.01
	德島	2	208	180	86.54	1	104	90	86.54	1	104	90	86.54
	石垣島	4	416	415	99.76	2	208	208	100.00	2	208	207	99.52
	南寧	2	208	99	47.60	1	104	59	56.73	1	104	40	38.46
	鳥取	4	416	352	84.62	2	208	179	86.06	2	208	173	83.17
復興	合計	157	26,334	19,848	75.37	75	12,508	9,339	74.66	82	13,826	10,509	76.01
	吳哥窟	1	182	125	68.68	-	-	-	-	1	182	125	68.68
	琉球	5	970	705	72.68	2	388	345	88.92	3	582	360	61.86
	白濱	2	364	303	83.24	1	182	137	75.27	1	182	166	91.21
	濟州島	5	970	677	69.79	2	388	338	87.11	3	582	339	58.25
	清州	10	1,800	1,685	93.61	4	708	666	94.07	6	1,092	1,019	93.32
	襄陽	14	2,308	1,170	50.69	7	1,154	538	46.62	7	1,154	632	54.77
	宿霧	21	3,482	1,930	55.43	11	1,822	931	51.10	10	1,660	999	60.18
	函館	28	4,656	3,891	83.57	13	2,166	1,857	85.73	15	2,490	2,034	81.69
	釧路	9	1,458	1,272	87.24	5	810	728	89.88	4	648	544	83.95
	石垣島	6	432	210	48.61	3	216	106	49.07	3	216	104	48.15
	天津	8	1,416	1,077	76.06	4	708	536	75.71	4	708	541	76.41
	帶廣	14	2,308	1,946	84.32	7	1,154	939	81.37	7	1,154	1,007	87.26
	蘇拉塔尼	2	324	278	85.80	1	162	139	85.80	1	162	139	85.80
	山口宇部	2	364	286	78.57	1	182	127	69.78	1	182	159	87.36
	旭川	8	1,296	1,058	81.64	4	648	510	78.70	4	648	548	84.57
	鹿兒島	2	364	336	92.31	1	182	157	86.26	1	182	179	98.35

資料來源：本局所屬航空站及桃園國際機場股份有限公司

附註：1. 自99年11月1日起以定期班機管理之包機，改列國際及兩岸定期航線班機載客率統計表。

2. 99年11月1日以前以定期班機管理之包機，相關航線載客率請參考當期月報表71及表72。

表47 臺灣地區各機場國際及兩岸航線不定期包機載客率—按航空公司及航線分(續1)

中華民國101年1月

[illegible]



表47 臺灣地區各機場國際及兩岸航線不定期包機載客率－按航空公司及航線分(續2)

中華民國101年1月

航空公司別	航線別	臺灣				桃園				國際			
		合		計		入		境		出		境	
		飛行班次 (次)	提供座位 (位)	載客人數 (人)	載客率 (%)	飛行班次 (次)	提供座位 (位)	載客人數 (人)	載客率 (%)	飛行班次 (次)	提供座位 (位)	載客人數 (人)	載客率 (%)
總計		436	72,259	57,568	79.67	211	34,915	26,992	77.31	225	37,344	30,576	81.88
中華	合計	71	11,356	9,902	87.20	33	5,268	4,315	81.91	38	6,088	5,587	91.77
	清州	1	158	143	90.51	1	158	143	90.51	-	-	-	-
	務安	2	316	318	100.63	1	158	160	101.27	1	158	158	100.00
	仰光	27	4,332	3,624	83.66	13	2,084	1,580	75.82	14	2,248	2,044	90.93
	熊本	1	158	155	98.10	-	-	-	-	1	158	155	98.10
	富山	1	158	128	81.01	-	-	-	-	1	158	128	81.01
	帶廣	9	1,458	1,262	86.56	4	644	503	78.11	5	814	759	93.24
	旭川	14	2,236	1,906	85.24	7	1,118	901	80.59	7	1,118	1,005	89.89
	鹿兒島	3	474	424	89.45	2	316	269	85.13	1	158	155	98.10
	北九州	1	170	137	80.59	-	-	-	-	1	170	137	80.59
	高松	1	158	155	98.10	-	-	-	-	1	158	155	98.10
	山形	4	632	572	90.51	2	316	286	90.51	2	316	286	90.51
	關丹	7	1,106	1,078	97.47	3	474	473	99.79	4	632	605	95.73
遠東	合計	53	8,787	6,435	73.23	26	4,311	3,126	72.51	27	4,476	3,309	73.93
	宿霧	23	3,809	3,294	86.48	11	1,822	1,564	85.84	12	1,987	1,730	87.07
	峴港	22	3,630	2,268	62.48	11	1,815	1,114	61.38	11	1,815	1,154	63.58
	富山	8	1,348	873	64.76	4	674	448	66.47	4	674	425	63.06
華信	合計	4	416	415	99.76	2	208	208	100.00	2	208	207	99.52
	石垣島	4	416	415	99.76	2	208	208	100.00	2	208	207	99.52
復興	合計	141	23,962	18,256	76.19	68	11,516	8,550	74.24	73	12,446	9,706	77.98
	吳哥窟	1	182	125	68.68	-	-	-	-	1	182	125	68.68
	白濱	2	364	303	83.24	1	182	137	75.27	1	182	166	91.21
	清州	10	1,800	1,685	93.61	4	708	666	94.07	6	1,092	1,019	93.32
	襄陽	14	2,308	1,170	50.69	7	1,154	538	46.62	7	1,154	632	54.77
	宿霧	21	3,482	1,930	55.43	11	1,822	931	51.10	10	1,660	999	60.18
	函館	28	4,656	3,891	83.57	13	2,166	1,857	85.73	15	2,490	2,034	81.69
	釧路	9	1,458	1,272	87.24	5	810	728	89.88	4	648	544	83.95
	天津	8	1,416	1,077	76.06	4	708	536	75.71	4	708	541	76.41
	帶廣	14	2,308	1,946	84.32	7	1,154	939	81.37	7	1,154	1,007	87.26
	蘇拉塔尼	2	324	278	85.80	1	162	139	85.80	1	162	139	85.80
	山口宇部	2	364	286	78.57	1	182	127	69.78	1	182	159	87.36
	旭川	8	1,296	1,058	81.64	4	648	510	78.70	4	648	548	84.57
	鹿兒島	2	364	336	92.31	1	182	157	86.26	1	182	179	98.35
	大分	2	364	282	77.47	1	182	111	60.99	1	182	171	93.96
	北九州	4	728	722	99.18	2	364	361	99.18	2	364	361	99.18
	岡山	4	728	651	89.42	2	364	339	93.13	2	364	312	85.71
	松山	2	364	287	78.85	1	182	106	58.24	1	182	181	99.45
	花卷	1	182	44	24.18	-	-	-	-	1	182	44	24.18
	秋田	2	364	252	69.23	1	182	97	53.30	1	182	155	85.16
	新潟	2	364	292	80.22	1	182	116	63.74	1	182	176	96.70
	庄內	3	546	369	67.58	1	182	155	85.16	2	364	214	58.79
越南	合計	14	2,576	1,782	69.18	7	1,288	633	49.15	7	1,288	1,149	89.21
	胡志明市	7	1,288	611	47.44	4	736	206	27.99	3	552	405	73.37
	肯多	7	1,288	1,171	90.92	3	552	427	77.36	4	736	744	101.09
汶萊	合計	14	2,548	2,369	92.97	7	1,274	1,184	92.94	7	1,274	1,185	93.01

表47 臺灣地區各機場國際及兩岸航線不定期包機載客率－按航空公司及航線分(續3)

中華民國101年1月

航空公司別	航線別	臺灣				桃園				國際			
		合		計		入		境		出		境	
		飛行班次 (次)	提供座位 (位)	載客人數 (人)	載客率 (%)	飛行班次 (次)	提供座位 (位)	載客人數 (人)	載客率 (%)	飛行班次 (次)	提供座位 (位)	載客人數 (人)	載客率 (%)
	斯里巴灣	14	2,548	2,369	92.97	7	1,274	1,184	92.94	7	1,274	1,185	93.01
菲律賓	合計	56	8,736	7,669	87.79	29	4,524	3,941	87.11	27	4,212	3,728	88.51
	馬尼拉	1	156	156	100.00	-	-	-	-	1	156	156	100.00
	長灘島	55	8,580	7,513	87.56	29	4,524	3,941	87.11	26	4,056	3,572	88.07
通里薩	合計	44	7,260	5,817	80.12	21	3,465	2,707	78.12	23	3,795	3,110	81.95
	吳哥窟	44	7,260	5,817	80.12	21	3,465	2,707	78.12	23	3,795	3,110	81.95
四川	合計	4	682	211	30.94	2	341	192	56.30	2	341	19	5.57
	成都	4	682	211	30.94	2	341	192	56.30	2	341	19	5.57
海南	合計	6	1,008	850	84.33	3	504	454	90.08	3	504	396	78.57
	蘭州	6	1,008	850	84.33	3	504	454	90.08	3	504	396	78.57
飛龍航空	合計	18	3,168	2,944	92.93	8	1,416	1,302	91.95	10	1,752	1,642	93.72
	長灘島	18	3,168	2,944	92.93	8	1,416	1,302	91.95	10	1,752	1,642	93.72
關島天君航空	合計	11	1,760	918	52.16	5	800	380	47.50	6	960	538	56.04
	帛琉	11	1,760	918	52.16	5	800	380	47.50	6	960	538	56.04

表47 臺灣地區各機場國際及兩岸航線不定期包機載客率－按航空公司及航線分(續4)

中華民國101年1月

航空公司別	航線別	高雄				國際				機場			
		合		計		入		境		出		境	
		飛行班次 (次)	提供座位 (位)	載客人數 (人)	載客率 (%)	飛行班次 (次)	提供座位 (位)	載客人數 (人)	載客率 (%)	飛行班次 (次)	提供座位 (位)	載客人數 (人)	載客率 (%)
總計		35	5,890	5,022	85.26	15	2,514	2,284	90.85	20	3,376	2,738	81.10
中華	合計	25	3,950	3,640	92.15	11	1,738	1,601	92.12	14	2,212	2,039	92.18
	千歲	7	1,106	996	90.05	3	474	427	90.08	4	632	569	90.03
	琉球	4	632	632	100.00	2	316	316	100.00	2	316	316	100.00
	清州	14	2,212	2,012	90.96	6	948	858	90.51	8	1,264	1,154	91.30
復興	合計	10	1,940	1,382	71.24	4	776	683	88.02	6	1,164	699	60.05
	琉球	5	970	705	72.68	2	388	345	88.92	3	582	360	61.86
	濟州島	5	970	677	69.79	2	388	338	87.11	3	582	339	58.25

表47 臺灣地區各機場國際及兩岸航線不定期包機載客率－按航空公司及航線分(續5)

中華民國101年1月

航空公司別	航線別	臺				中				機				場			
		合				入				境				出			
		飛行班次 (次)	提供座位 (位)	載客人數 (人)	載客率 (%)	飛行班次 (次)	提供座位 (位)	載客人數 (人)	載客率 (%)	飛行班次 (次)	提供座位 (位)	載客人數 (人)	載客率 (%)	飛行班次 (次)	提供座位 (位)	載客人數 (人)	載客率 (%)
總計		458	55,428	38,876	70.14	228	27,610	20,073	72.70	230	27,818	18,803	67.59				
華信	合計	328	34,112	24,822	72.77	163	16,952	12,691	74.86	165	17,160	12,131	70.69				
	仁川	8	832	664	79.81	4	416	333	80.05	4	416	331	79.57				
	河內	24	2,496	1,542	61.78	12	1,248	701	56.17	12	1,248	841	67.39				
	胡志明市	69	7,176	6,277	87.47	34	3,536	2,944	83.26	35	3,640	3,333	91.57				
	香港	219	22,776	15,708	68.97	109	11,336	8,385	73.97	110	11,440	7,323	64.01				
	德島	2	208	180	86.54	1	104	90	86.54	1	104	90	86.54				
	南寧	2	208	99	47.60	1	104	59	56.73	1	104	40	38.46				
	鳥取	4	416	352	84.62	2	208	179	86.06	2	208	173	83.17				
越南	合計	4	736	615	83.56	2	368	272	73.91	2	368	343	93.21				
	肯多	4	736	615	83.56	2	368	272	73.91	2	368	343	93.21				
香港快運	合計	124	20,336	13,219	65.00	62	10,168	7,010	68.94	62	10,168	6,209	61.06				
	香港	124	20,336	13,219	65.00	62	10,168	7,010	68.94	62	10,168	6,209	61.06				
澳門	合計	2	244	220	90.16	1	122	100	81.97	1	122	120	98.36				
	澳門	2	244	220	90.16	1	122	100	81.97	1	122	120	98.36				

表47 臺灣地區各機場國際及兩岸航線不定期包機載客率－按航空公司及航線分(續完)

中華民國101年1月

航空公司別	航線別	花				蓮				機				場			
		合				入				境				出			
		飛行班次 (次)	提供座位 (位)	載客人數 (人)	載客率 (%)	飛行班次 (次)	提供座位 (位)	載客人數 (人)	載客率 (%)	飛行班次 (次)	提供座位 (位)	載客人數 (人)	載客率 (%)	飛行班次 (次)	提供座位 (位)	載客人數 (人)	載客率 (%)
總計		6	432	210	48.61	3	216	106	49.07	3	216	104	48.15				
復興	合計	6	432	210	48.61	3	216	106	49.07	3	216	104	48.15				
	石垣島	6	432	210	48.61	3	216	106	49.07	3	216	104	48.15				

表48 臺灣地區各機場國際及兩岸航線不定期包機載客率－按航線及航空公司分

中華民國101年1月至101年1月

航線別	航空公司別	總計											
		合 計				入 境				出 境			
		飛行班次 (次)	提供座位 (位)	載客人數 (人)	載客率 (%)	飛行班次 (次)	提供座位 (位)	載客人數 (人)	載客率 (%)	飛行班次 (次)	提供座位 (位)	載客人數 (人)	載客率 (%)
總 計		935	134,009	101,676	75.87	457	65,255	49,455	75.79	478	68,754	52,221	75.95
國際航線(含港澳)		915	130,695	99,439	76.08	447	63,598	48,214	75.81	468	67,097	51,225	76.34
仁川	合計	8	832	664	79.81	4	416	333	80.05	4	416	331	79.57
	華信	8	832	664	79.81	4	416	333	80.05	4	416	331	79.57
千歲	合計	7	1,106	996	90.05	3	474	427	90.08	4	632	569	90.03
	中華	7	1,106	996	90.05	3	474	427	90.08	4	632	569	90.03
吳哥窟	合計	45	7,442	5,942	79.84	21	3,465	2,707	78.12	24	3,977	3,235	81.34
	復興	1	182	125	68.68	-	-	-	-	1	182	125	68.68
	通里薩	44	7,260	5,817	80.12	21	3,465	2,707	78.12	23	3,795	3,110	81.95
帛琉	合計	11	1,760	918	52.16	5	800	380	47.50	6	960	538	56.04
	關島天君航空	11	1,760	918	52.16	5	800	380	47.50	6	960	538	56.04
河內	合計	24	2,496	1,542	61.78	12	1,248	701	56.17	12	1,248	841	67.39
	華信	24	2,496	1,542	61.78	12	1,248	701	56.17	12	1,248	841	67.39
胡志明市	合計	76	8,464	6,888	81.38	38	4,272	3,150	73.74	38	4,192	3,738	89.17
	華信	69	7,176	6,277	87.47	34	3,536	2,944	83.26	35	3,640	3,333	91.57
	越南	7	1,288	611	47.44	4	736	206	27.99	3	552	405	73.37
香港	合計	343	43,112	28,927	67.10	171	21,504	15,395	71.59	172	21,608	13,532	62.62
	華信	219	22,776	15,708	68.97	109	11,336	8,385	73.97	110	11,440	7,323	64.01
	香港快運	124	20,336	13,219	65.00	62	10,168	7,010	68.94	62	10,168	6,209	61.06
琉球	合計	9	1,602	1,337	83.46	4	704	661	93.89	5	898	676	75.28
	中華	4	632	632	100.00	2	316	316	100.00	2	316	316	100.00
	復興	5	970	705	72.68	2	388	345	88.92	3	582	360	61.86
馬尼拉	合計	1	156	156	100.00	-	-	-	-	1	156	156	100.00
	菲律賓	1	156	156	100.00	-	-	-	-	1	156	156	100.00
白濱	合計	2	364	303	83.24	1	182	137	75.27	1	182	166	91.21
	復興	2	364	303	83.24	1	182	137	75.27	1	182	166	91.21
澳門	合計	2	244	220	90.16	1	122	100	81.97	1	122	120	98.36
	澳門	2	244	220	90.16	1	122	100	81.97	1	122	120	98.36
濟州島	合計	5	970	677	69.79	2	388	338	87.11	3	582	339	58.25
	復興	5	970	677	69.79	2	388	338	87.11	3	582	339	58.25
清州	合計	25	4,170	3,840	92.09	11	1,814	1,667	91.90	14	2,356	2,173	92.23
	中華	15	2,370	2,155	90.93	7	1,106	1,001	90.51	8	1,264	1,154	91.30
	復興	10	1,800	1,685	93.61	4	708	666	94.07	6	1,092	1,019	93.32
斯里巴灣	合計	14	2,548	2,369	92.97	7	1,274	1,184	92.94	7	1,274	1,185	93.01
	汶萊	14	2,548	2,369	92.97	7	1,274	1,184	92.94	7	1,274	1,185	93.01
肯多	合計	11	2,024	1,786	88.24	5	920	699	75.98	6	1,104	1,087	98.46
	越南	11	2,024	1,786	88.24	5	920	699	75.98	6	1,104	1,087	98.46
務安	合計	2	316	318	100.63	1	158	160	101.27	1	158	158	100.00
	中華	2	316	318	100.63	1	158	160	101.27	1	158	158	100.00
襄陽	合計	14	2,308	1,170	50.69	7	1,154	538	46.62	7	1,154	632	54.77
	復興	14	2,308	1,170	50.69	7	1,154	538	46.62	7	1,154	632	54.77
宿霧	合計	44	7,291	5,224	71.65	22	3,644	2,495	68.47	22	3,647	2,729	74.83
	遠東	23	3,809	3,294	86.48	11	1,822	1,564	85.84	12	1,987	1,730	87.07
	復興	21	3,482	1,930	55.43	11	1,822	931	51.10	10	1,660	999	60.18
德島	合計	2	208	180	86.54	1	104	90	86.54	1	104	90	86.54
	華信	2	208	180	86.54	1	104	90	86.54	1	104	90	86.54

資料來源：本局所屬航空站及桃園國際機場股份有限公司

附註：1. 自99年11月1日起以定期班機管理之包機，改列國際及兩岸定期航線班機載客率統計表。

2. 99年11月1日以前以定期班機管理之包機，相關航線載客率請參考當期月報表71及表72。

表48 臺灣地區各機場國際及兩岸航線不定期包機載客率－按航線及航空公司分(續1)

中華民國101年1月至101年1月

航線別	航空公司別	總計											
		合 計				入 境				出 境			
		飛行班次 (次)	提供座位 (位)	載客人數 (人)	載客率 (%)	飛行班次 (次)	提供座位 (位)	載客人數 (人)	載客率 (%)	飛行班次 (次)	提供座位 (位)	載客人數 (人)	載客率 (%)
長灘島	合計	73	11,748	10,457	89.01	37	5,940	5,243	88.27	36	5,808	5,214	89.77
	菲律賓	55	8,580	7,513	87.56	29	4,524	3,941	87.11	26	4,056	3,572	88.07
	飛龍航空	18	3,168	2,944	92.93	8	1,416	1,302	91.95	10	1,752	1,642	93.72
峴港	合計	22	3,630	2,268	62.48	11	1,815	1,114	61.38	11	1,815	1,154	63.58
	遠東	22	3,630	2,268	62.48	11	1,815	1,114	61.38	11	1,815	1,154	63.58
仰光	合計	27	4,332	3,624	83.66	13	2,084	1,580	75.82	14	2,248	2,044	90.93
	中華	27	4,332	3,624	83.66	13	2,084	1,580	75.82	14	2,248	2,044	90.93
函館	合計	28	4,656	3,891	83.57	13	2,166	1,857	85.73	15	2,490	2,034	81.69
	復興	28	4,656	3,891	83.57	13	2,166	1,857	85.73	15	2,490	2,034	81.69
釧路	合計	9	1,458	1,272	87.24	5	810	728	89.88	4	648	544	83.95
	復興	9	1,458	1,272	87.24	5	810	728	89.88	4	648	544	83.95
熊本	合計	1	158	155	98.10	-	-	-	-	1	158	155	98.10
	中華	1	158	155	98.10	-	-	-	-	1	158	155	98.10
富山	合計	9	1,506	1,001	66.47	4	674	448	66.47	5	832	553	66.47
	中華	1	158	128	81.01	-	-	-	-	1	158	128	81.01
	遠東	8	1,348	873	64.76	4	674	448	66.47	4	674	425	63.06
石垣島	合計	10	848	625	73.70	5	424	314	74.06	5	424	311	73.35
	華信	4	416	415	99.76	2	208	208	100.00	2	208	207	99.52
	復興	6	432	210	48.61	3	216	106	49.07	3	216	104	48.15
帶廣	合計	23	3,766	3,208	85.18	11	1,798	1,442	80.20	12	1,968	1,766	89.74
	中華	9	1,458	1,262	86.56	4	644	503	78.11	5	814	759	93.24
	復興	14	2,308	1,946	84.32	7	1,154	939	81.37	7	1,154	1,007	87.26
蘇拉塔尼	合計	2	324	278	85.80	1	162	139	85.80	1	162	139	85.80
	復興	2	324	278	85.80	1	162	139	85.80	1	162	139	85.80
山口宇部	合計	2	364	286	78.57	1	182	127	69.78	1	182	159	87.36
	復興	2	364	286	78.57	1	182	127	69.78	1	182	159	87.36
旭川	合計	22	3,532	2,964	83.92	11	1,766	1,411	79.90	11	1,766	1,553	87.94
	中華	14	2,236	1,906	85.24	7	1,118	901	80.59	7	1,118	1,005	89.89
	復興	8	1,296	1,058	81.64	4	648	510	78.70	4	648	548	84.57
鹿兒島	合計	5	838	760	90.69	3	498	426	85.54	2	340	334	98.24
	中華	3	474	424	89.45	2	316	269	85.13	1	158	155	98.10
	復興	2	364	336	92.31	1	182	157	86.26	1	182	179	98.35
大分	合計	2	364	282	77.47	1	182	111	60.99	1	182	171	93.96
	復興	2	364	282	77.47	1	182	111	60.99	1	182	171	93.96
北九州	合計	5	898	859	95.66	2	364	361	99.18	3	534	498	93.26
	中華	1	170	137	80.59	-	-	-	-	1	170	137	80.59
	復興	4	728	722	99.18	2	364	361	99.18	2	364	361	99.18
岡山	合計	4	728	651	89.42	2	364	339	93.13	2	364	312	85.71
	復興	4	728	651	89.42	2	364	339	93.13	2	364	312	85.71
松山	合計	2	364	287	78.85	1	182	106	58.24	1	182	181	99.45
	復興	2	364	287	78.85	1	182	106	58.24	1	182	181	99.45
鳥取	合計	4	416	352	84.62	2	208	179	86.06	2	208	173	83.17
	華信	4	416	352	84.62	2	208	179	86.06	2	208	173	83.17
高松	合計	1	158	155	98.10	-	-	-	-	1	158	155	98.10
	中華	1	158	155	98.10	-	-	-	-	1	158	155	98.10
山形	合計	4	632	572	90.51	2	316	286	90.51	2	316	286	90.51

表48 臺灣地區各機場國際及兩岸航線不定期包機載客率—按航線及航空公司分(續2)

中華民國101年1月至101年1月

[illegible]

表48 臺灣地區各機場國際及兩岸航線不定期包機載客率－按航線及航空公司分(續3)

中華民國101年1月至101年1月

航線別	航空公司別	臺灣				桃園				國際			
		合	計	入	境	出	境	出	境	出	境	出	境
		飛行班次 (次)	提供座位 (位)	載客人數 (人)	載客率 (%)	飛行班次 (次)	提供座位 (位)	載客人數 (人)	載客率 (%)	飛行班次 (次)	提供座位 (位)	載客人數 (人)	載客率 (%)
總計		436	72,259	57,568	79.67	211	34,915	26,992	77.31	225	37,344	30,576	81.88
國際航線(含港澳)		418	69,153	55,430	80.16	202	33,362	25,810	77.36	216	35,791	29,620	82.76
吳哥窟	合計	45	7,442	5,942	79.84	21	3,465	2,707	78.12	24	3,977	3,235	81.34
	復興	1	182	125	68.68	-	-	-	-	1	182	125	68.68
	通里薩	44	7,260	5,817	80.12	21	3,465	2,707	78.12	23	3,795	3,110	81.95
帛琉	合計	11	1,760	918	52.16	5	800	380	47.50	6	960	538	56.04
	關島天君航空	11	1,760	918	52.16	5	800	380	47.50	6	960	538	56.04
胡志明市	合計	7	1,288	611	47.44	4	736	206	27.99	3	552	405	73.37
	越南	7	1,288	611	47.44	4	736	206	27.99	3	552	405	73.37
馬尼拉	合計	1	156	156	100.00	-	-	-	-	1	156	156	100.00
	菲律賓	1	156	156	100.00	-	-	-	-	1	156	156	100.00
白濱	合計	2	364	303	83.24	1	182	137	75.27	1	182	166	91.21
	復興	2	364	303	83.24	1	182	137	75.27	1	182	166	91.21
清州	合計	11	1,958	1,828	93.36	5	866	809	93.42	6	1,092	1,019	93.32
	中華	1	158	143	90.51	1	158	143	90.51	-	-	-	-
	復興	10	1,800	1,685	93.61	4	708	666	94.07	6	1,092	1,019	93.32
斯里巴灣	合計	14	2,548	2,369	92.97	7	1,274	1,184	92.94	7	1,274	1,185	93.01
	汶萊	14	2,548	2,369	92.97	7	1,274	1,184	92.94	7	1,274	1,185	93.01
肯多	合計	7	1,288	1,171	90.92	3	552	427	77.36	4	736	744	101.09
	越南	7	1,288	1,171	90.92	3	552	427	77.36	4	736	744	101.09
務安	合計	2	316	318	100.63	1	158	160	101.27	1	158	158	100.00
	中華	2	316	318	100.63	1	158	160	101.27	1	158	158	100.00
襄陽	合計	14	2,308	1,170	50.69	7	1,154	538	46.62	7	1,154	632	54.77
	復興	14	2,308	1,170	50.69	7	1,154	538	46.62	7	1,154	632	54.77
宿霧	合計	44	7,291	5,224	71.65	22	3,644	2,495	68.47	22	3,647	2,729	74.83
	遠東	23	3,809	3,294	86.48	11	1,822	1,564	85.84	12	1,987	1,730	87.07
	復興	21	3,482	1,930	55.43	11	1,822	931	51.10	10	1,660	999	60.18
長灘島	合計	73	11,748	10,457	89.01	37	5,940	5,243	88.27	36	5,808	5,214	89.77
	菲律賓	55	8,580	7,513	87.56	29	4,524	3,941	87.11	26	4,056	3,572	88.07
	飛龍航空	18	3,168	2,944	92.93	8	1,416	1,302	91.95	10	1,752	1,642	93.72
峴港	合計	22	3,630	2,268	62.48	11	1,815	1,114	61.38	11	1,815	1,154	63.58
	遠東	22	3,630	2,268	62.48	11	1,815	1,114	61.38	11	1,815	1,154	63.58
仰光	合計	27	4,332	3,624	83.66	13	2,084	1,580	75.82	14	2,248	2,044	90.93
	中華	27	4,332	3,624	83.66	13	2,084	1,580	75.82	14	2,248	2,044	90.93
函館	合計	28	4,656	3,891	83.57	13	2,166	1,857	85.73	15	2,490	2,034	81.69
	復興	28	4,656	3,891	83.57	13	2,166	1,857	85.73	15	2,490	2,034	81.69
釧路	合計	9	1,458	1,272	87.24	5	810	728	89.88	4	648	544	83.95
	復興	9	1,458	1,272	87.24	5	810	728	89.88	4	648	544	83.95
熊本	合計	1	158	155	98.10	-	-	-	-	1	158	155	98.10
	中華	1	158	155	98.10	-	-	-	-	1	158	155	98.10
富山	合計	9	1,506	1,001	66.47	4	674	448	66.47	5	832	553	66.47
	中華	1	158	128	81.01	-	-	-	-	1	158	128	81.01
	遠東	8	1,348	873	64.76	4	674	448	66.47	4	674	425	63.06
石垣島	合計	4	416	415	99.76	2	208	208	100.00	2	208	207	99.52
	華信	4	416	415	99.76	2	208	208	100.00	2	208	207	99.52
帶廣	合計	23	3,766	3,208	85.18	11	1,798	1,442	80.20	12	1,968	1,766	89.74

表48 臺灣地區各機場國際及兩岸航線不定期包機載客率－按航線及航空公司分(續4)

中華民國101年1月至101年1月

航線別	航空公司別	臺灣				桃園				國際			
		飛行班次 (次)	提供座位 (位)	載客人數 (人)	載客率 (%)	飛行班次 (次)	提供座位 (位)	載客人數 (人)	載客率 (%)	飛行班次 (次)	提供座位 (位)	載客人數 (人)	載客率 (%)
	中華	9	1,458	1,262	86.56	4	644	503	78.11	5	814	759	93.24
	復興	14	2,308	1,946	84.32	7	1,154	939	81.37	7	1,154	1,007	87.26
蘇拉塔尼	合計	2	324	278	85.80	1	162	139	85.80	1	162	139	85.80
	復興	2	324	278	85.80	1	162	139	85.80	1	162	139	85.80
山口宇部	合計	2	364	286	78.57	1	182	127	69.78	1	182	159	87.36
	復興	2	364	286	78.57	1	182	127	69.78	1	182	159	87.36
旭川	合計	22	3,532	2,964	83.92	11	1,766	1,411	79.90	11	1,766	1,553	87.94
	中華	14	2,236	1,906	85.24	7	1,118	901	80.59	7	1,118	1,005	89.89
	復興	8	1,296	1,058	81.64	4	648	510	78.70	4	648	548	84.57
鹿兒島	合計	5	838	760	90.69	3	498	426	85.54	2	340	334	98.24
	中華	3	474	424	89.45	2	316	269	85.13	1	158	155	98.10
	復興	2	364	336	92.31	1	182	157	86.26	1	182	179	98.35
大分	合計	2	364	282	77.47	1	182	111	60.99	1	182	171	93.96
	復興	2	364	282	77.47	1	182	111	60.99	1	182	171	93.96
北九州	合計	5	898	859	95.66	2	364	361	99.18	3	534	498	93.26
	中華	1	170	137	80.59	-	-	-	-	1	170	137	80.59
	復興	4	728	722	99.18	2	364	361	99.18	2	364	361	99.18
岡山	合計	4	728	651	89.42	2	364	339	93.13	2	364	312	85.71
	復興	4	728	651	89.42	2	364	339	93.13	2	364	312	85.71
松山	合計	2	364	287	78.85	1	182	106	58.24	1	182	181	99.45
	復興	2	364	287	78.85	1	182	106	58.24	1	182	181	99.45
高松	合計	1	158	155	98.10	-	-	-	-	1	158	155	98.10
	中華	1	158	155	98.10	-	-	-	-	1	158	155	98.10
山形	合計	4	632	572	90.51	2	316	286	90.51	2	316	286	90.51
	中華	4	632	572	90.51	2	316	286	90.51	2	316	286	90.51
花卷	合計	1	182	44	24.18	-	-	-	-	1	182	44	24.18
	復興	1	182	44	24.18	-	-	-	-	1	182	44	24.18
秋田	合計	2	364	252	69.23	1	182	97	53.30	1	182	155	85.16
	復興	2	364	252	69.23	1	182	97	53.30	1	182	155	85.16
新潟	合計	2	364	292	80.22	1	182	116	63.74	1	182	176	96.70
	復興	2	364	292	80.22	1	182	116	63.74	1	182	176	96.70
庄內	合計	3	546	369	67.58	1	182	155	85.16	2	364	214	58.79
	復興	3	546	369	67.58	1	182	155	85.16	2	364	214	58.79
關丹	合計	7	1,106	1,078	97.47	3	474	473	99.79	4	632	605	95.73
	中華	7	1,106	1,078	97.47	3	474	473	99.79	4	632	605	95.73
兩岸航線		18	3,106	2,138	68.83	9	1,553	1,182	76.11	9	1,553	956	61.56
成都	合計	4	682	211	30.94	2	341	192	56.30	2	341	19	5.57
	四川	4	682	211	30.94	2	341	192	56.30	2	341	19	5.57
天津	合計	8	1,416	1,077	76.06	4	708	536	75.71	4	708	541	76.41
	復興	8	1,416	1,077	76.06	4	708	536	75.71	4	708	541	76.41
蘭州	合計	6	1,008	850	84.33	3	504	454	90.08	3	504	396	78.57
	海南	6	1,008	850	84.33	3	504	454	90.08	3	504	396	78.57



表48 臺灣地區各機場國際及兩岸航線不定期包機載客率—按航線及航空公司分(續5)

中華民國101年1月至101年1月

[illegible]

表48 臺灣地區各機場國際及兩岸航線不定期包機載客率－按航線及航空公司分(續6)

中華民國101年1月至101年1月

航線別	航空公司別	臺				中				機				場			
		合 計				入 境				出 境							
		飛行班次 (次)	提供座位 (位)	載客人數 (人)	載客率 (%)	飛行班次 (次)	提供座位 (位)	載客人數 (人)	載客率 (%)	飛行班次 (次)	提供座位 (位)	載客人數 (人)	載客率 (%)	飛行班次 (次)	提供座位 (位)	載客人數 (人)	載客率 (%)
總 計		458	55,428	38,876	70.14	228	27,610	20,073	72.70	230	27,818	18,803	67.59				
國際航線(含港澳)		456	55,220	38,777	70.22	227	27,506	20,014	72.76	229	27,714	18,763	67.70				
仁川	合計	8	832	664	79.81	4	416	333	80.05	4	416	331	79.57				
	華信	8	832	664	79.81	4	416	333	80.05	4	416	331	79.57				
河內	合計	24	2,496	1,542	61.78	12	1,248	701	56.17	12	1,248	841	67.39				
	華信	24	2,496	1,542	61.78	12	1,248	701	56.17	12	1,248	841	67.39				
胡志明市	合計	69	7,176	6,277	87.47	34	3,536	2,944	83.26	35	3,640	3,333	91.57				
	華信	69	7,176	6,277	87.47	34	3,536	2,944	83.26	35	3,640	3,333	91.57				
香港	合計	343	43,112	28,927	67.10	171	21,504	15,395	71.59	172	21,608	13,532	62.62				
	華信	219	22,776	15,708	68.97	109	11,336	8,385	73.97	110	11,440	7,323	64.01				
	香港快運	124	20,336	13,219	65.00	62	10,168	7,010	68.94	62	10,168	6,209	61.06				
澳門	合計	2	244	220	90.16	1	122	100	81.97	1	122	120	98.36				
	澳門	2	244	220	90.16	1	122	100	81.97	1	122	120	98.36				
肯多	合計	4	736	615	83.56	2	368	272	73.91	2	368	343	93.21				
	越南	4	736	615	83.56	2	368	272	73.91	2	368	343	93.21				
德島	合計	2	208	180	86.54	1	104	90	86.54	1	104	90	86.54				
	華信	2	208	180	86.54	1	104	90	86.54	1	104	90	86.54				
鳥取	合計	4	416	352	84.62	2	208	179	86.06	2	208	173	83.17				
	華信	4	416	352	84.62	2	208	179	86.06	2	208	173	83.17				
兩岸航線		2	208	99	47.60	1	104	59	56.73	1	104	40	38.46				
南寧	合計	2	208	99	47.60	1	104	59	56.73	1	104	40	38.46				
	華信	2	208	99	47.60	1	104	59	56.73	1	104	40	38.46				

表48 臺灣地區各機場國際及兩岸航線不定期包機載客率－按航線及航空公司分(續完)

中華民國101年1月至101年1月

航線別	航空公司別	花				蓮				機				場			
		合 計				入 境				出 境							
		飛行班次 (次)	提供座位 (位)	載客人數 (人)	載客率 (%)	飛行班次 (次)	提供座位 (位)	載客人數 (人)	載客率 (%)	飛行班次 (次)	提供座位 (位)	載客人數 (人)	載客率 (%)	飛行班次 (次)	提供座位 (位)	載客人數 (人)	載客率 (%)
總 計		6	432	210	48.61	3	216	106	49.07	3	216	104	48.15				
國際航線(含港澳)		6	432	210	48.61	3	216	106	49.07	3	216	104	48.15				
石垣島	合計	6	432	210	48.61	3	216	106	49.07	3	216	104	48.15				
	復興	6	432	210	48.61	3	216	106	49.07	3	216	104	48.15				

表49 臺灣地區各機場國際及兩岸航線不定期包機載客率－按航空公司及航線分

中華民國101年1月至101年1月

航空公司別	航線別	總 計											
		合 計				入 境				出 境			
		飛行班次 (次)	提供座位 (位)	載客人數 (人)	載客率 (%)	飛行班次 (次)	提供座位 (位)	載客人數 (人)	載客率 (%)	飛行班次 (次)	提供座位 (位)	載客人數 (人)	載客率 (%)
總 計		935	134,009	101,676	75.87	457	65,255	49,455	75.79	478	68,754	52,221	75.95
中華	合計	96	15,306	13,542	88.48	44	7,006	5,916	84.44	52	8,300	7,626	91.88
	千歲	7	1,106	996	90.05	3	474	427	90.08	4	632	569	90.03
	琉球	4	632	632	100.00	2	316	316	100.00	2	316	316	100.00
	清州	15	2,370	2,155	90.93	7	1,106	1,001	90.51	8	1,264	1,154	91.30
	務安	2	316	318	100.63	1	158	160	101.27	1	158	158	100.00
	仰光	27	4,332	3,624	83.66	13	2,084	1,580	75.82	14	2,248	2,044	90.93
	熊本	1	158	155	98.10	-	-	-	-	1	158	155	98.10
	富山	1	158	128	81.01	-	-	-	-	1	158	128	81.01
	帶廣	9	1,458	1,262	86.56	4	644	503	78.11	5	814	759	93.24
	旭川	14	2,236	1,906	85.24	7	1,118	901	80.59	7	1,118	1,005	89.89
	鹿兒島	3	474	424	89.45	2	316	269	85.13	1	158	155	98.10
	北九州	1	170	137	80.59	-	-	-	-	1	170	137	80.59
	高松	1	158	155	98.10	-	-	-	-	1	158	155	98.10
	山形	4	632	572	90.51	2	316	286	90.51	2	316	286	90.51
	關丹	7	1,106	1,078	97.47	3	474	473	99.79	4	632	605	95.73
遠東	合計	53	8,787	6,435	73.23	26	4,311	3,126	72.51	27	4,476	3,309	73.93
	宿霧	23	3,809	3,294	86.48	11	1,822	1,564	85.84	12	1,987	1,730	87.07
	峴港	22	3,630	2,268	62.48	11	1,815	1,114	61.38	11	1,815	1,154	63.58
	富山	8	1,348	873	64.76	4	674	448	66.47	4	674	425	63.06
華信	合計	332	34,528	25,237	73.09	165	17,160	12,899	75.17	167	17,368	12,338	71.04
	仁川	8	832	664	79.81	4	416	333	80.05	4	416	331	79.57
	河內	24	2,496	1,542	61.78	12	1,248	701	56.17	12	1,248	841	67.39
	胡志明市	69	7,176	6,277	87.47	34	3,536	2,944	83.26	35	3,640	3,333	91.57
	香港	219	22,776	15,708	68.97	109	11,336	8,385	73.97	110	11,440	7,323	64.01
	德島	2	208	180	86.54	1	104	90	86.54	1	104	90	86.54
	石垣島	4	416	415	99.76	2	208	208	100.00	2	208	207	99.52
	南寧	2	208	99	47.60	1	104	59	56.73	1	104	40	38.46
	鳥取	4	416	352	84.62	2	208	179	86.06	2	208	173	83.17
復興	合計	157	26,334	19,848	75.37	75	12,508	9,339	74.66	82	13,826	10,509	76.01
	吳哥窟	1	182	125	68.68	-	-	-	-	1	182	125	68.68
	琉球	5	970	705	72.68	2	388	345	88.92	3	582	360	61.86
	白濱	2	364	303	83.24	1	182	137	75.27	1	182	166	91.21
	濟州島	5	970	677	69.79	2	388	338	87.11	3	582	339	58.25
	清州	10	1,800	1,685	93.61	4	708	666	94.07	6	1,092	1,019	93.32
	襄陽	14	2,308	1,170	50.69	7	1,154	538	46.62	7	1,154	632	54.77
	宿霧	21	3,482	1,930	55.43	11	1,822	931	51.10	10	1,660	999	60.18
	函館	28	4,656	3,891	83.57	13	2,166	1,857	85.73	15	2,490	2,034	81.69
	釧路	9	1,458	1,272	87.24	5	810	728	89.88	4	648	544	83.95
	石垣島	6	432	210	48.61	3	216	106	49.07	3	216	104	48.15
	天津	8	1,416	1,077	76.06	4	708	536	75.71	4	708	541	76.41
	帶廣	14	2,308	1,946	84.32	7	1,154	939	81.37	7	1,154	1,007	87.26
	蘇拉塔尼	2	324	278	85.80	1	162	139	85.80	1	162	139	85.80
	山口宇部	2	364	286	78.57	1	182	127	69.78	1	182	159	87.36
	旭川	8	1,296	1,058	81.64	4	648	510	78.70	4	648	548	84.57
	鹿兒島	2	364	336	92.31	1	182	157	86.26	1	182	179	98.35

資料來源：本局所屬航空站及桃園國際機場股份有限公司

附註：1. 自99年11月1日起以定期班機管理之包機，改列國際及兩岸定期航線班機載客率統計表。

2. 99年11月1日以前以定期班機管理之包機，相關航線載客率請參考當期月報表71及表72。

表49 臺灣地區各機場國際及兩岸航線不定期包機載客率—按航空公司及航線分(續1)

中華民國101年1月至101年1月

[illegible]

表49 臺灣地區各機場國際及兩岸航線不定期包機載客率－按航空公司及航線分(續2)

中華民國101年1月至101年1月

航空公司別	航線別	臺灣				桃園				國際				機場			
		飛行班次 (次)	提供座位 (位)	載客人數 (人)	載客率 (%)	飛行班次 (次)	提供座位 (位)	載客人數 (人)	載客率 (%)	飛行班次 (次)	提供座位 (位)	載客人數 (人)	載客率 (%)	飛行班次 (次)	提供座位 (位)	載客人數 (人)	載客率 (%)
總計		436	72,259	57,568	79.67	211	34,915	26,992	77.31	225	37,344	30,576	81.88				
中華	合計	71	11,356	9,902	87.20	33	5,268	4,315	81.91	38	6,088	5,587	91.77				
	清州	1	158	143	90.51	1	158	143	90.51	-	-	-	-				
	務安	2	316	318	100.63	1	158	160	101.27	1	158	158	100.00				
	仰光	27	4,332	3,624	83.66	13	2,084	1,580	75.82	14	2,248	2,044	90.93				
	熊本	1	158	155	98.10	-	-	-	-	1	158	155	98.10				
	富山	1	158	128	81.01	-	-	-	-	1	158	128	81.01				
	帶廣	9	1,458	1,262	86.56	4	644	503	78.11	5	814	759	93.24				
	旭川	14	2,236	1,906	85.24	7	1,118	901	80.59	7	1,118	1,005	89.89				
	鹿兒島	3	474	424	89.45	2	316	269	85.13	1	158	155	98.10				
	北九州	1	170	137	80.59	-	-	-	-	1	170	137	80.59				
	高松	1	158	155	98.10	-	-	-	-	1	158	155	98.10				
	山形	4	632	572	90.51	2	316	286	90.51	2	316	286	90.51				
	關丹	7	1,106	1,078	97.47	3	474	473	99.79	4	632	605	95.73				
遠東	合計	53	8,787	6,435	73.23	26	4,311	3,126	72.51	27	4,476	3,309	73.93				
	宿霧	23	3,809	3,294	86.48	11	1,822	1,564	85.84	12	1,987	1,730	87.07				
	峴港	22	3,630	2,268	62.48	11	1,815	1,114	61.38	11	1,815	1,154	63.58				
	富山	8	1,348	873	64.76	4	674	448	66.47	4	674	425	63.06				
華信	合計	4	416	415	99.76	2	208	208	100.00	2	208	207	99.52				
	石垣島	4	416	415	99.76	2	208	208	100.00	2	208	207	99.52				
復興	合計	141	23,962	18,256	76.19	68	11,516	8,550	74.24	73	12,446	9,706	77.98				
	吳哥窟	1	182	125	68.68	-	-	-	-	1	182	125	68.68				
	白濱	2	364	303	83.24	1	182	137	75.27	1	182	166	91.21				
	清州	10	1,800	1,685	93.61	4	708	666	94.07	6	1,092	1,019	93.32				
	襄陽	14	2,308	1,170	50.69	7	1,154	538	46.62	7	1,154	632	54.77				
	宿霧	21	3,482	1,930	55.43	11	1,822	931	51.10	10	1,660	999	60.18				
	函館	28	4,656	3,891	83.57	13	2,166	1,857	85.73	15	2,490	2,034	81.69				
	釧路	9	1,458	1,272	87.24	5	810	728	89.88	4	648	544	83.95				
	天津	8	1,416	1,077	76.06	4	708	536	75.71	4	708	541	76.41				
	帶廣	14	2,308	1,946	84.32	7	1,154	939	81.37	7	1,154	1,007	87.26				
	蘇拉塔尼	2	324	278	85.80	1	162	139	85.80	1	162	139	85.80				
	山口宇部	2	364	286	78.57	1	182	127	69.78	1	182	159	87.36				
	旭川	8	1,296	1,058	81.64	4	648	510	78.70	4	648	548	84.57				
	鹿兒島	2	364	336	92.31	1	182	157	86.26	1	182	179	98.35				
	大分	2	364	282	77.47	1	182	111	60.99	1	182	171	93.96				
	北九州	4	728	722	99.18	2	364	361	99.18	2	364	361	99.18				
	岡山	4	728	651	89.42	2	364	339	93.13	2	364	312	85.71				
	松山	2	364	287	78.85	1	182	106	58.24	1	182	181	99.45				
	花卷	1	182	44	24.18	-	-	-	-	1	182	44	24.18				
	秋田	2	364	252	69.23	1	182	97	53.30	1	182	155	85.16				
	新潟	2	364	292	80.22	1	182	116	63.74	1	182	176	96.70				
	庄內	3	546	369	67.58	1	182	155	85.16	2	364	214	58.79				
越南	合計	14	2,576	1,782	69.18	7	1,288	633	49.15	7	1,288	1,149	89.21				
	胡志明市	7	1,288	611	47.44	4	736	206	27.99	3	552	405	73.37				
	肯多	7	1,288	1,171	90.92	3	552	427	77.36	4	736	744	101.09				
汶萊	合計	14	2,548	2,369	92.97	7	1,274	1,184	92.94	7	1,274	1,185	93.01				

表49 臺灣地區各機場國際及兩岸航線不定期包機載客率－按航空公司及航線分(續3)

中華民國101年1月至101年1月

航空公司別	航線別	臺灣				桃園				國際			
		合 計				入 境				出 境			
		飛行班次 (次)	提供座位 (位)	載客人數 (人)	載客率 (%)	飛行班次 (次)	提供座位 (位)	載客人數 (人)	載客率 (%)	飛行班次 (次)	提供座位 (位)	載客人數 (人)	載客率 (%)
	斯里巴灣	14	2,548	2,369	92.97	7	1,274	1,184	92.94	7	1,274	1,185	93.01
菲律賓	合計	56	8,736	7,669	87.79	29	4,524	3,941	87.11	27	4,212	3,728	88.51
	馬尼拉	1	156	156	100.00	-	-	-	-	1	156	156	100.00
	長灘島	55	8,580	7,513	87.56	29	4,524	3,941	87.11	26	4,056	3,572	88.07
通里薩	合計	44	7,260	5,817	80.12	21	3,465	2,707	78.12	23	3,795	3,110	81.95
	吳哥窟	44	7,260	5,817	80.12	21	3,465	2,707	78.12	23	3,795	3,110	81.95
四川	合計	4	682	211	30.94	2	341	192	56.30	2	341	19	5.57
	成都	4	682	211	30.94	2	341	192	56.30	2	341	19	5.57
海南	合計	6	1,008	850	84.33	3	504	454	90.08	3	504	396	78.57
	蘭州	6	1,008	850	84.33	3	504	454	90.08	3	504	396	78.57
飛龍航空	合計	18	3,168	2,944	92.93	8	1,416	1,302	91.95	10	1,752	1,642	93.72
	長灘島	18	3,168	2,944	92.93	8	1,416	1,302	91.95	10	1,752	1,642	93.72
關島天君航空	合計	11	1,760	918	52.16	5	800	380	47.50	6	960	538	56.04
	帛琉	11	1,760	918	52.16	5	800	380	47.50	6	960	538	56.04

表49 臺灣地區各機場國際及兩岸航線不定期包機載客率－按航空公司及航線分(續4)

中華民國101年1月至101年1月

航空公司別	航線別	高雄				國際				機場			
		合 計				入 境				出 境			
		飛行班次 (次)	提供座位 (位)	載客人數 (人)	載客率 (%)	飛行班次 (次)	提供座位 (位)	載客人數 (人)	載客率 (%)	飛行班次 (次)	提供座位 (位)	載客人數 (人)	載客率 (%)
總 計		35	5,890	5,022	85.26	15	2,514	2,284	90.85	20	3,376	2,738	81.10
中華	合計	25	3,950	3,640	92.15	11	1,738	1,601	92.12	14	2,212	2,039	92.18
	千歲	7	1,106	996	90.05	3	474	427	90.08	4	632	569	90.03
	琉球	4	632	632	100.00	2	316	316	100.00	2	316	316	100.00
	清州	14	2,212	2,012	90.96	6	948	858	90.51	8	1,264	1,154	91.30
復興	合計	10	1,940	1,382	71.24	4	776	683	88.02	6	1,164	699	60.05
	琉球	5	970	705	72.68	2	388	345	88.92	3	582	360	61.86
	濟州島	5	970	677	69.79	2	388	338	87.11	3	582	339	58.25

表49 臺灣地區各機場國際及兩岸航線不定期包機載客率－按航空公司及航線分(續5)

中華民國101年1月至101年1月

航空公司別	航線別	臺 中 機 場											
		合 計				入 境				出 境			
		飛行班次 (次)	提供座位 (位)	載客人數 (人)	載客率 (%)	飛行班次 (次)	提供座位 (位)	載客人數 (人)	載客率 (%)	飛行班次 (次)	提供座位 (位)	載客人數 (人)	載客率 (%)
總 計		458	55,428	38,876	70.14	228	27,610	20,073	72.70	230	27,818	18,803	67.59
華信	合計	328	34,112	24,822	72.77	163	16,952	12,691	74.86	165	17,160	12,131	70.69
	仁川	8	832	664	79.81	4	416	333	80.05	4	416	331	79.57
	河內	24	2,496	1,542	61.78	12	1,248	701	56.17	12	1,248	841	67.39
	胡志明市	69	7,176	6,277	87.47	34	3,536	2,944	83.26	35	3,640	3,333	91.57
	香港	219	22,776	15,708	68.97	109	11,336	8,385	73.97	110	11,440	7,323	64.01
	德島	2	208	180	86.54	1	104	90	86.54	1	104	90	86.54
	南寧	2	208	99	47.60	1	104	59	56.73	1	104	40	38.46
	烏取	4	416	352	84.62	2	208	179	86.06	2	208	173	83.17
越南	合計	4	736	615	83.56	2	368	272	73.91	2	368	343	93.21
	肯多	4	736	615	83.56	2	368	272	73.91	2	368	343	93.21
香港快運	合計	124	20,336	13,219	65.00	62	10,168	7,010	68.94	62	10,168	6,209	61.06
	香港	124	20,336	13,219	65.00	62	10,168	7,010	68.94	62	10,168	6,209	61.06
澳門	合計	2	244	220	90.16	1	122	100	81.97	1	122	120	98.36
	澳門	2	244	220	90.16	1	122	100	81.97	1	122	120	98.36

表49 臺灣地區各機場國際及兩岸航線不定期包機載客率－按航空公司及航線分(續完)

中華民國101年1月至101年1月

航空公司別	航線別	花 蓮 機 場											
		合 計				入 境				出 境			
		飛行班次 (次)	提供座位 (位)	載客人數 (人)	載客率 (%)	飛行班次 (次)	提供座位 (位)	載客人數 (人)	載客率 (%)	飛行班次 (次)	提供座位 (位)	載客人數 (人)	載客率 (%)
總 計		6	432	210	48.61	3	216	106	49.07	3	216	104	48.15
復興	合計	6	432	210	48.61	3	216	106	49.07	3	216	104	48.15
	石垣島	6	432	210	48.61	3	216	106	49.07	3	216	104	48.15

# 交通部民用航空局 民航統計月報

民國 101 年 1 月

刊期頻率：月刊

出版機關：交通部民用航空局

地址：10548 台北市敦化北路340號

網址：www.caa.gov.tw

編印者：交通部民用航空局會計室

地址：10548 台北市敦化北路340號

電話：(02) 2349-6226

傳真：(02) 2349-6223

本刊自100年2月起，改以電子刊物形式上網，不再印製紙本，請連至網址  
<http://www.caa.gov.tw/big5/index.asp>「統計資料」底下的「民航運輸統計」上瀏覽及下載。

創刊年月：中華民國85年1月